БИБЛІОТЕКА МОРС. МИНИСТЕРСТВА.

ШКАПЪ.. VII
ПОЛКА.. 5
РЯДЪ..
№.. 20

II

Акт № 2

Индекс	М.2		Шифр хранения
Авторский знак	З-М34		Инв. №

Возвратите книгу не позже указанного здесь срока

ЧИТАЛЬНЫЙ ЗАЛ

Картотип. ГУРКВМФ. Зак. 1453—150000

ИТАЛЬЯНСК.
ЗАЛ

ПРОВЕРЕНА
1952 г.

Проверена-56 г.

Проверено-85

II 43574/13724

ЧИТАЛЬНЫЙ ЗАЛ

МАТЕРІАЛЫ

ДЛЯ

ГЕОГРАФІИ И СТАТИСТИКИ

РОССІИ,

СОБРАННЫЕ ОФИЦЕРАМИ ГЕНЕРАЛЬНАГО ШТАБА.

ХЕРСОНСКАЯ

ГУБЕРНІЯ.

39990

СОСТАВИЛЪ

ГЕНЕРАЛЬНАГО ШТАБА ПОДПОЛКОВНИКЪ

А. Шмидтъ.

Часть вторая.

Центральная Морская Библиотека РГВМФ СССР

САНКТПЕТЕРБУРГЪ.

ВЪ ТИПОГРАФІИ КАЛИНОВСКАГО.

1863.

КЪ ПЕЧАТИ ОДОБРЕНО.

С. Петербургъ, 9-го ноября 1862 года.

Главный редакторъ статистическихъ изданій
Департамента Генеральнаго Штаба,

Генералъ-Лейтенантъ *Князь Голицынъ.*

СОДЕРЖАНІЕ 2-Й ЧАСТИ.

III. Промышленность.

	стран.
Общій взглядъ на характеръ и направленіе промышленности въ губерніи	1
А) Промышленность сельско-хозяйственная:	
а) Сельское хозяйство вообще	3
аа) Хлѣбопашество:	
1) Раздѣленіе земли по почвамъ, по хозяйственному употребленію и по владѣнію	7
2) Господствующая система земледѣлія, орудія употребляемыя при воздѣлываніи полей, роды растеній, составляющіе предметъ хозяйства и пр.	16
3) Количество сѣмянъ, употребляемое на одну десятину земли, и качество ихъ	51
4) Уборка полевыхъ произведеній	53
5) Сушка, перевозка, молотьба и храненіе хлѣбовъ	57
6) Исчисленіе производительныхъ сельскихъ классовъ	61
7) Урожайность	63
8) Распредѣленіе собираемыхъ продуктовъ	74
9) Цѣны на земледѣльческіе продукты	76
10) Цѣнность и доходность земель	80
бб) Луговодство	83
вв) Огородничество	99
гг) Садоводство	119
дд) Винодѣліе	143
ее) Разведеніе льна, табака и другихъ хозяйственныхъ, фабричныхъ, лекарственныхъ и т. п. растеній	158
жж) Лѣсоводство	166
зз) Скотоводство:	
1) Коневодство и коннозаводство	199
2) Рогатый скотъ	211
3) Овцеводство	223
4) Разведеніе свиней	251
ии) Птицеводство	260
ій) Пчеловодство	261

СТРАН.

кк) Шелководство 263
лл) Звѣриные промыслы. 271
мм) Птицеловство 272
нн) Рыбные промыслы 273
оо) Горные — 284
пп) Соляные — 288
рр) Общіе выводы о сельскомъ хозяйствѣ 290
б) Сельское хозяйство помѣщиковъ 297
в) Сельское хозяйство бывшихъ помѣщичьихъ крестьянъ 308
г) Новороссійское военное поселеніе кавалеріи 312
д) Сельское хозяйство государственныхъ имѣній. 334
е) Колоніи 349
ж) Адмиралтейское поселеніе 368
з) Военное водвореніе грековъ 373
и) Вольные матросы. . . . . —
і) Земледѣльцы и имѣнія разныхъ наименованій: 378
аа) Мѣщане . . . . . —
бб) Городскія земли 382
вв) Монастырскія земли 384
гг) Чиншевики. 385
дд) Евреи-земледѣльцы на помѣщичьихъ земляхъ . . . . . —
ее) Евреи-земледѣльцы на собственной землѣ 387
Б) Промышленность мануфактурная 388
а) Промышленлость обработывающая животные продукты 396
1) Шерстомойки . . . . . —
2) Свѣчно-восковые заводы 405
3) Салотопни (салганы) . . . . . —
4) Свѣчно-сальные заводы 420
5) Мыловаренные заводы. 425
6) Заводъ стеариновыхъ свѣчей. 426
7) Кожевенные, овчинные и сафьянные заводы 427
8) Клеевые заводы 431
9) Костопальный заводъ . . . . . —
10) Суконныя и шляпная фабрики 432
б) Промышленность обработывающая растительные продукты 433
11) Мѣльницы . . . . . —
12) Винокуренные и пивоваренные заводы 442
13) Паровой лѣсопильный заводъ. 444
14) Канатные заводы 446
15) Маслобойни 447
16) Макаронные заводы 448
17) Свеклосахарный заводъ . . . . . —
18) Табачныя фабрики. . . . . —
19) Ватныя фабрики. . . . . —
в) Промышленность обдѣлывающая ископаемыя произведенія 449
20) Кирпичные, черепичные, кафельные и изразцовые заводы . —
21) Гончарные заводы 452
22) Известковые заводы 453

СТРАН.

23) Чугунно-литейные заводы. 454
24) Слесарный заводъ . . . . . —
Дополненіе 455
Извлеченіе изъ всеподданнѣйшихъ губернаторскихъ отчетовъ о состояніи Херсонской губерніи. (О фабрикахъ и заводахъ.) 457
В) Обозрѣніе ремеслъ и другихъ отраслей труда, промысловъ и заработковъ 462
а) Рамесла . . . . . —
б) Обозрѣніе разныхъ другихъ отраслей труда, промысловъ и заработковъ 476
1) Чумачество и извозничество. . . . . —
аа) Чумачество или извозничество на волахъ . . . . . —
бб) Извозничество на лошадяхъ. 477
2) Судопромышленность 478
3 и 4) Наемъ земли у посторонниихъ лицъ, распашка ея и выпасъ скота. 479
5) Водовозничество. 480
6) Продажа камыша. 481
7) Чабанство. 482
8) Исчисленіе главнѣйшихъ заработковъ рабочаго класса . . —
Г) Промышленность мѣновая или торговая 485
1) Очеркъ мѣстной торговли въ прежнія времена . . . . —
2) Общее обозрѣніе товаровъ, обращающихся въ мѣстной торговлѣ 486
а) Туземныя издѣлія . . . . . —
б) Товары русскіе, привозимые изъ разныхъ губерній 487
в) Заграничные товары 488
3) Общее обозрѣніе главныхъ торговыхъ мѣстъ и торговыхъ путей, водяныхъ и сухопутныхъ. 489
4) Внутренняя торговля 492
г) Общее исчисленіе мѣстныхъ ярмарокъ и торговъ, и описаніе торговыхъ оборотовъ и предметовъ торговли 493
1) Елисаветградскія ярмарки 513
2) Одесская ярмарка 522
3) Прочія важнѣйшія ярмарки губерніи 525
Общее заключеніе о ярмаркахъ Херсонской губерніи. . . . —
д) Исчисленіе магазиновъ, лавокъ подваловъ и складовъ въ промышленнѣйшихъ мѣстахъ края. 527
е) Описаніе способовъ торговаго движенія различныхъ товаровъ и продуктовъ и частное обозрѣніе главныхъ статей мѣстной торговли . 541
аа) Хлѣбная торговля. . . . . —
бб) Торговля скотомъ 546
вв) Торговля шерстью. . . . . —
гг) Торговля водкою и спиртомъ . . . . . —
дд) Лѣсная промышленность 548
ж) Изслѣдованія о лицахъ занимающихся торговлею 558
з) О почтовой денежной корреспонденціи 564
Морская торговля 566
5) Внѣшняя (иностранная) торговля . . . . . —
6) Внутренняя (каботажная) торговля 586

СТРАН.

IV. Образованность.

А) Религіозное образованіе 589
а) Вѣроисповѣданія . . . . . —
б) Духовное управленіе 597
в) Духовно-учебныя заведенія 598
г) Монастыри и замѣчательнѣйшія церкви . . . . . —
Б) Умственное образованіе. 601
Гражданскія учебныя заведенія 602
Казенныя мужскія заведенія одесской дирекціи училищъ 603
Частныя учебныя заведенія въ Одессѣ 605
Казенныя и частныя женскія учебныя заведенія въ Одессѣ . . . 606
Учебныя заведенія херсонской дирекціи училищъ 607
Учебныя заведенія принадлежащія особымъ вѣдомствамъ 608
(*) Свѣдѣнія о мѣстныхъ ученыхъ и литературныхъ обществахъ и учрежденіяхъ 612
Издаваемыя въ краѣ періодическія изданія 614
Вспомогательныя средства просвѣщенія 616
а) Библіотеки . . . . . —
б) Архивы 617
в) Музеумы . . . . . —
г) Кабинеты 618
д) Ботаническій садъ . . . . . —
е) Книжныя лавки 619
В) Нравственное образованіе или народная нравственность . . . . . —
О числѣ и родѣ преступленій въ Херсонской губерніи 625
Число арестантовъ 635

V. Управленіе.

А) Учрежденія общественнаго и частнаго призрѣнія 637
Б) Врачебныя учрежденія 641
В) Обозрѣніе мѣстныхъ болѣзней, съ означеніемъ ихъ причинъ и силы . 673
Г) Учрежденія для обезпеченія народнаго продовольствія. 683
Д) Число опекунствъ въ Херсонской губерніи. 684
Е) Херсонскій приказъ общественнаго призрѣнія, его капиталы и подлежащія его вѣдомству заведенія. . . . . —
Ж) Расходы на исправленіе разныхъ повинностей въ Херсонской губерніи. 688
З) О государственныхъ и земскихъ доходахъ и расходахъ губерніи . . 691
И) О городскихъ доходахъ и расходахъ губерніи и Одесскаго градоначальства 699
І) Состояніе пожарной части въ городахъ . . . . . —
К) Численный перечень необыкновенныхъ, болѣе или менѣе замѣчательныхъ, происшествій 700

(*) Въ текстѣ по ошибкѣ напечатано: *учебныхъ*.

СТРАН.
Л) Почтовая корреспонденція 704
М) Телеграфныя сообщенія 706

VI. Свѣдѣнія о городахъ селеніяхъ и заселенныхъ мѣстахъ вообще.

А) Общія исчисленія относящіяся къ заселеннымъ мѣстамъ 708
Б) Значеніе и расположеніе городовъ, мѣстечекъ и селеній, способы постройки въ нихъ частныхъ домовъ и проч. 717
В) Историческія свѣдѣнія о прежнемъ положеніи городовъ, и нѣкоторыхъ замѣчательныхъ въ какомъ либо отношеніи мѣстностей, въ Херсонской губерніи и Одесскомъ градоначальствѣ. 731
Г) Описаніе городовъ 733
а) Подвѣдомственныхъ херсонскому гражданскому губернатору:
1) Хедсонъ . . . . . —
2) Берславъ 747
3) Александрія 752
4) Бобринецъ. 755
5) Ананьевъ 758
6) Тирасполь. 761
7) Новые-Дубоссары. 766
8) Григоріополь 769
9) Овидіополь 773
10) Очаковъ 776
б) Подвѣдомственныхъ херсонскому поселенію:
1) Елисаветградъ 783
2) Вознесенскъ 793
3) Ольвіополь. 802
4) Ново-Миргородъ 808
в) Подвѣдомственныхъ главному правленію черноморскаго флота и портовъ:
1) Николаевъ 815
г) Подвѣдомственный одесскому градоначальству: Одесса 832
аа) городъ Одесса съ предмѣстьями и крѣпостью. 849
бб) Хутора или Одесскія дачи 864
вв) Хутора или пригородныя слободы 865
д) Историческія изслѣдованія о всякаго рода древностяхъ, древнихъ могилахъ, курганахъ, валахъ, городищахъ и проч. . . . . —
Краткое исчисленіе главнѣйшихъ перемѣнъ, совершившихся въ краѣ послѣ составленія его описанія 873

Замѣчаніе. Въ приложеніяхъ находится тридцать-пять таблицъ.

III. ПРОМЫШЛЕННОСТЬ.

Въ двухъ предшествовавшихъ отдѣлахъ описанія губерніи, мы старались познакомить: съ территоріей ея, съ природнымъ богатствомъ края, съ условіями, представляемыми имъ для жизни человѣка и, вмѣстѣ съ тѣмъ, съ самымъ населеніемъ губерніи, какъ съ разумною силою, которой предоставлено пользоваться всѣми этими дарами и создавать новыя богатства—капиталы. Для вѣрнаго представленія всего этого, мы старались данныя выразить въ цифрахъ, чтобы показать отношенія ихъ между собою, хотя при этомъ встрѣчали значительныя затрудненія. Вспомнимъ только, что пространство губерніи, эта самая постоянная изъ всѣхъ статистическихъ цифръ, при сличеніи разныхъ источниковъ выходила до того неопредѣленною, что разность между наибольшимъ и наименьшимъ опредѣленіями составляла около $^1/_3$ дѣйствительной ея величины. Цифра населенности губерніи намъ представила еще менѣе ручательства въ своей вѣрности, не смотря на то, что въ настоящее время, когда опредѣленіе ея такъ важно, можно было бы ожидать большей точности. Въ настоящемъ же отдѣлѣ, въ которомъ долженъ быть выраженъ результатъ взаимныхъ отношеній человѣка и территоріи, какимъ образомъ можемъ мы надѣяться представить его въ непогрѣшимыхъ цифрахъ, опредѣляющихъ его современное промышленное значеніе? А между тѣмъ это и должно придать живой интересъ всему нашему труду. На какихъ данныхъ можемъ мы основаться, чтобы не принимать за вполнѣ точное выраженіе дѣйствительности оффиціальныхъ цифръ, доставляемыхъ становыми и другими оффиціальными лицами и мѣстами, которые пріобрѣли у насъ такую извѣстность? Наконецъ несоразмѣрно малыя средства, которымъ располагаетъ составитель всесторонняго описанія губерніи, краткость времени и проч. еще болѣе затрудняютъ работу.

Всѣ эти причины заставили насъ изучать различныя отрасли производства губерніи, въ главнѣйшихъ ихъ проявленіяхъ, въ мѣстностяхъ ихъ наибольшаго развитія, провѣрять эти наблюденія въ другихъ мѣстахъ, дополнять и вновь провѣрять ихъ различнаго рода указаніями, помѣщенными какъ въ отдѣльныхъ сочи-

неніяхъ, такъ и въ періодическихъ изданіяхъ, относящихся до этого края, и, изучивъ такимъ образомъ въ главныхъ основаніяхъ положеніе извѣстной промышленности, мы принимали полученные этимъ путемъ данныя за критеріумъ для повѣрки оффиціальныхъ цифръ—на сколько онѣ выражаютъ дѣйствительное состояніе промышленности края. Въ изложеніи мы приняли способъ послѣдовательнаго описанія хода разныхъ отраслей промышленности и причинъ, имѣющихъ вліяніе на ея развитіе или упадокъ. Кромѣ того, мы сочли необходимымъ указать и на тѣ причины, которыя хотя и не могутъ быть выражены въ цифрахъ, но имѣютъ на нихъ прямое вліяніе и могутъ быть замѣчены только вслѣдствіе нарушенія нѣкоторыхъ повсемѣстно существующихъ данныхъ, обусловливающихъ нормальное положеніе, по ихъ общности для большей части края. По нашему мнѣнію, только въ этомъ смыслѣ и можетъ имѣть значеніе статистическое описаніе какой-либо изъ губерній нашей Россіи.

Херсонская губернія представляетъ степную поверхность, покрытую до того плодородною почвою, что, при выгодныхъ климатическихъ вліяніяхъ, она способна дать самую богатую растительность безъ всякаго удобренія. Вредныя же климатическія условія, истребляя нерѣдко самые лучшіе урожаи, необходимо вызываютъ человѣка на борьбу, требуя отъ него изученія, иногда сопряженнаго съ многолѣтнимъ трудомъ и тяжкими опытами, дабы не гадательно, а съ увѣренностью ввѣрять почвѣ свой трудъ и капиталъ. Особенности климата здѣсь до того разительны, что многія истины, дознанныя сельскими хозяевами въ другихъ мѣстностяхъ Россіи и Европы, здѣсь оказываются непримѣнимыми и требуютъ новыхъ наблюденій и новыхъ правилъ. Вслѣдствіе весьма малой населенности, сравнительно съ пространствомъ, значительная часть полей остается необработанною, хотя и даетъ превосходные сѣнокосы и пастбища. Рѣки Днѣпръ и Днѣстръ, окаймляя губернію, вносятъ въ нее произведенія своихъ береговъ: лѣсъ, котораго мало или вовсе нѣтъ въ губерніи, но развозка котораго внутрь ея поглощаетъ значительныя перевозочныя средства. Точно также привозятся въ нее желѣзо и самое топливо. Всѣ эти обстоятельства дѣлаютъ сельско-хозяйственную промышленность господствующею и естественною въ краѣ, но требуютъ для ея развитія настойчивости, умѣнья и капиталовъ.

Приморское положеніе Херсонской губерніи даетъ сбытъ всѣмъ произведеніямъ ея тучной, степной почвы, а Одесскій портъ сосредоточиваетъ въ себѣ всю отпускную торговлю юго-запада Россіи. Недостаточность и несоотвѣтственность въ этомъ краѣ водяныхъ сообщеній, при отсутствіи улучшенныхъ дорогъ, требуетъ для перевозки большей части произведеній животной силы. Слабая населенность края, разнохарактерность самаго населенія и недостатокъ соотвѣтствующихъ капиталовъ выражаются повсемѣстно въ отсутствіи

правильно установившихся отношеній въ мѣновой торговлѣ. Для мануфактурной промышленности край не представляетъ особо благопріятныхъ условій, по недостатку движущихъ силъ, точно также какъ и для торговли несуществуетъ въ немъ естественныхъ удобныхъ путей, для устройства которыхъ нужно искусство и такіе капиталы, которые могли бы ограничиться весьма малыми процентами, въ видахъ общественной пользы; слѣдовательно подобное предпріятіе не можетъ быть дѣломъ частнаго лица, а общественнымъ, тѣмъ болѣе, что въ краѣ скрывается еще бездна капиталовъ, которые остаются безъ употребленія только отъ недостатка въ обезпеченіи вѣрныхъ процентовъ.

Соотвѣтственно видоизмѣненіямъ промышленности, мы предлагаемъ описаніе въ трехъ главнѣйшихъ отдѣлахъ: 1) *промышленность сельско-хозяйственная*, 2) *мануфактурная* (фабричная и заводская) и 3) *мѣновая или торговая*.

А. Промышленность сельско-хозяйственная.

а) сельское хозяйство вообще.

Необычайная производительность почвы здѣшняго края составляетъ его богатство. Но степной, въ высшей степени непостоянный климатъ представляетъ для него совершенно противуположное условіе. Одно рутинное хозяйство можетъ здѣсь имѣть мѣсто менѣе, чѣмъ гдѣ-либо. Нужны пытливость, настойчивость и пособіе научныхъ знаній, чтобы угадать тотъ способъ, котораго необходимо придерживаться, чтобы въ средней сложности лѣтъ хозяйство принесло большій доходъ. Между тѣмъ, для здѣшнихъ помѣщиковъ достаточно одного года, въ которомъ рутинное хозяйство дало бы больше, чѣмъ система хозяйства, основанная на здравомъ разсудкѣ и подчиненная климатическимъ условіямъ, для того, чтобы она была отвергнута большинствомъ. Къ тому же губернія такъ обширна, почва ея такъ разнообразна и вліянія климатическія и другихъ мѣстныхъ условій такъ разнохарактерны, что одного хозяйства, общаго для всей губерніи, ни въ какомъ случаѣ принять нельзя.

Въ благопріятный годъ степи покрываются тучною, самою питательною травою, укосъ которой даетъ сѣно отмѣннаго качества и въ такомъ изобиліи, какое только можно ожидать при искуственныхъ посѣвахъ травы (*). Въ

(*) По опытамъ, произведеннымъ коммиссіею уравненія денежныхъ податей и сборовъ въ 1849 году, сѣна было скошено съ десятины, въ Херсонскомъ уѣздѣ, на дачахъ: С. *Костромскаго*, отъ $226^1/_2$ до 254 пудовъ, среднимъ числомъ $240^1/_4$ пуд.; крестьянами показанъ средній урожай 120 пуд., а коммиссіею опредѣленъ въ 80 пуд.; въ с. *Новониколаевкѣ* на залежи 2-го года собрано 165 пуд., а 4-го года $122^1/_2$ пуд.; крестьянами же показанъ средній урожай въ 150 пуд.; въ с. *Вишевомъ* собрано 100,190 и 266 пуд., среднимъ же числомъ 85 пуд.; крестьяне показали средній урожай въ 130 пуд.

знойный сухой годъ, степи выгораютъ, на косу почти нечего и брать, и скотъ гложетъ тощіе остовы растеній, захватывая съ ними вдвое болѣе пыли. Въ хорошіе годы бываетъ по два самосѣва сряду отъ одного и того же хлѣба, не отличающіеся отъ свѣжаго посѣва; въ дурные же не возвращаются и зерна. Въ одинъ годъ удались ранніе посѣвы, въ другой поздніе; въ одинъ и тотъ же годъ, у одного и того же землевладѣльца, на одномъ и томъ же полѣ, одинаковой почвы и одного посѣва, урожай бываетъ различенъ. Иногда поля бываютъ покрыты хлѣбомъ, готовымъ лечь на косу, какъ пронесется степной вѣтеръ, или обрушатся тамъ и сямъ, страшнымъ ливнемъ, грозовыя тучи—и всѣ труды и расчеты земледѣльца погибли. Однимъ словомъ, земледѣльцу здѣсь приходится бороться съ климатомъ, чаще неблагопріятнымъ, т. е. съ стихіею, которая труднѣе и медленнѣе всего поддается усиліямъ человѣка. При всемъ томъ, что никакихъ улучшеній не сдѣлано еще по этой части, въ общей сложности годовъ средній урожай губерніи дозволяетъ причислить ее къ числу урожайныхъ, если не самыхъ урожайныхъ губерній.

Въ степяхъ земли вдоволь, населенія мало. Нужны руки, чтобы заставить ихъ произращать нужныя растенія, или же извлекать изъ нихъ пользу скотоводствомъ. Введеніе машинъ замѣняетъ съ выгодою рабочій трудъ—по скорости производства и по отсутствію необходимости продовольствовать отъ края лишнее населеніе, помимо того расчета, что работа живою силою обходится дороже машинной. Но употребленіе машинъ убусловливается успѣхами просвѣщенія, запасомъ знаній и капиталовъ.

Населеніе губерніи весьма разнородно, какъ по племенному своему составу, отъ разнообразія котораго наиболѣе зависитъ и различіе рутиннаго хозяйства, такъ и по степени образованія, которое выражается въ разнообразіи системъ хозяйства, особенно въ значительныхъ имѣніяхъ.

Сосѣдство Чернаго моря и извѣстность Одесскаго порта на рынкахъ западной Европы придаютъ особую цѣнность и значеніе производствамъ здѣшняго сельскаго хозяйства. Въ Херсонской губерніи встрѣчаются даже такіе имѣнія, которыя исключительно производятъ посѣвы для отправленія хлѣба за границу. Между тѣмъ, нѣтъ еще ни одного хозяйства, въ которомъ рабочая сила и капиталъ были бы въ соотвѣтствующемъ размѣрѣ съ землею. Отъ этого и самое хозяйство здѣсь вполнѣ экстенсивное и нужно еще много усилій, чтобы поднять его на степень западно-европейскаго интенсивнаго земледѣлія.

Херсонская губернія принадлежитъ къ числу тѣхъ пространствъ Россіи, гдѣ придерживаться рутинному хозяйству будетъ дѣломъ ретроградным, въ ущербъ возможной доходности края, и гдѣ съ другой стороны точное примѣненіе выводовъ, полученныхъ агрономами изъ западно-европейскихъ хозяйствъ,

можетъ также повлечь къ разоренію, такъ какъ условія развитія здѣшняго хозяйства совершенно исключительныя.

Кромѣ распространенія агрономическихъ познаній или лучше сказать началъ, на которыхъ основана агрономія, какъ наука, чтобы дать программу тѣмъ изслѣдованіямъ, какія необходимо сдѣлать въ краѣ, нужно глубокое изученіе мѣстныхъ условій и помнить, что трудъ и капиталъ обусловливаютъ положеніе агрономіи въ краѣ.

Масса земледѣльцевъ принадлежитъ къ украинцамъ, которые не только противятся всѣмъ нововведеніямъ, но при которыхъ ни одинъ землевладѣлецъ не рѣшится даже замѣнить, въ иныхъ случаяхъ, воловъ лошадьми, потому что мѣстные поселяне не умѣютъ съ ними обращаться. Капиталы имѣютъ огромное значеніе во всякомъ краѣ, какъ источники всякой дѣятельности, а здѣсь, при недостаткѣ ихъ, они становятся еще важнѣе. Масса здѣшнихъ земель имѣетъ малую цѣнность въ продажѣ, сравнительно съ доходами, отъ нея получаемыми, но своими произведеніями создаетъ сама капиталы, которые однако не всегда поступаютъ на улучшеніе хозяйства, на развитіе его размѣровъ, а идутъ на предметы роскоши и расходуются часто внѣ губерніи. Однимъ словомъ, здѣсь почти не существуетъ идеи правильнаго хозяйства, на коммерческомъ основаніи.

Для устройства хозяйства на правильномъ основаніи прежде всего необходимо проявленіе желанія въ самихъ землевладѣльцахъ пріобрѣсть для того достаточныя свѣдѣнія, что можетъ явиться только тогда, когда сочиненія, отвѣчающія этому требованію, дѣйствительно будутъ вполнѣ практичны, примѣнимы въ краѣ.

Въ 1828 году основалось въ Одессѣ *Императорское общество сельскаго хозяйства южной Россіи,* которое и избрало своею цѣлью распространеніе свѣдѣній по всѣмъ отраслямъ сельскаго хозяйства, въ примѣненіи къ мѣстнымъ условіямъ Новороссійскаго края и Бессарабіи. Труды дѣйствительнаго члена этого общества г. Демоля выступаютъ изъ среды всѣхъ статей, помѣщенныхъ въ изданныхъ этимъ обществомъ запискахъ и въ журналѣ министерства государственныхъ имуществъ. Въ трудахъ остальныхъ членовъ общества можно встрѣтить указанія относительно нѣкоторыхъ хозяйственныхъ вопросовъ, но вмѣстѣ съ ними помѣщались статьи, весьма дѣльно изложенныя, однако носившія характеръ тѣхъ произведеній, въ которыхъ авторъ, въ желаніи доказать любимую идею, дѣлаетъ послѣднія усилія для того и упускаетъ изъ виду рядъ другихъ производствъ, имѣющихъ большее примѣненіе въ краѣ. Познакомившись съ трудами этого общества, можно замѣтить, что оно какъ бы силилось ввести въ краѣ самыя разнообразныя статьи сельскаго хозяйства, черпая указанія для этого изъ другихъ странъ и доказывая

возможность существованія ихъ ссылкою на тѣ немногія мѣстности, гдѣ онѣ уже существуютъ, не вдаваясь въ изслѣдованія, дѣйствительно-ли эти отрасли хозяйства имѣютъ экономическое значеніе для края, или онѣ явились изъ прихоти владѣльцевъ. Чрезъ это, за исключеніемъ г. Демоля и нѣкоторыхъ другихъ лицъ, общество принесло мало пользы главнымъ отраслямъ хозяйства—полеводству и скотоводству; потому-то и изданія общества весьма мало распространены и даже для большей части мѣстныхъ землевладѣльцевъ неизвѣстны.

Замѣчательно, что ни въ одномъ изъ сочиненій, помѣщенныхъ въ изданіяхъ этого общества, не были указаны основанія, которымъ главнѣйше подчиняются условія здѣшняго хозяйства, какъ рутиннаго, такъ и улучшеннаго; а потому для начинающаго хозяйничать должно затратить нѣсколько лѣтъ, чтобы сдѣлаться самостоятельнымъ, опытнымъ хозяиномъ, но опять безъ ясной идеи правильнаго хозяйства, на коммерческомъ основаніи. А между тѣмъ масса земель находится въ рукахъ дворянства, которое посвящаетъ свою молодость службѣ, выходя же въ отставку, не находитъ опоры на новомъ поприщѣ своей дѣятельности и потому хозяйство ихъ идетъ кое-какъ и часто переходитъ въ руки управителей и прикащиковъ.

Какъ бы сознавая недостаточность выполненія своей цѣли, общество сельскаго хозяйства южной Россіи признало полезнымъ, въ 1860 году, устроить земледѣльческіе съѣзды сельскихъ хозяевъ Новороссійскаго края, которые, отъ времени до времени, собирались бы въ извѣстныхъ мѣстахъ для обмѣна опытовъ и наблюденій, и для объясненія взаимныхъ нуждъ и потребностей. Въ томъ же году предложенъ былъ такой съѣздъ въ Елисаветградѣ, на Георгіевскую ярмарку, и судя по тому, какъ онъ былъ принятъ помѣщиками, можно ожидать успѣха и полезнаго значенія этого учрежденія въ будущемъ. Тогда же были приглашены на съѣздъ, съ земледѣльческими орудіями, изъ Одессы, коммиссіонеры общества братья Стифель.

Въ настоящее время болѣе, чѣмъ когда-либо, лежитъ на обязанности общества сельскаго хозяйства дать точныя указанія хозяйства на коммерческомъ основаніи, потому что освобожденіе крестьянъ требуетъ отъ землевладѣльцевъ присутствія постояннаго капитала, обзаведенія животною рабочею силою, орудіями, машинами и, главное, умѣнья управлять всѣмъ этимъ. Сельское же хозяйство земледѣльческаго сословія улучшится только тогда, когда продажная цѣнность земли будетъ соотвѣтствовать своей дѣйствительной стоимости, т. е. когда нужда заставитъ обратить вниманіе на усовершенствованіе труда.

аа) ХЛѢБОПАШЕСТВО.

1) РАЗДѢЛЕНІЕ ЗЕМЛИ ПО ПОЧВАМЪ, ПО ХОЗЯЙСТВЕННОМУ УПОТРЕБЛЕНІЮ И ПО ВЛАДѢНІЮ.

Почва въ Херсонской губерніи имѣетъ весьма различную глубину, что повидимому зависитъ отъ высоты мѣстоположенія ея. Чѣмъ мѣстность лежитъ выше надъ моремъ, тѣмъ почва глубже и, по мѣрѣ приближенія къ морю, постоянно выклиняется; точно также на поверхности степей она глубже, чѣмъ на склонахъ балокъ, гдѣ постоянно утоняется, по мѣрѣ пониженія своего, и наконецъ совершенно выклиняется на значительной крутизнѣ. Глубина почвы на поверхности степей измѣняется отъ $^1/_2$ — $1^1/_2$ аршина и болѣе, измѣненіе это имѣетъ направленіе съ юга на сѣверъ.

Подпочва, по своему общему характеру, состоитъ изъ глины съ малою примѣсью песка, и характеризуется, на пространствѣ, гдѣ залегаетъ степной известнякъ, своимъ мергельнымъ составомъ.

Вообще здѣшняя почва имѣетъ степной характеръ, представляя, на огромныхъ разстояніяхъ, почти совершенное однообразіе. Неодинаковость условій образованія ея была причиною различія содержанія въ ней минеральныхъ частей, на различныхъ мѣстностяхъ. Главнѣйшія различія ея характеризуются: одно вязкостью, другое рыхлостью; но преобладающая почва глинистая; песчанистая же встрѣчается только какъ исключеніе.

Наружные признаки этихъ видовъ суть слѣдующіе:

Вязкая почва, въ сухомъ состояніи имѣетъ видъ плотной массы; комокъ земли растирается пальцами, съ большимъ или меньшимъ, но всегда съ нѣкоторымъ усиліемъ, на пашнѣ она обращается въ порошокъ, на цѣлинѣ (*) и перелогѣ—въ крупинки. При треніи ногтемъ, на ней замѣчается, болѣе или менѣе ясно, металлическій блескъ, и она прилипаетъ къ языку. Въ сыромъ состояніи, комокъ вязкой почвы свертывается въ пальцахъ и принимаетъ отпечатокъ кожи. Тщательная обработка такой почвы, не только въ мокромъ и сухомъ состояніяхъ, но даже и при умѣренно-сыромъ — затруднительна; отъ распашки образуются большіе комья, которые съ трудомъ раздробляются желѣзными зубьями бороны. Во время жаровъ на ней образуются трещины. Во многихъ мѣстахъ южной части губерніи — на лощинахъ, въ сухое время года, показываются на поверхности земли соляныя и селитряныя частицы, въ видѣ сѣроватой или бѣловатой пыли, которую скотъ лижетъ съ жадностью; выкапываемыя на такихъ мѣстахъ колодцы содержатъ воду горко-соленаго вкуса.

(*) Цѣлиною называется дѣвственная земля, никогда еще не вспаханная, или же оставшаяся послѣ перепашки долго въ залежи; она распознается обыкновенно по присутствію въ большомъ количествѣ тирсы.

Рыхлая почва, состоящая большею частью изъ песка, болѣе или менѣе грубаго, имѣетъ наружные признаки, противуположные признакамъ вязкой почвы. Въ сухомъ состояніи, частицы рыхлой почвы легко отдѣляются одна отъ другой и комокъ такой земли къ языку не прилипаетъ. Въ сыромъ состояніи рыхлая земля не свертывается въ пальцахъ и не принимаетъ отпечатка кожи. Обработка такой земли вообще легка, во всякомъ состояніи; но въ сухой, песчаной почвѣ, земледѣльческія орудія скоро портятся, почему предпочитается обработка ея въ сыромъ видѣ. Небольшіе комки, образующіеся при вспашкѣ въ сырую погоду, легко раздробляются деревянною бороною.

По степени вязкости и рыхлости, почва въ Херсонской губерніи весьма различна; признаки совершенной вязкости или рыхлости замѣчены только на самыхъ малыхъ пространствахъ. По минеральному составу, или по присутствію въ почвѣ главныхъ составныхъ частей глины и песка, отъ которыхъ преимущественно зависитъ степень вязкости или рыхлости, можно допустить слѣдующую классификацію (*) для Херсонскихъ земель:

1) *Вязкая глинистая почва*, содержащая 80% и болѣе глинистыхъ частей. Эта почва имѣетъ вышеозначенные признаки вязкости въ самой сильной степени. Обработка ея самая трудная и возможна только при умѣренно-сыромъ ея состояніи. Если послѣ дождя наступитъ непосредственно сухая и жаркая погода, какъ это здѣсь бываетъ обыкновенно, то поверхность земли покрывается твердою корою, которая не пропускаетъ молодыхъ ростковъ. Въ лѣтнее время на такой землѣ показываются глубокія и широкія трещины, отчего корни растеній разрываются или, по крайней мѣрѣ, отдѣляются отъ земли и, чрезъ то, подвергаются вредному вліянію солнечныхъ лучей, а въ холодную, малоснѣжную зиму, что здѣсь бываетъ нерѣдко, ростки озимыхъ хлѣбовъ на трещинахъ, образующихся отъ морозовъ, скоро вымерзаютъ. Къ счастью этотъ составъ почвы занимаетъ въ Херсонской губерніи самыя незначительныя пространства и замѣченъ въ одномъ только Ананьевскомъ уѣздѣ, гдѣ онъ, при высокомъ и ровномъ положеніи, является полосами и площадками, между почвами другихъ составовъ. Такая мѣстность употребляется государственными крестьянами подъ пастьбу скота или для воздѣлыванія однихъ лишь яровыхъ хлѣбовъ.

2) *Глинистая почва*, содержащая отъ 65 до 80% глинистыхъ частей, имѣетъ признаки вязкости въ меньшей уже степени. Она также занимаетъ только малыя пространства и найдена только въ Ананьевскомъ уѣздѣ и въ сѣверной части Тираспольскаго, при высокомъ и ровномъ положеніи мѣстностей.

(*) При классификаціи почвы по минеральнымъ составамъ, было сочтено неудобнымъ употреблять выраженія: суглинистый песокъ и песчаная суглина, потому что суглина, сама по себѣ, не есть составная часть, а смѣсь глины съ пескомъ.

3) *Песчано-глинистая почва*, содержащая отъ 50 до 65% глинистыхъ частей, еще менѣе вязка, содержитъ въ себѣ, болѣе предъидущихъ почвъ, обыкновенный кварцовый песокъ, довольно грубый въ западной части губерніи и болѣе мелкій въ восточной. Этотъ минеральный составъ почвы считается господствующимъ въ Херсонской губерніи.

4) *Суглинистая почва*, содержащая отъ 35 до 50% глинистыхъ частей, представляетъ переходъ отъ вязкихъ почвъ къ рыхлымъ. Обработка ея трудна только послѣ залежи: тогда затвердѣвшая земля, отворачивается плугомъ въ большихъ глыбахъ, которыя однако хорошо раздробляются бороною съ желѣзными зубьями. Въ сухомъ состояніи комокъ этой земли легко растирается въ порошокъ, а при треніи ногтемъ почти не даетъ металлическаго блеска; къ языку прилипаетъ слабо; въ сыромъ состояніи свертывается въ пальцахъ, но отпечатокъ кожи принимаетъ слабо. Этотъ составъ почвы находится мѣстами въ южной части губерніи, близъ рѣкъ Днѣстра и Ингульца.

5) *Глинисто-песчаная почва*, содержащая отъ 20 до 35% глинистыхъ частей, имѣетъ признаки рыхлой почвы; песка въ ней замѣтно много; обработка ея удобно производится во всякомъ состояніи. Образчикъ почвы въ сухомъ состояніи не прилипаетъ къ языку и не даетъ металлическаго блеска при треніи ногтемъ; въ сыромъ состояніи, свертывается въ пальцахъ очень мало и почти не принимаетъ отпечатка кожи. Этотъ составъ лежитъ длинною, хотя и узкою полосою, близъ Днѣстра—въ Одесскомъ и Тираспольскомъ уѣздахъ, и мѣстами близъ Днѣпра—въ Херсонскомъ и Александрійскомъ уѣздахъ, а также около Елисаветграда и Вознесенска, но вездѣ при высокомъ положеніи.

6) *Глинистая почва*, содержащая отъ 5 до 20% глинистыхъ частей, имѣетъ вышеозначенные признаки рыхлости въ самой высокой степени. Она встрѣчается вблизи рѣкъ: Днѣпра, Буга, Ингула, Тилигула, Ингульца, Мокраго Егорлыка, Кодыми, равно и по берегамъ Чернаго моря и лимановъ. Почва эта имѣетъ вездѣ положеніе низменное.

Разсмотрѣвъ такимъ образомъ разновидности Херсонской почвы по различному содержанію въ ней минеральныхъ частей, обратимся къ изложенію ея состава относительно перегноя.

Почва Херсонской губерніи, отличаясь темнымъ цвѣтомъ, при благопріятствующихъ условіяхъ погоды, даетъ чрезвычайные урожаи, безъ всякаго искуственнаго удобренія. То и другое доказываетъ присутствіе въ ней растительнаго перегноя, въ большомъ количествѣ.

Цвѣтъ почвы не вездѣ одинаковъ; чѣмъ выше мѣстность, тѣмъ онъ чернѣе и переходитъ отъ совершенно чернаго, свойственнаго всей степной поверхности сѣверной части губерніи и сѣверо-восточной Херсонскаго уѣзда, въ

свѣтло-бурый—вдоль морскихъ береговъ и Днѣпровско-бугскаго лимана. Точно также цвѣтъ почвы измѣняется по мѣрѣ склоненія степей, къ балкамъ и долинамъ, переходя въ болѣе свѣтлый; но на разныхъ глубинахъ одной и той же мѣстности онъ бываетъ темнѣе, чѣмъ на поверхности. Послѣдній всегда имѣетъ красновато-бурый, желтоватый, сѣрый или бѣловатый отливъ. При сравненіи образчиковъ почвы изъ разныхъ мѣстъ губерніи, можно видѣть почти всѣ оттѣнки отъ чернаго цвѣта до сѣраго и свѣтло-бураго.

Какъ разнообразенъ цвѣтъ почвы, такъ разнообразно и количество заключающагося въ ней растительнаго перегноя, а слѣдовательно и сила растительности; но оттѣнки цвѣта не могутъ служить достаточнымъ основаніемъ для классификаціи земель въ сельско-хозяйственномъ отношеніи, особенно въ краѣ, гдѣ, по климатическимъ свойствамъ, часто случается, что худшая, по составу, почва даетъ высшій урожай, нежели лучшая.

Здѣшніе владѣльцы различаютъ четыре вида почвы: *черноземъ*, *глину*, *песчаную землю* или песокъ, и *солонецъ*. Темноцвѣтная почва называется у нихъ черноземомъ болѣе свѣтлаго цвѣта, заключающая мало песка—глиною, а при большемъ количествѣ песка—песчаною землею, какого бы цвѣта она ни была; наконецъ земля, пропитанная соляными частицами, называется ими *солонцемъ*. Послѣдняя бываетъ мокрѣе другихъ, чрезъ что она позднѣе высыхаетъ и называется еще въ простонародіи *мочуроватымъ мѣстомъ*. Къ воздѣлыванію она вовсе неспособна или малоспособна, что зависитъ отъ количества присутствующихъ солей.

Такая классификація земель опять слишкомъ неопредѣлительна, чтобы могла служить для сравненія между собою почвъ Херсонской губерніи и тѣмъ болѣе съ почвами другихъ губерній. Наименованіемъ чернозема здѣсь нисколько не означается одна извѣстная почва: черноземомъ называетъ всякій владѣлецъ лучшую землю своей дачи, какого бы она ни была состава; худшую—глиною или пескомъ, или просто неудобною землею; между тѣмъ какъ ни лучшія, ни худшія земли въ разныхъ дачахъ вовсе не однокачественны.

Поэтому, независимо отъ минеральныхъ свойствъ, необходимо раздѣлить почву Херсонской губерніи, по органическому составу, на слѣдующія четыре степени:

1) *Тучный черноземъ*, имѣющій въ сухомъ состояніи почти черный, а въ сыромъ — совершенно черный цвѣтъ.

2) *Обыкновенный черноземъ* — черновато-сѣраго или темно-бураго цвѣта въ сухомъ видѣ и чернаго — въ сыромъ.

3) *Черноземная почва* имѣетъ въ сухомъ состояніи сѣрый или бурый цвѣтъ; въ сыромъ — черно-сѣрый или темно-бурый.

4) *Черноземистая почва*, свѣтло-бураго или свѣтло-сѣраго цвѣта — въ сухомъ состояніи и бураго или сѣраго — въ сыромъ (*).

Господствующая въ губерніи почва есть черноземъ, именно—песчано-глинистая почва, занимающая, по приблизительному расчету, двѣ трети здѣшнихъ *удобныхъ* земель. Средняя глубина ея одинъ аршинъ; она лежитъ на песчано-глинистой подпочвѣ, съ примѣсью въ южной части губерніи мергеля-рухляка. Черноземъ этотъ представляется тучнымъ, съ среднею глубиною въ $^1/_2$ аршина, въ сѣверо-западномъ углу губерніи, къ границамъ Подольской и Кіевской губерній, и переходитъ въ обыкновенный къ востоку и югу. Независимо отъ этого, въ полосѣ обыкновеннаго чернозема попадается тучный черноземъ, въ видѣ отдѣльныхъ площадокъ, и наоборотъ, точно также, какъ и въ полосѣ песчано-глинистаго тучнаго чернозема, встрѣчаются площадки и полосы вязко-глинистаго, глинистаго и суглинистаго тучнаго чернозема. Такъ напримѣръ найденъ вязко-глинистый тучный черноземъ близь Подольскихъ границъ, въ сѣверной части Ананьевскаго уѣзда, лежащій при высокомъ, почти ровномъ положеніи, на вязко-глинистой подпочвѣ сѣраго и синяго цвѣтовъ; также и въ сѣверной части Тираспольскаго уѣзда, находится глинистый тучный черноземъ, а въ сѣверной части Херсонскаго уѣзда—суглинистый тучный черноземъ, при положеніи нѣсколько углубленномъ противъ окружающихъ дачъ.

Приближаясь къ рѣкамъ, лиманамъ и морю, черноземъ переходитъ въ черноземную и черноземистую почвы. Въ южной части губерніи главная почва, черноземная, и вообще по берегамъ большихъ рѣкъ, занимаетъ, какъ кажется, около четвертой части удобныхъ земель въ губерніи. Она имѣетъ глубину отъ 4-хъ вершковъ до 1-го аршина и, по минеральному составу, частію песчано-глинистая, на песчано-глинистой подпочвѣ—въ южной и особенно въ юго-западной части губерніи, частію глинисто-песчаная и песчаная, съ такими же подпочвами.

Глинисто-песчаную черноземную и черноземистую почвы можно видѣть, при высокомъ положеніи, въ сѣверо-восточномъ углу губерніи, на пространствѣ отъ р. Днѣпра до г. Александріи; на юго-востокѣ, у г. Берислава; на западѣ, близь Днѣстра, въ Одесскомъ и Тираспольскомъ уѣздахъ.

Песчано-черноземная и черноземистая почвы находятся, при низменномъ положеніи, мѣстами, по рѣкамъ: Днѣпру, Днѣстру, Ингулу, Ингульцу, Бугу, Егорлыку и Кодымѣ.

(*) Для обозначенія почвъ, не имѣющихъ вида чернозема, употреблены имена прилагательныя отъ слова *черноземъ*, потому что онѣ, при благопріятствующихъ условіяхъ погоды, подобно черноземy, безъ всякаго искуственнаго удобренія даютъ обильный урожай. Въ этомъ случаѣ слово черноземъ совпадаетъ съ выраженіями *растительный перегной* и *гумусъ*.

Наконецъ замѣтимъ, что солонцеватыхъ мѣстъ въ губерніи мало и что они встрѣчаются въ болѣе значительныхъ пространствахъ и чаще только въ южной ея части, что пески въ болѣе значительныхъ скопленіяхъ находятся: по Черному морю, гдѣ представляютъ пересыпи, которыми отдѣлились лиманы отъ моря; по Бугу, отдѣльными мѣстностями, начиная отъ г. Вознесенска, по Днѣпру и по Кодымѣ. Въ пескахъ пересыпей находится очень много раздробленныхъ морскихъ раковинъ, которыхъ и слѣдовъ нѣтъ въ прирѣчныхъ пескахъ.

Такъ какъ почва Херсонской губерніи состоитъ большею частью изъ чернозема, имѣющаго большую глубину, то это уже можетъ дать понятіе о ея плодородіи. Дѣйствительно, это подтверждается и фактами: когда погода благопріятствовала, то урожаи травы и хлѣба были необыкновенно высоки. Но такъ какъ черноземъ не вездѣ одинаковаго свойства въ Херсонской губерніи, то и самая растительность не можетъ быть повсемѣстно одинаковою. Сѣверная часть губерніи, въ особенности же сѣверо-западные ея предѣлы, надѣленные тучнымъ и глубокимъ черноземомъ, признаны за самыя плодороднѣйшія мѣстности, въ то время какъ южная часть, покрытая обыкновеннымъ черноземомъ и черноземною почвою меньшей глубины, представляетъ менѣе плодородную мѣстность. Независимо отъ состава почвы, причина меньшей урожайности южной части губерніи заключается въ ея болѣе степномъ характерѣ, гдѣ невыгодныя условія климата имѣютъ большее значеніе.

По химическимъ разложеніямъ, произведеннымъ надъ черноземомъ Рязанской, Орловской, Воронежской, Курской и Херсонской губерній, оказывается, что такъ называемый черноземъ, взятый съ пахатнаго поля, содержитъ растительнаго перегноя въ меньшей степени, нежели черноземъ съ цѣлины. Кромѣ уменьшенія перегноя, причина пониженія урожайности чернозема, на что жалуются и въ Херсонской губерніи, заключается въ уменьшеніи минеральныхъ частицъ, необходимыхъ для питанія растеній, потому что въ немъ все еще содержится перегноя болѣе, чѣмъ въ лучшихъ земляхъ сѣверной Россіи. Главная причина уменьшенія урожайности чернозема заключается въ постоянномъ посѣвѣ однихъ лишь хлѣбныхъ растеній, вслѣдствіе чего черноземъ истощается въ минеральныхъ частицахъ той формы, въ которой онѣ содѣйствуютъ прозябенію хлѣбныхъ растеній, и, кромѣ того, наполняется пометомъ хлѣбныхъ растеній, вреднымъ, если не для другихъ растеній, то для нихъ же.

Слѣдовательно, чтобы возвратить черноземy прежнюю урожайность и постоянно ее поддерживать, необходимо возмѣщать потерянныя минеральныя частицы въ требуемой формѣ и, попеременно, съ хлѣбными растеніями воздѣлывать такія, для которыхъ пометы хлѣбныхъ растеній не оказываются вредными. Эти два правила относятся и ко всѣмъ родамъ другихъ почвъ, не составляющихъ чернозема, отъ которыхъ, по произведеннымъ анализамъ, чер-

ноземъ нисколько не отличается по минеральному составу, а разнится только по присутствію въ немъ большаго количества перегноя.

Возвращать черноземy минеральныя частицы возможно искуственнымъ удобреніемъ или оставленіемъ земли въ залежи, чтобы, вліяніемъ атмосферы и солнца, въ самой почвѣ могли образоваться требуемыя частицы, такъ какъ въ ней заключаются основныя для того начала, въ большемъ или меньшемъ, но всегда въ достаточномъ количествѣ. Время залежи служитъ вмѣстѣ съ тѣмъ и для разложенія минеральныхъ частицъ почвы, т. е. къ преобразованію ихъ въ удобораствоpяемыя для растеній формы, и для гніенія и разложенія скотскихъ пометовъ и корней растеній, или для умноженія животнаго и растительнаго перегноя.

Либихъ доказалъ, какую важную роль въ питаніи растеній играютъ алкаліи. Хлѣбныя растенія, и между ними въ особенности пшеница, требуютъ кали въ большомъ количествѣ. Съ другой стороны извѣстно, что глиноземъ содержитъ много кали и что черноземъ, по произведеннымъ анализамъ, заключаетъ въ себѣ много глинозема. По мнѣнію г. Шмидта (*), минеральный составъ чернозема похожъ на составъ глинистаго сланца, который, по изслѣдованіямъ Либиха, содержитъ кали въ большемъ количествѣ. Хотя черноземъ и безъ искуственнаго удобренія, посредствомъ одной только залежи, можетъ возстановлять потерянную плодородность, но для этого недостаточно одного года пара, послѣ двухъ-лѣтнихъ посѣвовъ, какъ это заведено въ средней полосѣ черноземнаго раіона, т. е. въ среднихъ губерніяхъ Россіи, а необходимо, послѣ нѣсколько-лѣтнихъ посѣвовъ, оставлять землю въ залежи иногда на 10 и болѣе лѣтъ; только при такомъ хозяйствѣ черноземъ можетъ сохранить одинаковую степень высокой плодородности, проявляющейся не только въ количествѣ собираемыхъ произведеній, но и въ качествѣ ихъ.

Такъ какъ черноземъ Херсонской губерніи имѣетъ большую глубину, а воздѣлываемыя хлѣбныя растенія истощаютъ почву только въ верхнемъ ея слоѣ, то можно еще возобновлять плодородность пахатной земли глубокою перепашкою, т. е. подъемомъ на поверхность новаго пласта чернозема, который находится подъ истощеннымъ уже слоемъ, и такимъ образомъ избѣгать искуственнаго удобренія или продолжительнаго срока залежи. Большая выгода отъ такого возобновленія пахатнаго слоя представляется при соображеніи съ стоимостью искуственнаго удобренія и съ потерею, происходящею отъ продолжительнаго срока залежи.

Имѣя въ виду все изложенное, легко составить себѣ понятіе о томъ богатствѣ, какое заключается въ почвѣ Херсонской губерніи, состоящей преимущественно изъ чернозема.

(*) Журн. мин. гос. имущ. на 1851 годъ № 1-й.

Почва Херсонской губерніи способна, безъ всякаго искуственнаго удобренія, производить самыя цѣнныя растенія, какъ то: пшеницу, ленъ и проч. Но климатъ рѣдко вполнѣ благопріятствуетъ растительности: онъ слишкомъ непостояненъ и сухъ. Вообще можно сказать, сколько здѣшняя почва готова вознаградить человѣка за самые малые труды, употребляемые на ея обработку, столько климатическія условія ему не благопріятствуютъ. Вліяніе влаги, въ надлежащей степени, составляетъ главное условіе для хорошаго урожая, такъ что самыя урожайные годы были наиболѣе мокрые, если только растительность не уничтожалась лѣтомъ отъ несвоевременныхъ дождей; безъ достаточной же влаги и самая тучная почва здѣсь дѣлается безплодною.

Физическія свойства также не вездѣ одинаковы въ губерніи. Въ сѣверной ея части почва лучше, климатъ благопріятнѣе, воды болѣе. Эта полоса сохранила еще небольшіе остатки лѣсовъ; степи въ ней покрыты пыреемъ, различными породами горошка и клевера. Здѣсь съ успѣхомъ воздѣлывается озимая пшеница, овесъ и гречиха, которыя на югѣ почти не сѣются. Южнымъ предѣломъ этого пространства можно считать сѣверную границу распространенія степнаго известняка.

Южная полоса отличается настоящимъ степнымъ характеромъ: маловодье и безлѣсность характеризуютъ это пространство степей, а климатъ самый непостоянный и сухой. Приморская сторона сверхъ того страдаетъ отъ морскихъ тумановъ, которые вносятся далеко въ материкъ долинами лимановъ и рѣкъ. Здѣсь, по степямъ, трава довольно груба и рѣдка, и нѣтъ того краснваго, чисто-зеленаго дерна, который характеризуетъ вообще влажныя страны. Дикія растенія мало перемѣшаны между собою и вообще произрастаютъ группами. Случается часто, что одно извѣстное растеніе, преимущественно занимающее довольно большое пространство, вдругъ исчезаетъ безъ видимой причины и замѣняется инымъ, совершенно съ нимъ разнороднымъ. Какъ мы видѣли въ „обозрѣніи мѣстныхъ растеній“, степная флора очень богата: многіе виды маслянистыхъ, лекарственныхъ и красильныхъ растеній прозябаютъ дико на степяхъ и всѣ они какъ бы ожидаютъ благопріятнаго измѣненія климата, чтобы явиться въ изобиліи. Кромѣ всѣми хозяевами замѣченной плодосмѣнности травъ въ степяхъ, бываютъ годы, когда почти всѣ степи покрываются какими-либо одинаковыми растеніями, въ теченіе нѣсколькихъ лѣтъ весьма изрѣдка являвшимися, которыя потомъ опять исчезаютъ и уступаютъ мѣсто другимъ. Лучше всего это можно видѣть во время цвѣтенія травъ, когда необозримыя иногда пространства окрашиваются одноцвѣтною пеленою. Обстоятельство это прямо указываетъ на растительное богатство степей, которыя, при извѣстныхъ климатическихъ условіяхъ, производятъ соотвѣтствующія имъ травы. Нынѣ, въ южныхъ степяхъ, преобладаютъ нѣкоторые роды простыхъ

травъ: на старыхъ залежахъ ковыль (тирса), на повыхъ перелогахъ метлица, тонконогъ, овсяшка, курай, ромашка и проч. Здѣсь земледѣльцу въ особенности предстоитъ бороться съ засухами, но за то, годами, здѣсь отлично родится яровая пшеница-арнаутка и гирка, зрѣютъ на открытомъ воздухѣ персики, абрикосы и виноградъ, и иногда весь годъ кочуютъ на поляхъ мериносы.

Относительно почвы можно раздѣлить губернію на три полосы:

1) Полоса *тучнаго чернозема*, находится въ сѣверной и, въ особенности, въ сѣверо-западной полосѣ губерніи.

2) Полоса *обыкновеннаго чернозема*, находится въ восточной и средней частяхъ губерніи.

3) Полоса *черноземной и черноземистой почвъ*, находится въ самыхъ южныхъ предѣлахъ губерніи и вообще по берегамъ рѣкъ Днѣстра, Буга, Днѣпра, Ингула, другихъ рѣкъ и рѣчекъ, по берегамъ лимановъ и чернаго моря.

На прилагаемой при этомъ картѣ означено распредѣленіе почвъ, согласно съ составленною въ министерствѣ государственныхъ имуществъ почвенною картою Херсонской губерніи.

Относительно вреднаго вліянія климата на урожаи губерніи, можно раздѣлить ее также на три пространства:

1) *Сѣверная полоса*, наименѣе страдающая лѣтомъ отъ засухъ, а зимою, при достаточныхъ снѣгахъ, отъ холодныхъ вѣтровъ и морозовъ. Эта полоса заключаетъ Александрійскій уѣздъ и сѣверную оконечность Бобринецкаго.

2) *Средняя*, страдающая болѣе сѣверной отъ вѣтровъ, засухъ и морозовъ; она заключаетъ Апаньевскій уѣздъ, почти весь Тираспольскій, бо́льшую часть Бобринецкаго и сѣверную часть Херсонскаго.

3) Южная полоса терпитъ болѣе другихъ лѣтомъ отъ сухихъ вѣтровъ и палящаго зноя, зимою, при постоянномъ безснѣжьи, отъ морозовъ или отъ частыхъ оттепелей. Кромѣ того, приморская полоса подвержена, въ весеннее время, вредному вліянію тумановъ. Эта полоса заключаетъ всю остальную южную часть губерніи.

Въ приведенной нами прежде „общей таблицѣ пространства Херсонской губерніи“ показано въ цифрахъ, по-уѣздно, распредѣленіе земель по различному употребленію ихъ. Къ сожалѣнію, цифры эти, весьма вѣрныя сами по себѣ, не могутъ удовлетворить многимъ вопросамъ въ сельско-хозяйственной статистикѣ, такъ какъ, напримѣръ, въ количествѣ полей не показано, какая именно часть ихъ была занята озимыми и яровыми посѣвами и сколько земли находилось въ подготовкѣ для будущихъ посѣвовъ; въ графѣ сѣнокосовъ не

сдѣлано раздѣленія между степными покосами и поемными лугами и проч. Въ этомъ случаѣ мы должны прибѣгнуть къ другимъ свѣдѣніямъ, полученнымъ оффиціальнымъ путемъ отъ различныхъ вѣдомствъ, за исключеніемъ помѣщичьихъ и другихъ частныхъ земель.

Въ приложеніи помѣщаемъ таблицу № I „распредѣленія, по хозяйственному употребленію, земель, непринадлежащихъ помѣщикамъ и частнымъ лицамъ“, по-уѣздно, и таблицу № II „земель Одесскаго градоначальства“.

Тамъ же помѣщена еще таблица № III „распредѣленія земель въ Херсонской губерніи по хозяйственному употребленію“, составленную изъ первыхъ и расположенную, согласно съ рубрикой „общей таблицы пространства Херсонской губерніи“, для опредѣленія чрезъ то, впослѣдствіи, пространства земель, по-уѣздно, помѣщичьихъ и другихъ частныхъ лицъ. Этотъ способъ можетъ считаться вѣроятнѣйшимъ для опредѣленія этихъ земель, потому что нынѣ казенныя, городскія и общественныя земли измѣрены съ большею точностью, чѣмъ частныя, гдѣ нерѣдко случается, что разница между межевыми планами и дѣйствительностью бываетъ до 25%, большею частью въ выгоду помѣщиковъ (*).

Наконецъ предлагаемъ таблицу № IV „земель Херсонской губерніи по владѣнію“, по-уѣздно и по различнымъ вѣдомствамъ, съ подраздѣленіемъ на угодья; свѣдѣнія о земляхъ частныхъ владѣльцевъ были собраны отъ помѣщиковъ чрезъ становыхъ.

2) Господствующая система земледѣлія, орудія, употребляемыя при воздѣлываніи полей, роды растеній, составляющіе предметъ хозяйства и проч.

Вмѣстѣ съ первымъ появленіемъ въ исторіи прибрежья Чернаго моря, составляющаго нынѣшнюю Херсонскую губернію, встрѣчаемъ въ ней хлѣбопашество и притомъ для отпуска произведеній его за море. Стремленіе европейцевъ овладѣть этимъ берегомъ именно заключалось въ пріобрѣтеніи возможности снабжать себя хлѣбомъ тучныхъ полей его. Но впослѣдствіи эти

(*) Обстоятельство это произошло при первоначальномъ надѣлѣ землею, которую въ прошедшемъ столѣтіи раздавали всякому, кто хотѣлъ селиться или засѣлить, по недостаточности средствъ въ то время провѣрять производимый надѣлъ, въ томъ-ли размѣрѣ онъ дѣйствительно былъ сдѣланъ, какъ значился на планѣ. Кромѣ того, въ выдававшихся видахъ означалось количество надѣла удобною землею, а долины рѣкъ — нынѣшнее богатство края, и склоны балокъ считались неудобною землею, почему, на нѣкоторыхъ планахъ, означались эти мѣстности, а въ общемъ измѣреніи показывалось только пространство удобной земли. Къ этому обстоятельству должно главнѣйше отнести, почему въ свѣдѣніяхъ, имѣющихся въ губернской чертежной, такъ уменьшено пространство губерніи противъ дѣйствительности.

земли стали служить путемъ для варваровъ, такъ что еще въ прошедшемъ столѣтіи называли ихъ «дикимъ полемъ». Въ это время степи служили пастбищемъ для скота и средствомъ для заготовленія ему сѣна на зиму, а хлѣбопашество было рѣдкимъ явленіемъ, въ небольшихъ, разбросанныхъ участкахъ. Только когда Россія обратила вниманіе на этотъ край и присоединила его къ своимъ владѣніямъ, земледѣліе водворилось здѣсь и сдѣлалось постоянною отраслью хозяйства. Эпоха эта не такъ отдалена и начало ея можно считать съ половины XVIII вѣка.

Незначительность прошлаго населенія сравнительно съ пространствомъ земель, способныхъ къ хлѣбопашеству, была причиною, что первые поселенцы, конечно, обратили съ начала вниманіе на обработку полей ближайшихъ, прилегающихъ къ хуторамъ и селеніямъ, и потомъ уже, замѣтивъ уменьшеніе урожаевъ на этихъ земляхъ, вслѣдствіе ихъ истощенія, переходили на болѣе отдаленныя мѣста, избирая ихъ по произволу. Неудобство значительнаго удаленія полей отъ жилищъ, а также прибыль населенія могли заставить ихъ возвращаться къ тѣмъ участкамъ, которые были ими брошены и которые, послѣ долголѣтней залежи, оказались опять вполнѣ плодородными. Вторичное постоянное воздѣлываніе прежде оставленныхъ участковъ и обильный сборъ сѣна на участкахъ позже запущенныхъ, положили начало столь извѣстной въ степяхъ — *переложной* системѣ хозяйства.

29990

Между тѣмъ народонаселеніе постоянно усиливалось прибылью новыхъ выходцевъ, и для отвращенія между ними недоразумѣній, явилась необходимость каждому поселенію отмежевать дачу, изъ границъ которой земледѣльцы не могли выходить. Тогда, перенося хлѣбопашество съ мѣста на мѣсто, уже только въ самыхъ предѣлахъ ея, они были поставлены въ прямую необходимость придерживаться какой-либо системы въ назначеніи участковъ подъ посѣвы, но не считали еще нужнымъ отступать отъ системы переложной, которая, такимъ образомъ, сохранилась въ губерніи и по настоящее время.

Впослѣдствіи, во многихъ помѣщичьихъ имѣніяхъ, вся дача, кромѣ усадебныхъ мѣстъ, была раздѣлена на три участка. Самый дальній отъ селенія участокъ, лежавшій поперегъ дачи, назначаемъ былъ для постояннаго сѣнокоса; другіе два, составившіеся отъ раздѣленія остальной части земли вдоль — отъ селенія до границы сѣнокоса, служили по перемѣнно, пашнею и выгономъ; но въ пахатномъ полѣ оставалась переложная система. Со временемъ, замѣтивъ уменьшеніе урожая травъ на сѣнокосахъ, начали воздѣлывать и эти участки, два или три года сряду, и потомъ употребляли ихъ по прежнему. Такая система полеводства существовала и въ земляхъ поселянъ Новороссійскаго поселенія.

Это первоначальное раздѣленіе дачи на три угодья, встрѣчающееся еще и теперь довольно часто, не было однакоже [illegible] повсемѣстно. Въ нѣкото-

Центральная библиотека
Библиотека РКВМФ СССР

рыхъ помѣстьяхъ, по ихъ многоземелью, не оказывалось въ томъ надобности; въ другихъ же такимъ образомъ была раздѣлена только часть дачи, а остальной участокъ оставался безъ всякаго опредѣленнаго назначенія въ хозяйствѣ. Какъ и теперь, онъ служилъ большею частью для выпаса гуртовъ (1), табуновъ и отаръ (2).

У государственныхъ крестьянъ ближайшія окрестности селенія назначались подъ постоянный выпускъ скота; прочія же мѣста служили пахатнымъ полемъ и сѣнокосомъ, по способу такъ называемаго *захватнаго владѣнія*. Крестьянинъ, задумавъ пахать, отправлялся на поле и выбиралъ себѣ мѣсто для посѣва, еще никѣмъ незанятое, по собственному усмотрѣнію. По заведенному обычаю, земля эта считалась за нимъ и по снятіи жатвы, пока еще сохранялась *стернь* (3), такъ что онъ еще могъ получить съ нее одинъ скосъ травы. Если же, послѣ жатвы ржи, родилась *падалица*, а иногда еще и послѣ нее— *прападалица*, то онъ имѣлъ право на эти оба урожая хлѣба и на землю до сохраненія послѣдней стерни. Но какъ только уничтожалась стернь, земля опять становилась общею, т. е. того, кто первый ее запахивалъ. Такимъ образомъ земля могла принадлежать одному и тому же по нѣскольку лѣтъ сряду. Нераспаханное пространство, на которомъ не было слѣдовъ свѣжей стерни, считалось общимъ сѣнокосомъ, точно также, какъ и нѣкоторыя поемныя мѣста, неспособныя къ хлѣбопашеству, и никто не имѣлъ право косить на нихъ траву раньше другихъ. Для этого миромъ назначался извѣстный день, въ который, на зарѣ, каждый выходилъ на сѣнокосъ, взявъ съ собою сколько кто могъ работниковъ, но только не наемныхъ, а изъ того же села, и скашивалъ траву на сколько кто имѣлъ возможности.

Въ нѣкоторыхъ мѣстахъ крестьяне, видя неудобство такого захватнаго владѣнія, сами начали дѣлить поля на семейные участки, по числу душъ, а въ 1847 году этотъ душевой раздѣлъ былъ предписанъ правительствомъ для всѣхъ казенныхъ селеній и постепенно введенъ. Впрочемъ, способъ пользованія семейнымъ участкомъ былъ оставленъ на произ-волъ хозяина.

Съ увеличеніемъ, какъ населенія въ степяхъ, такъ въ частности — особаго класса свободныхъ земледѣльцевъ, извѣстныхъ подъ именемъ *десятинщиковъ*, при постоянномъ развитіи хлѣбопашества въ губерніи отъ увеличивавшагося запроса его произведеній въ Одессу, цѣлина, привольныя пастбища и постоянные сѣнокосы значительно уменьшились въ пространствѣ, а въ сѣверной части губерніи даже совершенно исчезли. Въ большей части

(1) Стадо крупнаго рогатаго скота.
(2) Овечье стадо.
(3) Стебли снятаго хлѣба.

енказныхъ селеній, точно также, какъ и во многихъ другихъ хозяйствахъ, въ настоящее время вовсе нѣтъ постоянныхъ сѣнокосовъ, а все пространство дачъ дѣлится на два участка, изъ коихъ ближайшій къ селенію служитъ постояннымъ выгономъ для скота, а другой — переложнымъ пахатнымъ полемъ. Это поле у казенныхъ крестьянъ раздѣлено на семейные участки, не измѣняющіеся отъ ревизіи до ревизіи, и каждый хозяинъ на своемъ участкѣ очередуетъ посѣвы хлѣбовъ съ сѣнокосомъ, по собственному произволу. Въ общемъ распоряженіи остаются только постоянные сѣнокосы, гдѣ они имѣются.

Въ бывшемъ Новороссійскомъ военномъ поселеніи, въ первыхъ восьми округахъ, вводилась четырехъ-польная система для крестьянскихъ запашекъ, а для общественныхъ была оставлена переложная.

У помѣщиковъ на пахатномъ полѣ до сего времени назначались по извѣстнымъ періодамъ мѣста для посѣвовъ господскихъ и крестьянскихъ, а остальная часть распредѣлялась для сѣнокоса и пастбища.

У нѣмцевъ-колонистовъ захватное владѣніе никогда не существовало. Съ самаго начала ихъ переселенія, земля была раздѣлена на семейные участки, которые постоянно сохраняются въ томъ же видѣ. Послѣ смерти отца, хозяйство и вся земля переходятъ къ младшему сыну или къ тому, который обяжется больше всѣхъ выплатить остальнымъ братьямъ. Получившій хозяйство долженъ содержать мать и воспитывать и содержать сестеръ, до выдачи ихъ въ замужство. У колонистовъ дача раздѣлена на двѣ или на три части. Въ обоихъ случаяхъ ближайшія земли служатъ выгономъ для скота, остальныя же въ первомъ случаѣ раздѣлены на поле и сѣнокосы, а въ другомъ состоятъ изъ одного перелога, необходимаго пахатнаго поля, которымъ всякій въ своемъ участкѣ пользуется по своему усмотрѣнію.

Въ этихъ главнѣйшихъ видахъ находится система полеводства въ Херсонской губерніи въ настоящее время.

Въ первое время земледѣльческой эпохи края, когда, по малой населенности, земли не имѣли почти никакой цѣнности, хлѣбъ снимался съ одного мѣста не болѣе двухъ разъ, и потомъ переходили на другія мѣстности. Съ разширеніемъ воздѣлыванія хлѣбовъ, по мѣрѣ умноженія народонаселенія и увеличенія возможности выгоднаго сбыта произведеніи, такой произвольный переходъ съ участка на участокъ уступилъ мѣсто болѣе хозяйственному расчету, по которому воздѣлываніе одного и того же участка продолжается столько лѣтъ, сколько по качеству почвы то окажется возможнымъ и выгоднымъ.

Участокъ земли, воздѣлываемый нѣсколько лѣтъ сряду, наконецъ разрыхляется и сильно заростаетъ сорными травами, заглушающими хлѣбъ. Тогда земледѣльцы, по необходимости, запускаютъ его въ залежь.

Въ первый годъ залежи разрыхленная земля покрывается жесткими, высокостебельными растеніями изъ рода репейниковъ и др., по здѣшнему — *бурьяномъ;* на другой годъ появляются на ней частію и кормовыя травы, и собранное сѣно называется *бурьяноватымъ;* на третій же годъ обыкновенно получаются лучшія травы и хорошій укосъ сѣна. Со временемъ почва твердѣетъ, урожайность травы уменьшается и снова является пора для распашки и посѣва хлѣбовъ.

Изъ существующихъ здѣсь различій въ срокахъ воздѣлыванія и залежи, наилучшимъ считается слѣдующій порядокъ переложной системы полеводства: засѣвать участокъ 4 или 5 лѣтъ сряду и потомъ оставлять его въ залежи лѣтъ на 10, причемъ въ первомъ году собирать изсохшій бурьянъ на топливо, а потомъ употреблять перелоги подъ пастбу скота и на сѣнокосъ. Но этотъ порядокъ въ настоящее время существуетъ только какъ исключеніе; землю оставляютъ въ залежи обыкновенно на меньшій срокъ. Вообще въ срокахъ воздѣлыванія и залежи встрѣчается много различій, происходящихъ отъ слѣдующихъ главнѣйшихъ причинъ:

1) Отъ отношенія количества земли къ числу душъ: въ сѣверной и западной частяхъ губерніи, болѣе населенныхъ, срокъ залежи короче, чѣмъ въ южной и восточной частяхъ, гдѣ населенность меньшая.

2) Отъ положенія дачи и распредѣленія воды: для сокращенія разъѣздовъ и потери времени на доставку воды, при маловодіи дачи, дальнія земли воздѣлываются рѣже, ближайшія мѣста чаще, почему и срокъ залежи въ первыхъ больше, въ послѣднихъ меньше.

3) Отъ самаго сѣвооборота, болѣе или менѣе разрыхляющаго почву, и потому требующаго бо́льшаго или меньшаго срока залежи, для надлежащаго ея затвердѣнія.

Сѣвооборотъ въ Херсонской губерніи представляетъ много различій, происходящихъ отъ разныхъ причинъ и главнѣйше отъ слѣдующихъ:

1) Отъ различія физическихъ свойствъ почвы и климата въ разныхъ частяхъ губерніи.

2) Отъ различной потребности въ воздѣлываемыхъ растеніяхъ.

3) Отъ неодинаковаго разстоянія до г. Одессы — главнаго пункта сбыта торговыхъ растеній.

4) Отъ распредѣленія винокуренныхъ заводовъ преимущественно въ сѣверной части губерніи и отъ значительнѣйшаго потребленія чрезъ то ржи и проч.

По этимъ причинамъ: въ южной части губерніи не считается особенно выгоднымъ воздѣлывать ленъ, овесъ, гречиху; въ сѣверной же части перестали сѣять арнаутку; въ сѣверно-западномъ углу распространилось воздѣлываніе льна и сѣется мадія. На пескахъ пшеницы не родится. Арнаутка, ленъ,

просо, баштанъ требуютъ нови, а гирка и рожь родятся хорошо и на разрыхленной почвѣ. Ближе къ Одессѣ выгодно сѣять преимущественно хлѣбныя растенія для продажи, а именно: разные виды пшеницы; въ сѣверной же части губерніи, по близости винокуренныхъ заводовъ выгодно сѣять и рожь.

Кромѣ означенныхъ главныхъ причинъ, имѣющихъ вліяніе на сѣвооборотъ, представляются еще, въ частности, многія другія, какъ то: привычка разныхъ сословій земледѣльческаго класса къ той или другой пищѣ, различіе въ зажиточности земледѣльцевъ, предшествовавшіе урожаи и неурожаи, падежи скота и проч.

Вообще можно сказать, что сѣвооборотъ начинается яровымъ хлѣбомъ и по-годно очередуется съ озимымъ, и что посѣвы продолжаются въ западной части губерніи 5 лѣтъ, въ восточной же 4 года, съ нѣкоторыми въ частностяхъ исключеніями. Лучшимъ сѣвооборотомъ, на черноземѣ и черноземо-глинистой землѣ, у хорошихъ хозяевъ считается слѣдующій:

1) въ первомъ году послѣ залежи воздѣлывать: арнаутку, ленъ, просо, фасоль, баштанные овощи;

2) на второй годъ сѣять озимую пшеницу и озимую рожь;

3) въ третьемъ году яровые: гирку, ячмень, овесъ, чечевицу, горохъ, гречиху;

4) на четвертый годъ озимую рожь;

5) въ пятомъ году начинается залежь или сѣятся ячмень и овесъ.

Въ южной, приморской части губерніи, въ многоземельныхъ помѣщичьихъ хозяйствахъ, послѣ 4-хъ или 5-ти лѣтняго воздѣлыванія, оставляютъ земли въ залежѣ на 10 лѣтъ. Во время воздѣлыванія принятъ сѣвооборотъ слѣдующій:

1) въ первомъ году сѣятся: арнаутка, просо, ленъ и баштанные овощи;

2) во второмъ году арнаутка;

3) въ третій годъ: озимая пшеница, озимая и яровая гирка, озимая рожь, ячмень;

4) въ четвертомъ — яровая гирка, ячмень, овесъ;

5) въ пятомъ — озимая рожь.

Въ другихъ же хозяйствахъ срокъ залежи не такъ продолжителенъ.

Въ окрестностяхъ г. Вознесенска, послѣ 5-ти и 6-ти и до 10-ти лѣтней залежи, производится четырехлѣтнее воздѣлываніе, при слѣдующемъ сѣвооборотѣ:

1) въ первомъ году сѣятся: ленъ, просо, баштанные овощи;

2) во второмъ — арнаутка;

3) въ третьемъ — озимая пшеница, яровая гирка, ячмень;

4) въ четвертомъ — озимая рожь.

Въ бывшемъ военномъ поселеніи Александрійскаго уѣзда сѣвооборотъ оканчивался яровыми хлѣбами и земля оставалась въ залежи до 6 лѣтъ.

Въ южной части губерніи вообще сѣются въ большемъ количествѣ яровые хлѣба, въ сѣверной же напротивъ того — озимые. Тамъ въ первые два года и отчасти на третій сѣютъ яровой хлѣбъ; здѣсь иногда начинаютъ сѣвооборотъ съ озимой пшеницы. Замѣчательно, что въ этомъ отношеніи предѣломъ для южнаго пространства можно считать полосу степнаго известняка.

Около города Одессы, на городской землѣ, бываютъ баштаны съ годъ на годъ. Здѣсь, можно сказать, почти столько же разнообразностей въ переложной системѣ, сколько отдѣльныхъ хозяйствъ.

Государственнымъ крестьянамъ хорошо извѣстно: какимъ хлѣбомъ лучше начать сѣвооборотъ, какой хлѣбъ долженъ слѣдовать за другимъ и какой выгоднѣе сѣять на разрыхленной почвѣ; но, при чистомъ произволѣ съ ихъ стороны, до сихъ поръ не можетъ установиться между ними, по селеніямъ, общій сѣвооборотъ, какъ потому, что дачи ихъ не раздѣлены на озимыя и яровыя поля, такъ и по неисправности и случайностямъ въ отдѣльныхъ хозяйствахъ.

Между участками, засѣянными хлѣбомъ, обыкновенно бываетъ почти столько же или еще и болѣе незасѣянныхъ, такъ что на поляхъ, поперемѣнно, виднѣются полосы съ разнымъ хлѣбомъ и полосы, заросшія травою. Этотъ обычай вреденъ для хозяйства, потому что на необработанныхъ мѣстахъ наиболѣе зараждаются насѣкомыя, падающія на хлѣбъ въ цвѣтѣ или при наливѣ зерна; но крестьяне считаютъ такой порядокъ выгоднымъ въ томъ отношеніи, что во время полевыхъ работъ они имѣютъ на незасѣянныхъ участкахъ, подъ руками, пастбу для рабочаго скота. Нельзя утвердительно сказать что-либо положительное о существующей у казенныхъ крестьянъ системѣ переложнаго хозяйства. Однако соображеніе мѣстныхъ обстоятельствъ и показанія самихъ крестьянъ даютъ возможность приблизительно опредѣлить слѣдующія общія положенія:

1) Переложная система полеводства государственныхъ крестьянъ заключаетъ 8-ми лѣтній періодъ, а именно: 4 или 5 лѣтъ продолжается воздѣлываніе хлѣбовъ, а 4 или 3 года земля находится въ залежи и употребляется какъ сѣнокосъ.

2) Всѣ хлѣба, производимые въ данной мѣстности, входятъ въ общій сѣвооборотъ, равно и баштаны; одна только кукуруза, мѣстами, въ западной части губерніи, сѣется на особыхъ участкахъ.

3) Главнымъ сѣвооборотомъ служитъ тотъ, о которомъ выше было сказано, что̀ признается лучшимъ.

Въ первые четыре года онъ почти одинаковъ для всей губерніи, но съ 5-го года, относительно сѣвооборота, оказывается существенное различіе между

частями восточнаго и западнаго. Въ Херсонскомъ округѣ государственныхъ крестьянъ, т. е. въ восточной части губерніи, крестьяне стараются переходить отъ посѣва къ сѣнокосу, черезъ падалицу ржи, которая, если не всегда даетъ хорошій урожай хлѣба, то даетъ, по крайней мѣрѣ, сѣно, годное въ кормъ, и потому они останавливаются на четвертомъ посѣвѣ. Въ Тираспольскомъ же и Ананьевскомъ округѣ, т. е. въ западной части губерніи, по меньшему количеству земли, крестьяне засѣваютъ ее и на 5-й годъ яровымъ хлѣбомъ, болѣе ячменемъ и овсомъ, вслѣдствіе чего загонъ, оставленный въ залежь только на 6-мъ году, болѣе зарастаетъ бурьяномъ и въ этотъ первый годъ залежи перелогъ не приноситъ почти никакой пользы.

Исключенія изъ этихъ двухъ главныхъ системъ переложнаго полеводства встрѣчаются частностями по всѣмъ селеніямъ; но нѣкоторыя мѣстности представляютъ общія отъ главныхъ двухъ системъ отступленія, особенными своими системами полеводства, и именно:

1) Въ Херсонскомъ уѣздѣ, въ с. Ново-Николаевкѣ, крестьяне этого селенія, лежащаго на границѣ съ Екатеринославскою губерніею, органичиваются большею частью однимъ яровымъ посѣвомъ и однимъ озимымъ, и потомъ оставляютъ землю подъ сѣнокосъ на 4, даже на 6 лѣтъ, а для хлѣбопашества нанимаютъ землю у сосѣднихъ крестьянъ и въ еврейскихъ колоніяхъ. Сѣнокосъ ихъ перелоговъ получается отличнѣйшаго качества, почти чистый пырей.

2) Въ Александрійскомъ уѣздѣ, деревня Садовая, лежащая въ 7 верстахъ отъ г. Кременчуга; дача ея раздѣлена на двѣ части; на одной существуетъ сѣвооборотъ обыкновенный, 8-ми лѣтній; на другой же бываетъ попеременно, 3 года баштанъ и хлѣбъ и 3 года толока (*).

3) Въ Одесскомъ уѣздѣ, въ селеніяхъ Александровкѣ и Тишковкѣ, общая дача раздѣлена на 8 смѣнъ, изъ которыхъ, попеременно, три смѣны бываютъ подъ яровыми и озимыми хлѣбами, двѣ подъ сѣнокосомъ, двѣ подъ толокою и одна, послѣ окончательнаго яроваго посѣва, теряется подъ бурьяномъ.

4) Въ западной части губерніи молдаване воздѣлываютъ мѣстами кукурузу, въ особенности же на песчаной землѣ, особыми отъ другихъ хлѣбовъ участками, продолжая посѣвъ до 10-ти лѣтъ сряду, послѣ чего оставляютъ землю въ залежѣ на такое же число лѣтъ.

5) Крестьяне Тираспольскаго уѣзда, селеній Кучіерскаго общества, такимъ же образомъ воздѣлываютъ табакъ.

6) Въ Ананьевскомъ уѣздѣ, въ селеніяхъ Пасицельской волости, восьмая часть перелоговъ назначается подъ толоку, по очереди, на 3 или 4 года, независимо отъ постоянныхъ выпусковъ скота вокругъ селеній.

(*) Выгонъ.

Искуственное удобреніе въ Херсонской губерніи нигдѣ не употребляется и большей части населенія совершенно неизвѣстно. По мнѣнію многихъ оно здѣсь даже вредно. Дѣйствительно, многія обстоятельства заставляютъ съ этимъ согласиться: во-первыхъ — отличительная черта здѣшняго климата есть засуха, въ почвѣ же есть примѣсь извести, въ слѣдствіе чего самая почва большую часть лѣта остается въ сухомъ состояніи и, съ наступленіемъ жаровъ, скоро теряетъ растительную силу: навозъ, запаханный въ землю, усиливая при своемъ разложеніи теплоту, а слѣдовательно и сухость почвы, при недостаткѣ дождей, естественно, долженъ не помогать, а препятствовать произрастенію. Во-вторыхъ, разрыхленная почва способствуетъ здѣсь распространенію сорныхъ травъ, почему хозяева принуждены оставлять такую землю въ залежи, чтобы она снова затвердѣла, и такимъ образомъ терять нѣсколько посѣвовъ. Навозъ, разрыхляя почву, при своемъ разложеніи, долженъ еще болѣе содѣйствовать усиленію сорныхъ травъ и тѣмъ побуждать земледѣльцевъ къ сокращенію срока воздѣлыванія произведеній и продолженію срока залежи, т. е. къ большей еще потерѣ посѣвовъ. Въ-третьихъ, по сравнительнымъ опытамъ, произведеннымъ на бывшей Луганской фермѣ, получены результаты, по которымъ надобно заключить, что удобреніе земли скотскимъ навозомъ даетъ прибыль, достаточную на покрытіе издержекъ, употребленныхъ на удобреніе, только при выгоднѣйшихъ обстоятельствахъ, т. е. въ благопріятную погоду, и что благонадежнѣе было бы удобрять здѣшнюю землю смѣсью золы съ навозомъ или даже одною золою. Удобреніе навозомъ вмѣстѣ съ золою было еще прежде испытано меннонистами въ молочанскихъ колоніяхъ Таврической губерніи, и полученные ими результаты были такъ удачны, что многіе хозяева совѣтовали владѣльцамъ южной Россіи непремѣнно улучшать землю этимъ удобреніемъ, считая это единственнымъ средствомъ къ поддержанію плодородія здѣшней почвы. Совѣты эти, однако, остались въ Херсонской губерніи безъ послѣдствій.

Введеніе правильнаго удобренія земли потребовало бы существеннаго измѣненія переложной системы полеводства и гораздо болѣе рабочихъ рукъ, нежели сколько теперь занято земледѣліемъ; между тѣмъ, современное производство всѣхъ земледѣльческихъ работъ и нынѣ возможно только при помощи большаго числа работниковъ, ежегодно являющихся изъ сосѣднихъ, болѣе населенныхъ губерній. Наконецъ въ степномъ, безлѣсномъ краѣ навозъ вовсе не теряется: онъ весь употребляется на топливо и въ этомъ отношеніи имѣетъ высокую цѣнность.

Нельзя утверждать, чтобы здѣшняя почва не принимала вовсе удобренія; она удобряется постоянно, естественнымъ образомъ: въ промежуткахъ времени между посѣвами, если случаются дожди, земля изобильно покрывается дико-

растущими злаками, которые, будучи запаханы вмѣстѣ съ остатками бывшихъ хлѣбныхъ растеній, ежегодно къ веснѣ, обращаются въ перегной, а корни ихъ образуютъ перегъ, дающій землѣ особенно плодородную силу. Но одного этого растительнаго удобренія было бы еще недостаточно для поддержанія постояннаго плодородія почвы, еслибы въ самой почвѣ не заключалась способность исправляться, подъ вліяніемъ солнца и атмосферы.

Можно утвердительно сказать, что въ настоящее время для здѣшняго края искуственное удобреніе еще не нужно и при настоящихъ условіяхъ даже невозможно.

Здѣшній черноземъ содержитъ въ изобилии частицы, нужныя для производства пшеницы и другихъ хлѣбовъ, и можетъ безъ всякаго удобренія производить огромные урожаи, какъ было въ 1852 году, лишь бы для него достаточно было влаги. Эта-то влага и есть для здѣшней почвы главнѣйшее и необходимое удобреніе, къ доставленію котораго надобно стремиться всѣми возможными средствами. Ежели молочанскіе колонисты получали хорошіе урожаи послѣ удобренія земли золою безъ навоза или вмѣстѣ съ нимъ, то еще не доказано, можетъ-ли быть такое удобреніе у нихъ постоянно полезнымъ. При этомъ не слѣдуетъ забывать, что въ ихъ дачахъ земля песковатая (1), что у нихъ производится частію искуственное орошеніе полей и, наконецъ, что у нихъ много рабочихъ рукъ и денежныхъ средствъ, а земли, сравнительно, мало. Для здѣшняго края было бы правильнѣе и полезнѣе употреблять лишнія рабочія руки, вмѣсто искуственнаго удобренія, на разведеніе степныхъ лѣсовъ (2).

Главнѣйшее естественное удобреніе для здѣшней почвы есть залежь. Земля, послѣ продолжительнаго воздѣлыванія, превращается въ пыльное состояніе, вредное для всякаго прозябанія, въ особенности же для пшеницы. Необходимо тогда давать землѣ отдыхъ для ея окропленія. Залежь необходима также для обезпеченія пастбы скота и овецъ, такъ какъ на постоянныхъ выгонахъ, въ сухое лѣто, недостаетъ корма уже въ половинѣ лѣтней поры. Однимъ словомъ, при общемъ недостаткѣ луговъ, сколько здѣсь кажется излишнимъ искуственное удобреніе земли, столько же представляется необходимою переложная система полеводства. Что же касается до числа лѣтъ, необходи-

(1) По мнѣнію нѣкоторыхъ агрономовъ, удобреніе золою можетъ быть допущено только на землѣ жирной и сырой, землю же не богатую перегноемъ и сухую оно скоро и совершенно истощаетъ.

(2) Удобреніе золою въ Херсонской губерніи было искони извѣстно: оно достигалось выжиганіемъ степей; противъ этого способа вооружились всѣ опытные хозяева, потому что вмѣстѣ съ тѣмъ выжигались корни и сѣмяна болѣе нѣжныхъ кормовыхъ травъ; теперь пускается палъ по степи преимущественно только въ Херсонскомъ уѣздѣ, гдѣ, по многоземелью, многія дачи сильно твердѣютъ и покрываются тирсою или репейникомъ, травами, вредящими овцамъ или достоинству ихъ шерсти, и это дѣлается, если не для истребленія ихъ, то для предъупрежденія ихъ распространенія.

мыхъ для отдыха, т. е. для затвердѣнія разрыхленной почвы, то въ точности это опредѣлить трудно. Вообще же можно сказать, чѣмъ дольше земля пролежитъ, тѣмъ лучше. По мнѣнію опытныхъ хозяевъ, послѣ 5-лѣтняго воздѣлыванія, земля должна находиться въ залежи не менѣе 10 лѣтъ. Но это рѣдко гдѣ соблюдается, рѣдко гдѣ возможно и если встрѣчается, то скорѣе случайно. Обыкновенно земля оставляется въ залежи не болѣе 6 лѣтъ, а у государственныхъ крестьянъ только 4 года. Не смотря на то, при новомъ воздѣлываніи, и эти земли даютъ хорошіе урожаи, если благопріятствуетъ погода. Напротивъ того, если климатическія условія бываютъ неблагопріятны, то и старые перелоги даютъ скудные урожаи; но все-таки разница замѣтна, по крайней мѣрѣ, въ качествѣ зерна. Въ позднѣйшее время нѣкоторые хозяева стали говорить, что для поддержанія силы растительности въ почвѣ, лучшимъ способомъ можетъ быть постоянная, ежегодная очередь между воздѣлываніемъ и залежью, т. е. чтобы одинъ годъ сѣять хлѣбъ, а на другой оставлять подъ паромъ и это продолжать пока разрыхленная земля не потребуетъ залежи болѣе продолжительной, для надлежащаго затверденія. Этимъ способомъ предполагаютъ каждому новому посѣву доставлять зеленое удобреніе. Наконецъ замѣтимъ, какъ уже и выше упомянули, что самая глубина почвы, дозволяющая возобновленіе растительнаго слоя земли, посредствомъ глубокой перепашки, представляетъ средство къ избѣжанію продолжительной залежи и сопряженной съ нею потери многихъ посѣвовъ.

Наконецъ переходимъ къ описанію воздѣлываемыхъ въ губерніи растеній.

Въ Херсонской губерніи воздѣлываются: хлѣбныя, прядильныя и масличныя растенія, также овощи, стручковыя и корнеплодныя растенія, табакъ и производятся посѣвы нѣкоторыхъ видовъ кормовыхъ травъ.

По числу и разнообразію означенныхъ родовъ произведеній, можно было бы ожидать сложной плодоперемѣнной системы въ степномъ хозяйствѣ, въ то время, какъ въ дѣйствительности его нѣтъ. Главное произведеніе степнаго полеводства составляетъ зерновой хлѣбъ, какъ для мѣстнаго потребленія, такъ и для отпуска за границу. Прочіе роды растеній сѣются въ весьма ограниченномъ количествѣ, не вездѣ и иногда въ видѣ опытовъ. Изъ зерновыхъ хлѣбовъ наиболѣе подлежатъ заграничному отпуску: разные сорты пшеницы, кукуруза, рожь и менѣе значительно въ общемъ итогѣ отпуска, за исключеніемъ нѣкоторыхъ лѣтъ, овесъ и ячмень; для мѣстнаго потребленія болѣе воздѣлываются: рожь, пшеница, ячмень, овесъ, кукуруза, просо и гречиха.

Пшеница. Распространенныя въ Херсонскихъ степяхъ разновидности пшеницы принадлежатъ къ группамъ: *обыкновенной пшеницы* (triticum vulgaris), *польской* (trit. polon.) и *твердой* (trit. durum); разновидности

изъ послѣдняго класса группы англійской пшеницы, въ здѣшнихъ степяхъ не встрѣчаются.

Въ заграничной торговлѣ пшеница раздѣляется, по качеству зерна, на *мягкую* и *твердую* и, по добротѣ своей, еще на три сорта. Зерно мягкой пшеницы, въ изломѣ, представляется мучнистымъ, а твердой—плотнымъ, полупрозрачнымъ, какъ бы роговое. Изъ здѣшнихъ сортовъ пшеницы, къ мягкому зерну причисляютъ озимую и гирку, къ твердому — арнаутку.

По времени посѣва, воздѣлываемыя здѣсь разновидности пшеницы могутъ быть раздѣлены: на озимую, озимо-яровую и яровую; гирка представляетъ намъ озимо-яровой сортъ.

Озимая пшеница. Въ сѣверной части губерніи зима постояннѣе и болѣе снѣжна, отчего пшеница родится лучше и воздѣлывается въ большемъ размѣрѣ, нежели въ южной. Видъ озимой пшеницы, которая наиболѣе распространена въ губерніи, имѣетъ признаки обыкновенной пшеницы; въ западной же части встрѣчается и польская.

Перевезенная сюда польская пшеница, послѣ нѣсколькихъ посѣвовъ, перерождается и принимаетъ видъ здѣшней обыкновенной пшеницы; а такъ какъ въ смежныхъ губерніяхъ, Кіевской и Подольской, воздѣлывается польская озимая пшеница и здѣшніе хозяева покупаютъ ее для возобновленія сѣмянъ, то, можно полагать, что здѣшняя обыкновенная озимая пшеница преимущественно произошла отъ польской.

Государственные крестьяне Ананьевскаго уѣзда жалуются, что озимая пшеница, покупаемая ими въ г. Балтѣ, черезъ два, три и не болѣе четырехъ посѣвовъ совершенно перерождается, послѣ чего снова они должны покупать сѣмяна въ Балтѣ, за двойную цѣну противъ получаемой ими за собственную пшеницу. Помѣщикъ Тираспольскаго уѣзда, князь Аргутинскій - Долгоруковъ сѣялъ въ 1844—45 годахъ польскую красную пшеницу, особо отъ здѣшней обыкновенной, но на третій годъ уже смѣшалъ польскую пшеницу съ здѣшнею, потому что между ними не было никакой разницы (*). Въ Ананьевскомъ уѣздѣ нѣкоторые хозяева, какъ-то: гг. Мартиновскій, Новицкій, Линдгрейнъ и другіе, въ особенности старались удержать въ зернѣ польской пшеницы нормальное ея состояніе и хлопотали объ успѣшномъ воздѣлываніи самаго лучшаго вида польской пшеницы, т. е. *сандомирки*, производимой въ Царствѣ Польскомъ и преимущественно воздѣлываемой въ сѣверныхъ и сѣверозападныхъ уѣздахъ Подольской, Кіевской и Волынской губерній. Но это красноватое, нѣжно-кожее зерно съ бѣлою бородкою на остромъ концѣ, цѣнимое въ Одесской отпускной торговлѣ выше всѣхъ сортовъ пшеницы, здѣсь,

(*) Зап. Имп. общ. сельск. хоз. южн. Рос. 1850 г., № 3, стр. 187.

къ крайнему сожалѣнію, теряетъ свои хорошія качества въ скоромъ времени. Случалось, что лучшія сѣмяна изъ Кіевской губерніи, тщательно перевезенныя и посѣянныя на здѣшнемъ тучномъ черноземѣ, при первомъ же урожаѣ оказывались уже замѣтно хуже посѣянныхъ сѣмянъ.

При близко сходныхъ свойствахъ почвы сѣверо-западной части Херсонской губерніи съ почвами Подольской и Кіевской губерній, причины такого неудачнаго воздѣлыванія драгоцѣнной польской пшеницы надобно преимущественно искать въ условіяхъ климата и хозяйства.

Здѣшняя поздняя и малоснѣжная зима, равно неоднократныя оттепели, уничтожающія снѣгъ и оттаивающія почву, которыя опять смѣняются морозами въ теченіе января и февраля, гибельны для этого рода пшеницы, въ то время, какъ въ ея отечествѣ, поля во всю зиму покрыты глубокимъ снѣгомъ. Также и обработка земли подъ озимую пшеницу производится въ западныхъ губерніяхъ тщательнѣе, нежели въ Херсонской.

Въ торговлѣ озимая пшеница раздѣляется на три сорта: по крѣпости, цвѣту и тонкости кожи зерна. Лучшій сортъ въ Одессу доставляется, по словамъ негоціантовъ, изъ Кіевской и Подольской губерній и изъ сѣверной части Бессарабіи. Херсонская же озимая пшеница принадлежитъ ко второму и третьему сортамъ. Вообще, хорошая польская пшеница цѣнится въ Одессѣ 1 р. и 2 р. сер. дороже за четверть, нежели здѣшняя обыкновенная пшеница. Такая большая разница въ цѣнѣ должна, не смотря на бывшіе неудовлетворительные результаты опытовъ, постоянно побуждать здѣшнихъ хозяевъ стараться оклиматизировать лучшую польскую пшеницу со всѣми хорошими ея качествами, посредствомъ частаго возобновленія сѣмянъ и приноровленія обработки земли къ способу, употребляемому въ отечествѣ этой пшеницы. Князь Аргутинскій-Долгоруковъ получилъ въ 1845 году отъ польской красной пшеницы урожай самъ-5, тогда какъ обыкновенная пшеница дала у него урожай самъ-3, у многихъ же другихъ хозяевъ не возвратила и сѣмянъ. Сандомирка, посѣянная въ видѣ опыта, 12-го августа 1846 года, дала урожай самъ-14, а посѣянная 27-го іюля 1847 года самъ-17 и, имѣя 10 пудовъ 2 фунта вѣсу въ четверти, была продана въ Одессѣ по 5 р. 75 к. сер.

При здѣшнихъ климатическихъ измѣненіяхъ, всякое зерно бываетъ въ иной годъ болѣе, въ другой менѣе добротно и даже, въ одинъ и тотъ же годъ, у одного владѣльца бываетъ съ лучшими качествами, у другаго съ худшими.

Озимая пшеница *полба* воздѣлывается въ нѣмецкихъ колоніяхъ, въ восточной части Одесскаго уѣзда. Есть поводъ думать, что этотъ видъ пшеницы не есть собственно полба, а пшеница односѣмянная, потому что она воздѣлывается колонистами, по ихъ же словамъ, на 4-мъ, 5-мъ и даже 6-мъ полѣ, и

употребляется ими въ кормъ лошадямъ. Это совпадаетъ съ общими свѣдѣніями, по которымъ пшеница односѣмянная, на хорошей почвѣ, уступаетъ всѣмъ прочимъ видамъ и мука изъ нея даетъ сухой и невкусный хлѣбъ, красноватобураго цвѣта, но за то съ успѣхомъ разводится на песчаной почвѣ, подобно ржи, равно и на известковой, можетъ сѣяться въ позднюю осень, и зерно ея даетъ цѣнныя перловыя крупы, а смѣшанная съ овсомъ, онъ составляетъ превосходный кормъ для лошадей. Послѣднее качество заслуживаетъ вниманія владѣльцевъ этого края, въ которомъ овесъ воздѣлывается съ плохимъ успѣхомъ.

Озимо-яровая пшеница — гирка, видъ обыкновенной пшеницы, называется здѣсь также *красною* или *червонною* пшеницею, представляетъ вообще для всей Херсонской губерніи яровую пшеницу, а для приморской ея полосы и озимую. Въ торговлѣ она причисляется, вмѣстѣ съ упомянутою озимою, къ мягкому зерну.

Нормальное зерно гирки имѣетъ хорошій красный цвѣтъ, но не такую величину, какъ красная польская озимая пшеница. Гирка родится хорошо, не такъ разборчива относительно почвы, какъ арнаутка, и даетъ муку весьма нѣжную.

Мы называемъ ее *озимо-яровою* или *перемѣнною* пшеницею, потому что она способна къ озимымъ и яровымъ посѣвамъ и такъ употребляется въ приморской полосѣ Херсонской губерніи ([1]). Для края съ непостояннымъ климатомъ такой хлѣбъ весьма важенъ.

Здѣшняя гирка есть видъ *ярки* ([2]) безъ остей, воздѣлываемой въ Подольской и Кіевской губерніяхъ. Гирка безъ остей, дѣлается остистою послѣ нѣкоторыхъ весеннихъ посѣвовъ и производитъ зерно меньшей доброты. Тогда бываетъ необходимо возобновленіе сѣмянъ.

Въ приморской полосѣ избѣгаютъ этого посредствомъ осенняго посѣва, и бывшая остистая гирка, посѣянная осенью, оказывается въ новомъ произрастеніи безъ остей и даетъ зерно лучшаго качества.

([1]) Въ журн. мин. гос. имущ. на 1842 г. въ *№* 4, стр. 179, говорится, что несомнѣнными опытами доказано, что озимая и яровая рожь, при постоянномъ измѣненіи времени посѣва, могутъ перерождаться одна въ другую; но этого мало: въ Херсонской губерніи мы имѣемъ поразительное доказательство того, что и безъ всякой постепенности, одна и та же гирка можетъ быть съ успѣхомъ воздѣлываема, какъ озимой и яровой хлѣбы, что и вообще нынѣ доказано о видахъ обыкновенной пшеницы. Между тѣмъ въ «Опытѣ статистическаго описанія новороссійскаго края» г. Скальковскій говоритъ: «Сначала считали ее (гирку) озимою, но опытъ доказалъ, что она еще болѣе другихъ сортовъ хлѣба боится холода и если случались урожаи отъ посѣянной осенью гирки, то такъ рѣдко, что скорѣе могутъ считаться агрономическими феноменами, нежели хозяйственными предпріятіями» (часть II, стр. 79). Это мнѣніе вполнѣ противорѣчитъ дѣйствительности, что лучше всего можно видѣть близъ Одессы, въ извѣстномъ имѣніи г. Пиктета или Энара, бывшемъ подъ управленіемъ г. Демоля, а послѣ взятомъ въ поссессію г. Бостремомъ, и близъ г. Николаева, у г. Сухомлинова.

([2]) Имя *гирка* скорѣе происходитъ отъ слова *ярки*, нежели, какъ объяснено у г. Скальковскаго (тамъ же стр. 79), отъ *мирки*, сокращеннаго названія *сандомирки*.

Гирка, посѣянная осенью, хорошо зимуетъ, если успѣла, еще до наступленія морозовъ, хорошо укорениться. Послѣ уборки гирки, нерѣдко поля покрываются густою зеленью, отъ всхода выпавшихъ во время уборки, самыхъ зрѣлыхъ зеренъ, и этотъ самосѣвъ, извѣстный здѣсь подъ именемъ падалицы, случалось, давалъ урожай лучше посѣва на землѣ, приготовленной плугомъ и бороною. По свѣдѣніямъ, собраннымъ у хорошихъ хозяевъ, здѣсь излагаются, относительно приморской полосы Херсонской губерніи, слѣдующія положенія:

1) Осенній посѣвъ гирки вообще выгоднѣе весенняго, но долженъ быть произведенъ рано.

2) Для весенняго посѣва надобно употреблять сѣмяна, родившіеся отъ осенняго посѣва, сѣять тоже рано и для этого пахать съ осени.

3) Исправлять осеннимъ посѣвомъ зерно, выродившееся отъ осеннихъ посѣвовъ.

Нѣкоторые нѣмцы-колонисты приняли за правило сѣять гирку попеременно на зиму и весною, т. е. зерно, родившееся отъ осенняго воздѣлыванія, сѣять весною, а произшедшее отъ весенняго посѣва употреблять на осенній посѣвъ. Государственные крестьяне не слѣдуютъ этому примѣру и сѣютъ гирку только весною, и вообще на выборъ лучшихъ сѣмянъ, хотя бы изъ собственнаго посѣва, не обращаютъ вниманія и часто — для предстоящаго весенняго посѣва не приготовляютъ пахати съ осени. Чрезъ это гирка получается худшаго качества и, при продажѣ, цѣнится ниже.

Въ Одесской торговлѣ гирка, по добротѣ зерна, раздѣляется на три сорта, цѣнится же ниже польской озимой пшеницы; но лучшая гирка, по цѣнѣ, становится выше арнаутки; лучшее же зерно гирки, родившееся отъ осенняго посѣва въ благопріятный годъ, цѣнится даже выше здѣшней обыкновенной озимой пшеницы.

Яровая пшеница арнаутка представляетъ настоящій яровой хлѣбъ южной части губерніи. Въ сѣверной части хозяева перестали ее сѣять, потому что тамъ уже нѣтъ цѣлины и даже старыхъ перелоговъ, какихъ преимущественно требуетъ арнаутка. На свѣжихъ перелогахъ она даетъ урожаи меньше озимой пшеницы и гирки, но въ южной части губерніи составляетъ главный хлѣбъ послѣ гирки, а въ болгарскихъ колоніяхъ — самый важный.

Арнаутка болѣе всѣхъ воздѣлываемыхъ здѣсь хлѣбовъ и видовъ пшеницы выноситъ засуху, требуетъ теплоты, терпитъ отъ холода и боится большой и продолжительной сырости (*). Для арнаутки достаточно, если почва хорошо

(*) 1862 годъ былъ обиленъ дождями; но арнаутка въ этотъ годъ родилась превосходно, даже на мѣстахъ солонцеватыхъ.

пропиталась зимнею влагою и если потомъ, до созрѣнія ея, выпадетъ два или три порядочныхъ дождя, съ извѣстными промежутками.

Здѣшняя арнаутка вся, безъ исключенія, остистая (*), представляется въ двухъ главныхъ видахъ, кои суть: обыкновенная арнаутка и сицилійская. Каждая изъ нихъ является также въ двухъ видоизмѣненіяхъ, какъ желтоколосная и черноколосная. Главный видъ воздѣлываемый въ Херсонской губерніи есть обыкновенная желтоколосная; сицилійскую начали сѣять недавно, однако ея воздѣлываніе въ настоящее время достаточно распространилось. Въ торговлѣ, по добротѣ зерна, арнаутку раздѣляютъ на три сорта; сицилійская арнаутка считается первымъ сортомъ.

Зерно арнаутки вообще продолговатой формы, весьма крѣпко и содержитъ муку въ тонкой, прозрачной кожицѣ, отчего она называется поселянами *голою*.

Солома арнаутки тверда и, въ нормальномъ видѣ, наполнена мозгомъ, чего не бываетъ у озимой пшеницы и гирки. Эта крѣпость соломы выгодна, когда хлѣбъ еще на корнѣ, но она дѣлаетъ ее почти негодною для корма скота. Зерно арнаутки сидитъ крѣпко въ колоскѣ, что полезно во время уборки, но не выгодно при молотьбѣ. Арнаутка принадлежитъ, въ нормальномъ видѣ, къ группѣ твердой пшеницы (tr. durum). Она подвержена вырожденію, также какъ и прочіе виды: со временемъ, стебли ея оказываются почти пустыми, безъ мозга; зерно отчасти теряетъ прозрачность и крѣпость, и вообще арнаутка принимаетъ сходство съ видоизмѣненіями, причисляемыми къ группѣ обыкновенной пшеницы. Какъ гирка въ приморской полосѣ губерніи, выродившаяся отъ постояннаго весенняго посѣва, показываетъ сходство, въ колосѣ и зернѣ, съ обыкновенною арнауткою, такъ и арнаутка приближается къ гиркѣ, перерождаясь со временемъ въ наружномъ своемъ видѣ.

Сицилійская арнаутка имѣетъ всѣ признаки настоящей твердой пшеницы; зерно крупное, твердое, свѣтлоянтарнаго цвѣта, почти прозрачно; солома наполнена мозгомъ. Однако и она со временемъ, при несоотвѣтствующихъ ей мѣстныхъ обстоятельствахъ, принимаетъ видъ здѣшней обыкновенной арнаутки.

Черноколосная арнаутка выноситъ засуху еще лучше желтоколосной, и зерно ея сидитъ крѣпче въ колосѣ, отчего еще труднѣе вымолачивается. Черноколосная и желтоколосная арнаутки въ торговлѣ, вообще, не имѣютъ различія. При воздѣлываніи онѣ часто переходятъ одна въ другую: черноколосная, имѣющая ости и колоски чернаго цвѣта, принимаетъ желтый цвѣтъ, начиная

(*) Въ жур. мин. гос. им. на 1842 г. въ № 3, стр. 49, говорится, что въ южныхъ губерніяхъ производится арнаутка съ желтымъ безъ ости и гладкимъ колосомъ. Вѣроятно, подъ этимъ разумѣлась гирка, такъ какъ хозяева приморской полосы Херсонской губерніи увѣряютъ, что арнаутки безъ остей здѣсь никогда не было.

съ колосковъ; желтоколосная съ остями и колосками желтаго цвѣта показываетъ черный цвѣтъ, сначала на остяхъ и потомъ на колосѣ. Ходъ весенней погоды, по видимому, имѣетъ большое вліяніе на это измѣненіе.

Изъ вышеизложеннаго надобно заключить, что всѣ видоизмѣненія арнаутки принадлежатъ къ группѣ твердой пшеницы (tr. durum) и что *сицилійская* арнаутка есть видъ нормальный, а *обыкновенная* — выродившаяся изъ того же вида.

Чтобы воспрепятствовать скорому перерожденію нормальной арнаутки, при здѣшнемъ, весьма непостоянномъ климатѣ, необходимо:

1) употреблять на посѣвъ хорошія сѣмяна и

2) сѣять на новыхъ или старыхъ перелогахъ, или, по крайней мѣрѣ, въ первый годъ сѣвооборота послѣ залежи, на твердой землѣ, и никогда не сѣять ее на землѣ рыхлой и содержащей мало перегноя.

Такъ какъ перерожденіе никогда не происходитъ вдругъ во всѣхъ кустикахъ пшеницы, а начинается съ тѣхъ, которые родились отъ дурныхъ зеренъ, то легко получать хорошія сѣмяна на посѣвъ, выбирая для того лучшіе колосья. Арнаутка, начинающая вырождаться, теряетъ мозгъ въ стеблѣ сперва въ нижней части, и потому, когда хлѣбъ лежитъ въ снопахъ, легко замѣнить стебли, наполненные мозгомъ, въ которыхъ и колосья съ хорошими зернами. Для выбора такихъ стеблей или для очищенія отъ пустоствольныхъ, могутъ быть употреблены дѣти.

Недавно сдѣлался извѣстнымъ особый видъ арнаутки подъ именемъ *колузз* или *колосовой*. Онъ отличается раннею зрѣлостью, не боится засухи, даетъ зерно лучшаго качества и цѣнится дороже обыкновенной арнаутки. Открытіемъ этого рода пшеницы, превосходнаго для сухой страны, хозяева обязаны догадливости и стараніямъ государственнаго крестьянина Бессарабской области, Бендерскаго уѣзда, села Троицкаго, П. Булатовича. Замѣтивъ, что нѣкоторыя колосья обыкновенной арнаутки поспѣваютъ ранѣе прочихъ и содержатъ зерно лучшаго качества, онъ собралъ и посѣялъ ихъ отдѣльно. Замѣчательный примѣръ смѣтливости простаго человѣка, заслуживающій подражанія!

Окончивъ описаніе разновидностей пшеницы, воздѣлываемыхъ въ Херсонской губерніи, не излишне будетъ прибавить нѣсколько словъ о пшеницѣ въ торговомъ отношеніи.

Англія преимущественно требуетъ мягкое зерно, т. е. озимую пшеницу и гирку; Италія, Греція, Испанія и другія государства требуютъ твердое зерно, т. е. арнаутку. Мука мягкаго зерна идетъ лучше на печеніе булокъ, твердаго же—предпочитается на изготовленіе макаронъ, вермишели, галетъ и тому подобныхъ издѣлій. Въ Одессѣ существуютъ заводы для изготовленія макаронъ

изъ муки здѣшней арнаутки, которые, подъ названіемъ *итальянскихъ*, развозятся по Россіи, а частію отправляются и за границу.

Твердая пшеница, по разложенію Дево (*), даетъ 70% муки, а лучшая мягкая пшеница до 90%. Мука послѣдней, содержащая крахмала болѣе, даетъ самый бѣлый, но болѣе сухой хлѣбъ; между тѣмъ, какъ мука твердой пшеницы, содержащая азотовыхъ соединеній болѣе, даетъ печеніе хотя не столь бѣлое, но болѣе вкусное и питательное, которое притомъ не такъ скоро черствѣетъ и потому удобнѣе сохраняется. По этимъ соображеніямъ найдено, что смѣшеніе муки мягкой и твердой пшеницы, въ извѣстныхъ пропорціяхъ, даетъ самый лучшій хлѣбъ. Если бы всѣ изложенныя преимущества той и другой пшеницы можно было выразить числами, то легко могло бы оказаться равновѣсіе въ выгодахъ отъ мягкой и твердой пшеницы; между тѣмъ въ Одессѣ цѣна на мягкое зерно, въ сложности, выше нежели за твердое. Это обстоятельство надобно приписать болѣе тому, что требованіе на первое гораздо значительнѣе.

По изслѣдованіямъ Вокелена (Vauquelin) химическое содержаніе муки изъ одесской и французской пшеницы оказалось слѣдующее:

Въ пшеницѣ.	Воды.	Клебера.	Крахмала.	Сахара.	Клейковины.	Отрубей.	ИТОГО.
Одесской твердой.	12%	14,15%	56, 5%	8,48%	4, 9%	2, 3%	98,73%
— мягкой а)	10	12	62	7,56	5, 8	1, 2	98,56
— — б)	8	21, 1	70,84	4, 9	4, 6	»	100,44
— — в)	12	7, 3	72	5,42	3, 3	»	100,02
Среднее между *а, б* и *в*. .	10	10,47	68,28	5,91	4,56	0, 4	99,67
Въ французской	10	10,96	71,49	4,72	3,32	»	100,49
Смѣшаннаго зерна	6	9, 8	75, 5	4.22	3,28	1	99, 8
Въ парижской булочной мукѣ:							
1-го сорта.	10	10, 2	72, 8	4, 2	2, 8	»	100
2-го —	8	10, 3	71, 2	4, 8	3, 6	»	97, 9
3-го. —	12	9,02	67,78	4, 6	4, 6	2	100
Въ сложности .	10	9,84	70,59	4,53	3,67	0,67	99,13

(*) Жур. мин. гос. имущ. на 1842 годъ, № 3, стр. 63.

Изъ этихъ анализовъ видно: что такъ называемая одесская пшеница, не только твердая, но и мягкая, содержитъ азотныхъ соединеній болѣе, нежели французская пшеница, и что мука изъ мягкой пшеницы первыхъ сортовъ даетъ превосходный хлѣбъ безъ смѣшенія съ мукою арнаутки, и даже можетъ быть съ пользою употребляема для поправленія муки, содержащей много крахмала и мало азотныхъ соединеній, какъ это извѣстно вообще о бѣлой пшеницѣ и въ особенности о видоизмѣненіяхъ англійской пшеницы. Такое достоинство пшеницы, получаемой изъ Россіи, должно было содѣйствовать быстрому развитію одесской хлѣбной торговли и должно и на будущее время поддержать ее. Причина такого преимущества нашей пшеницы должна заключаться въ тепломъ и сухомъ климатѣ, при достоинствѣ черноземной почвы, которая между прочимъ содержитъ весьма много азота.

Въ одесской хлѣбной торговлѣ пшеница подраздѣляется, какъ мягкая, такъ и твердая, на три сорта. Хорошій сельскій хозяинъ предварительно производитъ сортировку своей пшеницы, по способу, принятому въ отпускной торговлѣ. Лишнія на это издержки съ избыткомъ вознаграждаются высшею цѣною очищенной пшеницы. Къ сожалѣнію такихъ хозяевъ мало. Въ особенности справедливо въ этомъ упрекаютъ большую часть поселянъ. Быть можетъ, что крестьянина пугаютъ притѣсненія, которымъ онъ во всякомъ случаѣ подверженъ со стороны мелкихъ торговцевъ, въ особенности евреевъ, именно то обыкновеніе, что съ очищенною, болѣе цѣнною пшеницею, онъ не избѣгнетъ обмѣра и досыпки зерна вверхъ, вмѣсто мѣры подъ гребло.

Впрочемъ, какъ ожидать отъ крестьянина сортировки зерна для продажи, когда онъ неупотребляетъ ее даже для такого малаго количества, какое нужно на посѣвъ. Правда, что непостоянство здѣшняго климата причиняетъ болѣе, нежели гдѣ-либо, скорое перерожденіе пшеницы, но есть и доказательства, что тщательность въ выборѣ зерна на посѣвъ очень замедляетъ такое перерожденіе. Небрежность многихъ земледѣльцевъ въ отношеніи сортировки зерна, для продажи и на посѣвъ доходитъ до того, что зерна пшеницы не очищаются даже отъ зерна ржи и отъ сѣмянъ сорныхъ травъ.

Неудивительно послѣ этого, что сорныя травы заглушаютъ хлѣбъ, вмѣсто пшеницы является рожь и вмѣсто ржи — овесъ; что въ Одессѣ платятъ, за одинъ и тотъ же хлѣбъ и въ одно время, весьма различныя цѣны и т. д.

Наконецъ, въ заключеніе описанія воздѣлываемыхъ сортовъ пшеницы въ Херсонской губерніи, скажемъ, что Императорское общество сельскаго хозяйства южной Россіи, въ программѣ наградъ за представленіе хлѣбныхъ зеренъ лучшаго качества, 6-мъ пунктомъ опредѣлило: что „пшеница, представленная для полученія награды, не можетъ имѣть менѣе нижеозначеннаго вѣса: арнаутка

9 пудовъ 30 фунтотъ четверть, озимая 9 пудовъ 20 фунтовъ четверть“ (*), и что въ представленныхъ образцахъ съ 1840 по 1853 годъ, вѣсъ былъ слѣдующій:

Годы.	Вѣсъ въ четверти.											
	Арнаутки.				Гирки.				Озимой пшеницы.			
	пуд.	фун.	пуд.	фун.	пуд.	фун.	пуд.	фун.	пуд.	фун.	пуд.	фун.
Въ 1840	отъ 10	10	до 10	20	отъ 9	»	до 9	35	отъ »	»	до 9	35
— 1841	— 10	15	— 10	18	— »	»	— 10	8	— »	»	— »	»
— 1842	— 10	6	— 10	21	— 10	5	— 10	12	— 10	2	— 10	6
— 1843	— 10	7	— 10	22	— 10	8	— 10	14	— 10	4	— 10	9
— 1844	— 10	12	— 10	24	— 10	8	— 10	24	— 10	16	— 10	25
— 1845	— 10	19	— 10	25	— 10	13	— »	»	— 10	18	— 10	10
— 1846	— 10	16	— 10	26	— 10	26	— 10	31	— 10	26	— 10	36
— 1847	— 10	24	— 10	30	— 10	12	— 10	22	— 9	30	— 9	32
— 1848	— 10	12	— 10	24	— 10	6	— 10	16	— 10	3	— 10	5
— 1849	— 10	18	— 10	30	— 10	3	— 10	9	— 10	10	— 10	24
— 1850	— 10	16	— 10	24	— 10	2	— 10	18	— 10	7	— 10	15
— 1851	— 10	28	— 10	38	— 10	16	— 10	26	— 10	20	— 10	32
— 1852	— 10	20	— 10	30	— 10	24	— 10	32	— 10	17	— 10	24
— 1853	— 10	25	— 10	32	— 10	16	— 10	28	— 10	17	— 10	26
Среднимъ числомъ.	— 10	16	— 10	26	— 10	7	— 10	18	— 10	10	— 10	16

Примѣчаніе. Эта таблица относится ко всему Новороссійскому краю.

Рожь. Рожь, по малороссійски *жито,* воздѣлывается въ Херсонской губерніи преимущественно для продовольствія крестьянъ въ селеніяхъ, рабочаго класса людей въ городахъ, расположенныхъ въ ней, и кромѣ того идетъ на изготовленіе водки, особенно въ сѣверной части ея. Рожь довольствуется почвою негодною для пшеницы и слабою обработкою земли, даетъ хорошую падалицу, а иногда даже изрядную *пропадалицу,* т. е. падалицу отъ падалицы и поэтому понятно, отчего она воздѣлывается въ большомъ размѣрѣ.

Рожь, воздѣлываемая въ Херсонской губерніи, почти исключительно озимая; рѣдкій хозяинъ разводитъ яровую, и то въ маломъ количествѣ, для

(*) Отчетъ о дѣйствіяхъ общества 1855 г., стр. 69.

того, чтобы въ случаѣ, если озимая рожь вымерзнетъ, имѣть подъ рукою зерно для весенняго посѣва.

Прямые опыты весенняго посѣва озимой ржи не производились; но нерѣдко случается, что озимая рожь, поздно посѣянная, всходитъ не ранѣе, какъ весною и, не смотря на то, при благопріятной погодѣ даетъ отличный урожай. Впрочемъ, осеннее воздѣлываніе выгоднѣе, потому что отъ озимой ржи можно ожидать и урожая болѣе обильнаго и зерна лучшаго качества, нежели отъ ржи яровой, и кромѣ того, продолжительная здѣшняя осень даетъ много времени, удобнаго для обработки земли подъ рожь, между тѣмъ какъ весною необходимо спѣшить посѣвами арнаутки, гирки, ячменя, овса, льна, проса и проч.

Изъ разновидностей озимой ржи воздѣлываются: *обыкновенная, кустовая* и *египетская;* впрочемъ послѣднія два видоизмѣненія еще только въ видѣ опытовъ. Первые опыты надъ разведеніемъ кустовой ржи были неудовлетворительны; только съ 1849 года, въ Александрійскомъ уѣздѣ, въ имѣніи помѣщика Резанова, начали признавать ея преимущества передъ обыкновенною рожью. Кустовая рожь требуетъ четвертою частію меньше сѣмянъ на посѣвъ, родитъ обильнѣе и даетъ лучшее зерно, но созрѣваетъ позже и потому требуетъ непремѣнно ранняго посѣва. Египетская рожь, воздѣлываемая въ Бобринецкомъ уѣздѣ, въ имѣніи г. Генбачева, есть видоизмѣненіе кустовой ржи (*), и имѣетъ такія же преимущества передъ обыкновенною рожью. Она образовалась подъ вліяніемъ жаркаго климата и оттого можетъ быть разводима въ здѣшнемъ краѣ съ большимъ успѣхомъ.

Ячмень. По мнѣнію многихъ хозяевъ, ячмень есть самый надежный хлѣбъ въ Херсонской губерніи; въ случаѣ продолжительной засухи, онъ пропадаетъ позже прочихъ хлѣбовъ. Государственными крестьянами, живущими въ восточной части губерніи, въ этомъ отношеніи предпочитается рожь; для приморской же полосы губерніи надобно отдать преимущество арнауткѣ.

Въ Херсонской губерніи исключительно воздѣлывается та порода ячменя, зерно которой находится въ остистой оболочкѣ, и изъ ея видовъ—обыкновенный двурядный и шестирядный или, по здѣшнему, *двугранный* и *четырегранный*. Хотя, при здѣшнихъ засухахъ, по мнѣнію хозяевъ, двугранный ячмень надежнѣе и крупа изъ его зерна цѣннѣе, но шестирядный воздѣлывается болѣе, потому что зерно его легче вымолачивается. Двурядный голый ячмень разводится весьма мало, потому что чрезвычайно сыплется при уборкѣ. Въ послѣднее время, въ приморской полосѣ губерніи, съ успѣхомъ начали воздѣлывать особый видъ ячменя, называемый здѣшними жителями *голлакъ* зерно его вѣ-

(*) Равно какъ: Архангельская, Норвежская, Американская, Японская рожь и т. д.

ситъ въ половину болѣе противъ обыкновеннаго и даетъ лучшія крупы. Въ рѣдкихъ мѣстахъ, какъ-то: въ имѣніи Генбачева, производятъ еще посѣвы гималайскаго ячменя (*).

Овесъ. Овесъ надобно сѣять рано весною и въ влажную почву, что здѣсь невозможно, потому что того же требуютъ болѣе цѣнныя произведенія: арнаутка и гирка. Овесъ растетъ дурно въ сухомъ климатѣ и тѣмъ противуположенъ ячменю, для котораго гибельна излишняя мокрота. Изъ этого надобно заключить, что овесъ несвойственъ южнымъ степямъ, и что его воздѣлываніе въ большомъ размѣрѣ здѣсь невыгодно. Въ южной части губерніи у многихъ хозяевъ онъ совершенно исключенъ изъ сѣвооборота, у другихъ же воздѣлывается лишь для собственной надобности. Въ сѣверной части губерніи онъ разводится въ большемъ количествѣ и съ большимъ успѣхомъ, потому что тамъ весною дожди идутъ обильнѣе. Въ настоящее же время, съ преобразованіемъ военнаго поселенія, когда уже нѣтъ надобности продовольствовать многочисленную кавалерію, уменьшилось и здѣсь его разведеніе.

Какъ предметъ заграничной торговли овесъ весьма неваженъ, и губерніи: Подольская и Кіевская, богатыя овсомъ, снабжаютъ имъ Одесскій рынокъ въ достаточномъ размѣрѣ, если только цѣна онаго въ Одессѣ можетъ покрыть издержки на доставку его и дать хотя небольшой барышъ. По этимъ причинамъ, здѣшніе земледѣльцы не обращаютъ вниманія на выборъ выгоднѣйшихъ разновидностей овса, а сѣютъ—кто что имѣетъ, или что легко можетъ достать, тѣмъ болѣе, что въ кормъ лошадямъ поступаетъ преимущественно ячмень. Между прочими видами овса здѣсь извѣстенъ *черный овесъ* и самый поздній видъ, *двурядный венгерскій.*

Просо. Просо, какъ предметъ отпускной торговли, не имѣетъ большаго значенія; но пшено представляетъ главную составную часть пищи рабочаго класса людей въ Херсонской губерніи.

Просо требуетъ на посѣвъ мало сѣмяни и родитъ въ сырой годъ весьма обильно, почему и воздѣлывается вообще въ большомъ размѣрѣ. Но оно требуетъ свѣжей земли, какъ арнаутка, и боится засухи, почему въ южной части губерніи воздѣлывается въ меньшемъ количествѣ, нежели въ сѣверной; въ западной же, у молдаванъ, оно почти вытѣсняется употребленіемъ кукурузной муки.

Главная порода въ здѣшнихъ посѣвахъ есть нѣмецкое просо (panilum miliaceum), по цвѣту зерна желтое, по времени поспѣванія—поздно созрѣваю-

(*) Онъ есть измѣненіе голаго небеснаго ячменя изъ породы шестирядная и заслуживаетъ вниманія въ томъ отношеніи, что можетъ созрѣвать вторымъ посѣвомъ того же года, какъ напримѣръ въ южной части губерніи, гдѣ рожь убирается въ началѣ іюля, а осень бываетъ тепла до ноября.

щее. Бѣлое и красное сѣются очень мало; сѣрое и черное еще менѣе; раносозрѣвающее нѣмецкое просо, которое сѣется въ южной Германіи въ половинѣ іюля вторымъ посѣвомъ, здѣсь неизвѣстно. Просо сѣется здѣсь въ апрѣлѣ и въ первой половинѣ мая, и созрѣваетъ въ августѣ и сентябрѣ. Особый видъ его извѣстенъ подъ именемъ *бора*. Турецкое просо сѣютъ въ Тираспольскомъ и Одесскомъ уѣздахъ, по краямъ баштановъ и овощниковъ; оно ростетъ высоко, даетъ зерно невкусное, но очень годно въ кормъ лошадямъ и служитъ для изготовленія хорошихъ вѣниковъ и метелокъ, замѣняющихъ метлы и щетки для чистки платьевъ.

Гречиха. Гречиха боится морозовъ и засухи и еще менѣе овса свойственна степямъ; зерно, слабо прикрѣпленное къ стебельку, легко осыпается и притомъ здѣшній рабочій классъ людей предпочитаетъ пшено гречневымъ крупамъ, а заграничнаго сбыта гречиха вовсе не имѣетъ. Всѣ эти обстоятельства заставили хозяевъ южной части губерніи вовсе исключить ее изъ посѣвовъ, а въ сѣверной и средней частяхъ губерніи она воздѣлывается въ маломъ размѣрѣ.

Кукуруза. Кукуруза воздѣлывается въ значительномъ размѣрѣ молдаванами и даже малороссіянами въ западной, Днѣстровско-Бугской части губерніи. Приготовляемая изъ кукурузной муки *мамалыга*, родъ саламаты, составляетъ національную и любимую пищу молдаванъ. Другіе земледѣльцы сѣютъ ее по краямъ баштановъ или въ огородахъ между грядками овощей, и употребляютъ ее въ пищу, отваривая въ кочанахъ съ коровьимъ масломъ или просто съ солью; приготовленная въ такомъ видѣ кукуруза — извѣстная у малороссіянъ подъ именемъ *пшеички,* составляетъ вкусную и сытную пищу, могущую отчасти, подобно картофелю, замѣнить хлѣбъ; у молдаванъ же печется изъ кукурузной муки хлѣбъ, хотя весьма не прочный, и кромѣ того она употребляется въ пищу въ большомъ количествѣ, въ разныхъ видахъ.

Съ нѣкотораго времени кукуруза сдѣлалась предметомъ отпускной торговли; требованіе на нее постоянно увеличивается, а въ послѣдніе годы было очень значительно. Многіе владѣльцы убѣждены, что кукуруза требуетъ новой и твердой почвы, какъ арнаутка. Напротивъ того, молдаване воздѣлываютъ ее съ большимъ успѣхомъ до 10 лѣтъ сряду на песковатыхъ мѣстахъ, безъ всякаго перелога и не очередуя съ посѣвомъ другаго хлѣба, или же весьма рѣдко очередуютъ по-перемѣнно съ озимою рожью и частію съ ячменемъ. Въ помѣщичьихъ имѣніяхъ западной полосы началъ разводить кукурузу ананьевскій помѣщикъ г. Кешко, который первый началъ дѣлать посѣвы не въ большихъ размѣрахъ и тѣмъ подалъ примѣръ другимъ. Въ юго-восточной же части губерніи ее почти вовсе не воздѣлываютъ ни помѣщики, ни поселяне.

Кукуруза, воздѣлываемая въ Херсонской губерніи, растетъ въ вышину до $2^1/_2$ и болѣе аршинъ, кустами въ 3 или 4 стебля, и производитъ на каждомъ стеблѣ отъ 2-хъ до 4-хъ продолговатыхъ крупныхъ качановъ, съ желтыми вокругъ нихъ зернами; она требуетъ сѣмянъ на посѣвъ еще менѣе проса, даетъ хорошій урожай, въ особенности на низменныхъ, песчаныхъ мѣстахъ, и цѣнится въ Одессѣ наравнѣ съ рожью. Собственно же относительно здѣшняго края, она представляетъ собою ту важную выгоду, что легко переноситъ засухи, и зерна ея трудно подвергаются порчѣ, слѣдовательно на нее можно смотрѣть, какъ на обезпеченіе народнаго продовольствія въ годы неурожая другихъ хлѣбовъ.

ЗЕМЛЕДѢЛЬЧЕСКІЯ ОРУДІЯ.

Изъ наиболѣе употребляемыхъ въ Херсонской губерніи земледѣльческихъ орудій замѣчательны:

1) *Для обработки залежи подъ посѣвъ:* плугъ, рало, соха и борона.

Плугъ. Крестьяне, переселившіеся сюда изъ Великороссійскихъ губерній, напримѣръ: изъ Владимірской, во второй половинѣ минувшаго столѣтія, первоначально пахали землю, по привычкѣ, сохою; но, видя въ томъ мало успѣха, оставили соху и взялись за малороссійскій плугъ. Въ царствованіе Екатерины II онъ вошелъ во всеобщее употребленіе и признанъ былъ наилучшимъ орудіемъ для распашки здѣшней земли.

Рыхлую почву соха пашетъ въ глубь на 2 и на 3 вершка и дѣлаетъ при этомъ борозды въ 4 вершка ширины; но на затвердѣвшей землѣ и сильно заросшей корнями растеній, на цѣлинѣ, гдѣ хорошій плугъ беретъ въ глубь на 6 вершковъ и болѣе и дѣлаетъ борозды въ 8 вершковъ шириною, соха скользитъ по поверхности, не повинуясь нажиманію рукъ и самаго сильнаго работника.

Здѣшній малороссійскій плугъ отличается необыкновенно большимъ размѣромъ всѣхъ своихъ частей, составленъ непрочно и требуетъ частыхъ починокъ. Г. Витте описалъ подробно этотъ плугъ и указалъ на главные его недостатки и на средства къ устраненію ихъ (*). Въ плугъ впрягаютъ: для поднятія нови 4 или 5 паръ воловъ, а для распашки рыхлой земли — 3 пары. Во время пахати, при плугѣ заняты два или три работника, а именно: одинъ работникъ, управляющій плугомъ, и одинъ или два погонщика, обыкновенно мальчики. Въ бывшемъ военномъ поселеніи, около Елисаветграда, сдѣланъ былъ опытъ съ улучшеннымъ, по начертанію г. Витте, малороссійскимъ плугомъ, у котораго сошникъ сдѣланъ былъ уже, и при

(*) Журн. мин. гос. имущ. на 1841 г., № 2, стр. 672.

этомъ найдено было, что онъ работалъ скорѣе и требовалъ меньшаго числа воловъ (1).

За усовершенствованіе малороссійскаго плуга колонистъ Фрейдентальской колоніи Бехтольдъ получилъ первую награду на бывшемъ въ Одессѣ, въ 1840 году, состязаніи плуговъ туземныхъ и заграничныхъ, какъ-то: Англійскихъ, Бельгійскихъ, Американскихъ и плуга Гранже. Но не смотря на свое превосходство, плугъ Бехтольда не вошелъ во всеобщее употребленіе, онъ до трехъ разъ дороже обыкновеннаго плуга (2), который стоитъ отъ 7 до 9 р., и для починокъ требуетъ надежнаго и искуснаго кузнеца, котораго трудно найдти въ селеніяхъ здѣшняго края.

Плугъ, изобрѣтенный Крестлингомъ (3), стоющій не дороже 13 р. и требующій для цѣлины не болѣе 3-хъ паръ воловъ, здѣсь почти неизвѣстенъ.

При Одесскомъ состязаніи плуговъ, въ 1840 году, была выдана вторая награда за обыкновенный малороссійскій плугъ, а на второмъ состязаніи малороссійскій плугъ получилъ первую награду. Эти два плуга отличались легкимъ и прочнымъ устройствомъ, легкимъ ходомъ и притомъ дешевизною; въ особенности же плугъ 1842 года (мѣщанина Петренки), котораго стоимость была въ половину менѣе противъ обыкновеннаго малороссійскаго плуга; но, не смотря на то, и онъ не распространился.

Въ новѣйшее время обратилъ на себя вниманіе малороссійскій плугъ, устроенный въ Кременчугѣ, въ заведеніи г. Потемкина, отчего и названъ *Потемкинскимъ*. По произведеннымъ опытамъ оказалось, что онъ выгоденъ тѣмъ, что требуетъ не болѣе трехъ паръ воловъ при поднятіи цѣлины; дышло въ немъ деревянное, лемехъ и рѣзецъ желѣзные, а прочія части изъ чугуна; онъ не отличается дешевизною. Еще позже сдѣлался извѣстенъ плугъ екатеринославскаго помѣщика Христофорова, составленный изъ чугуна и желѣза, но также недешевый. Онъ отличается тѣмъ, что ходъ его по бороздѣ устроенъ на каткѣ, чѣмъ, какъ увѣряютъ, чрезвычайно облегчается управленіе. Онъ изготовляется, по заказамъ, на томъ же Потемкинскомъ заводѣ.

Въ 1847 году, въ военномъ поселеніи, по распоряженію барона (нынѣ графа) Остенъ-Сакена были произведены опыты надъ плугомъ *самолетомъ*, устроенномъ въ заведеніи ярославскаго помѣщика Протопопова. Въ этотъ плугъ съ оглоблями, впрягаютъ одну лошадь въ корень, а другую, если нужно, на пристяжку. Баронъ нашелъ плугъ этотъ лучшимъ изъ всѣхъ испытанныхъ имъ на степной почвѣ. Самолетъ, углубляясь на мягкой землѣ на 5 вершковъ, шелъ очень легко и вѣрно, и отворачивалъ пласты правильно; на твердой же землѣ углуб-

(1) Журн. мин. гос. имущ. № 2, стр. 536.
(2) Журн. мин. гос. имущ. на 1842 годъ, № 6, стр. 236.
(3) Тамъ же стр. 238.

лялся на 4 вершка, и шелъ на парѣ лошадей также легко и правильно, отрѣзывая пласты въ 8 вершковъ. Самолетъ вѣситъ всего 2 пуда 25 фунт. и, при превосходномъ желѣзѣ и работѣ, стоитъ на заводѣ 10 р. сер. Но главнѣйшимъ препятствіемъ къ распространенію его между крестьянами, въ чемъ согласился и баронъ Остенъ-Сакенъ съ Протопоповымъ, заключается въ невозможности устройства его домашними средствами, не только по модели, но даже и по надлежащему образцу.

Изъ свѣдѣній, собранныхъ по вышеизложенному предмету, можно вывести слѣдующія заключенія:

1) Плугъ, при твердой землѣ и при глубокой вспашкѣ, не можетъ быть замѣненъ сохою.

2) Самый удобный плугъ есть туземный—малороссійскій, но онъ требуетъ улучшеній.

3) Самый выгодный плугъ, для распространенія между поселянами, изъ улучшенныхъ малороссійскихъ плуговъ есть—Петренки, который былъ награжденъ на второмъ Одесскомъ состязаніи плуговъ первою наградою.

Вообще желательно было бы еще усовершенствованіе по этой части, потому что нынѣ употребляемые плуги затрачиваютъ безполезно значительную часть рабочей силы (1).

У колонистовъ, на рыхлой почвѣ, съ удобствомъ употребляются малые плужки, пароволовые и двуконные. Такой плужокъ стоитъ 12 р. сер. Кромѣ того у многихъ изъ нихъ тяжелый малороссійскій плугъ замѣнился улучшеннымъ — Бехтольдовымъ.

Рало и соха. Рало есть родъ экстирпатора (2). Оно состоитъ изъ толстаго бруса, по длинѣ котораго вколочены обыкновенно три, а иногда и пять деревянныхъ зубьевъ, сдѣланныхъ изъ крѣпкаго дерева, или снабженныхъ желѣзными *наральниками* (наконечниками). Въ улучшенномъ ралѣ зубья загибаются въ видѣ лапы; но въ обыкновенномъ крестьянскомъ они просто состоятъ изъ кольевъ, вколачиваемыхъ въ брусъ тупыми концами. Когда, посредствомъ дышла или оглобель, брусъ тащатъ въ передъ, зубья принимаютъ косвенное положеніе и такимъ образомъ углубляются въ землю. Это орудіе, занимая мѣста въ ширину болѣе плуга, имѣетъ передъ нимъ преимущество скорѣйшей распашки съ меньшими силами; но оно можетъ быть употреблено только на мягкой землѣ и обыкновенно употребляется по снятіи яроваго хлѣба—для зараливанія и прикрытія посѣянной озими. Для поднятія же перелога, послѣ продолжительной

(1) Одесскій купецъ г. Рубо на хуторѣ своемъ употреблялъ плугъ въ 10 паръ воловъ.

(2) Оно отличается тѣмъ, что экстирпаторъ только рыхлитъ землю или подрѣзываетъ корни растеній, не переворачивая почвы, а рало роетъ, сворачиваетъ землю въ обѣ стороны и за каждымъ зубомъ оставляетъ борозду.

залежи, оно вовсе негодно и можетъ быть употреблено только на перелогахъ песчаной почвы, или на черноземной — послѣ продолжительныхъ дождей.

Въ рало впрягаютъ двѣ пары воловъ и при немъ бываетъ занятъ одинъ работникъ, который зараливаетъ десятину въ одинъ день. Оно стоитъ въ Одессѣ 2 руб. и служитъ у крестьянъ 6 лѣтъ. Это незамысловатое орудіе рѣдко когда покупается ими, потому что изготовляется и исправляется ими самими. Нѣкоторые хозяева совершенно опровергаютъ пользу рала, въ томъ числѣ и г. Демоль; но оно въ большомъ употребленіи у поселянъ и замѣняетъ у нихъ плужокъ. Изрѣдко встрѣчается еще однопалое рало — съ однимъ зубомъ, употребляемое въ малороссійскихъ и западныхъ губерніяхъ. Въ бывшемъ военномъ поселеніи, для поднятія пара, т. е. для второй вспашки земли передъ посѣвомъ, употребляютъ, вмѣсто рала, соху.

Борона. Здѣсь употребительны два рода боронъ: тяжелая и легкая. Первая состоитъ изъ 6 бильцевъ продольныхъ съ 36 четыреугольными желѣзными зубьями, и изъ трехъ поперечныхъ планокъ, служащихъ для связи; легкая борона различается тѣмъ, что имѣетъ зубья деревянные, а иногда меньшее число билецъ, слѣдовательно и зубьевъ.

Въ тяжелую борону или къ парѣ легкихъ боронъ впрягаютъ пару воловъ. Тяжелая борона стоитъ въ Одессѣ 3 р. и служитъ съ починкою 10 лѣтъ.

2) Кромѣ упомянутыхъ орудій, употребляемыхъ повсюду для обработки земли, замѣчаются еще въ хозяйствахъ богатыхъ колонистовъ-иностранцевъ и помѣщиковъ — *экстирпаторы, культиваторы* и т. п.

Для истребленія сорныхъ травъ и разрыхленія земли на баштанахъ и посѣвахъ кукурузы и подсолнечника, употребляется орудіе, называемое у русскихъ — *копаницею,* у молдаванъ и малороссіянъ — *сапою.* Копаница или сапа есть согнутый желѣзный рѣзецъ, длиною въ 1 футъ, шириною въ 2 вершка, насаженный на длинную деревянную палку, къ которой и прикрѣпленъ.

3) Для уборки съ поля сѣна, употребляются обыкновенно: австрійская — *штирійская коса, грабли* съ деревянными зубьями и двузубыя, деревянныя *вилы;* для уборки хлѣбовъ: *коса,* съ придѣланными къ ней грабками, и весьма рѣдко *серпъ.* У нѣкоторыхъ помѣщиковъ начали являться жатвенныя машины, изъ одобренныхъ по испытанію на послѣдней конкурренціи во Франціи, но не болѣе, какъ еще въ видѣ опытовъ.

4) Для свозки произведеній на гумно и проч. употребляется малороссійскій возъ, имѣющій въ длину около $1^1/_2$ сажени, съ деревянными осями и колесами, имѣющими широкія, но тонкія ободья, безъ желѣзной оковки. Въ возъ впрягаютъ одну пару воловъ. Нѣмцы-колонисты употребляютъ для этого прочно-устроенные, некрытые, конные фургоны съ дышломъ. Фургонъ представ-

ляетъ четыреугольный, продолговатый ящикъ, на желѣзныхъ осяхъ и высокихъ колесахъ, съ узкими, но толстыми и окованными ободьями. Въ фургонъ впрягаютъ 3-хъ или 4-хъ лошадей. Кромѣ того, въ 1850 году, въ Одесскомъ уѣздѣ, помѣщикъ Сухомлиновъ поставилъ у себя малороссійскіе возы на желѣзныя оси и завелъ кованыя колеса; но неизвѣстно, нашелъ-ли онъ подражателей въ этомъ.

5) Для молотьбы и чистки хлѣбовъ, употребляются: *цѣпъ, деревянная лопата, метла* и *рѣшето*. Вмѣсто цѣповъ, у нѣкоторыхъ помѣщиковъ и колонистовъ употребляются *катки* или *молотильныя доски*, даже начали распространятся и составлять принадлежность всѣхъ сколько-нибудь значительныхъ хозяйствъ — *молотильныя машины и вѣялки*. Сверхъ того у молдаванъ существуетъ особый способъ молоченія на *гарманахъ*, посредствомъ гонки лошадей. Обо всемъ этомъ будетъ сказано въ своемъ мѣстѣ подробнѣе.

ПРИГОТОВЛЕНІЕ ЗЕМЛИ ПОДЪ РАЗНЫЕ ПОСѢВЫ.

Во время залежи, почва заростаетъ дикопрозябающими растеніями, заплетается ихъ корнями и твердѣетъ отъ лѣтнихъ зноевъ, до такой степени, что тогда здѣшній черноземъ надобно ставить въ одинъ разрядъ съ самою вязкою почвою другихъ странъ. Для поднятія такой земли выбираютъ умѣренно-сырое ея состояніе и производятъ эту работу малороссійскимъ плугомъ, съ употребленіемъ воловъ, которые дружнѣе лошадей преодолѣваютъ трудность работы, менѣе ихъ портятъ земледѣльческія орудія и по содержанію обходятся дешевле.

Для вспашки земли въ первый годъ послѣ залежи, равно какъ и въ послѣдующіе годы, нѣмцы-колонисты употребляютъ плугъ Бехтольда, въ который впрягаютъ отъ 4 до 6 лошадей, но у нихъ нѣтъ ни цѣлины, ни старыхъ перелоговъ, т. е. земли, находящейся въ залежи лѣтъ 10 и болѣе. Государственные крестьяне Тираспольскаго уѣзда, села Плоскаго, великороссіяне, употребляющіе для полевыхъ работъ не воловъ, а лошадей, для поднятія земли въ первый годъ сѣвооборота обыкновенно нанимаютъ молдаванъ изъ сосѣдняго селенія Малаештъ, съ ихъ плугами и волами.

Поднятіе земли плугомъ въ первый разъ, послѣ залежи, производится осенью — «*на зяблю*», ежели хотятъ начать сѣвооборотъ весеннимъ посѣвомъ, т. е. яровымъ хлѣбомъ, какъ это обыкновенно дѣлается въ Херсонской губерніи; если же хотятъ сѣять сперва озимую пшеницу, какъ это водится мѣстами въ сѣверной части губерніи, то поднимаютъ землю «*на паръ*» въ маѣ, передъ сѣнокосомъ, когда почва еще содержитъ весеннюю влагу, и пашутъ ее въ другой разъ недѣли за двѣ предъ посѣвомъ; ежели работа производится исправно и съ перемѣною воловъ, то *успѣваютъ поднять казенную де-*

сятину твердой земли тяжелымъ плугомъ и 4-мя парами воловъ въ два дня, а безъ перемѣны воловъ въ 2½ дня; десятину же разрыхленной земли, менѣе тяжелымъ плугомъ и 3-мя парами воловъ, съ перемѣною воловъ въ 1 день, безъ перемѣны въ 1⅓ дня. Государственные крестьяне обыкновенно на эту работу употребляютъ болѣе времени, потому что работаютъ безъ перемѣны воловъ, и плугъ у нихъ не находится въ такой исправности, чтобы во время работъ не требовалъ разныхъ поправокъ.

Передъ посѣвомъ яроваго хлѣба землю боронуютъ, проходя бороною вдоль и поперегъ: по твердой землѣ по 3 или 4 раза, на мягкой по 2, причемъ обыкновенно связываютъ по двѣ бороны рядомъ; при двухъ боронахъ бываетъ одинъ погонщикъ. Посѣянныя сѣмяна *заскороживаютъ* бороною, одинъ разъ вдоль, другой разъ поперегъ. Посѣвъ проса и баштаны заволакиваются бороною, переплетенною хворостомъ.

Подъ яровые посѣвы, которые должны производиться раннею весною, стараются пахать съ осени. Только для проса пашутъ весною, потому что оно сѣется поздно, и распаханное осенью поле заростетъ сорными травами раньше, нежели появятся всходы проса; опытные хозяева предпочитаютъ поднимать землю подъ просо также съ осени, а весною, передъ посѣвомъ, вновь перепахивать плугомъ или скородить бороною. Подъ ранній баштанъ пашутъ осенью, а для поздняго, на которомъ сѣютъ въ концѣ апрѣля или началѣ мая, пашутъ весною. Подъ яровые посѣвы пашутъ землю въ глубь обыкновенно отъ 3½ до 4 вершковъ, а въ хорошихъ хозяйствахъ и до 6 вершковъ.

Воздѣлываніе озимыхъ хлѣбовъ (производимое во 2 и 4 годы сѣвооборота) большею частію производится еще проще, а именно: сѣютъ озимый хлѣбъ просто въ яровое жнивье, запахиваютъ раломъ и оставляютъ безъ боронованія. Однако для посѣва озимой пшеницы часто также пашутъ плугомъ, глубиною отъ 2½ до 3 вершковъ, и послѣ посѣва боронуютъ въ двѣ бороны.

Такой простой способъ воздѣлыванія хлѣбовъ даетъ въ этомъ малолюдномъ краѣ возможность засѣвать большія пространства земли и увеличивать посѣвы далеко сверхъ собственной надобности, а вмѣстѣ съ тѣмъ онъ замедляетъ разрыхленіе почвы, которое болѣе всего способствуетъ къ размноженію сорныхъ травъ, заглушающихъ ростъ хлѣба. Но какъ бы ни былъ простъ здѣшній способъ обработки земли, онъ требуетъ однако нѣкоторой тщательности въ работѣ. Дурная обработка земли и здѣсь имѣетъ дурное вліяніе, не только на урожай, но и на самую почву, отчего опытный хозяинъ не отдаетъ своей хорошей земли въ наймы тому, кто извѣстенъ уже небрежностію въ обработкѣ. Тщательною обработкою земли отличаются предъ всѣми мѣстными земледѣльцами здѣшніе болгары-колонисты.

Непостоянство здѣшняго климата неминуемо влечетъ за собою нарушеніе порядка въ земледѣльческихъ работахъ. Но если поздняя весна и заставила опоздать съ начатіемъ полевыхъ работъ, то все-таки надобно стараться окончить посѣвъ къ обыкновенному времени, иначе растенія не успѣютъ укорениться до наступленія знойнаго и сухаго періода. Если же уборка произведеній замедлится отъ дурной погоды или поздняго созрѣванія, то все-таки не слѣдуетъ отлагать осеннихъ посѣвовъ, чтобы озимые хлѣба успѣли хорошо укорениться до наступленія морозовъ и могли выдержать непостоянную и малоснѣжную зиму; равнымъ образомъ слѣдуетъ заблаговременно производить и осеннюю распашку земли, съ цѣлью не опоздать съ будущими ранними яровыми посѣвами.

Время, удобнѣйшее для земледѣльческихъ работъ, наступаетъ вдругъ и вдругъ исчезаетъ; здѣсь въ короткое время надобно сдѣлать много: отъ надлежащаго пользованія временемъ зависитъ весь успѣхъ. Государственные крестьяне большею частію не имѣютъ ни достаточнаго числа орудій, ни довольно рабочаго скота. Часто можно встрѣтить самыя разительныя противуположности въ хозяйственномъ быту крестьянъ: нѣкоторые изъ нихъ имѣютъ надлежащія орудія при недостаткѣ въ скотѣ, другіе имѣютъ довольно скота, но мало орудій; иные не имѣютъ ни орудій, ни скота, наконецъ у нѣкоторыхъ хозяевъ недостаетъ работниковъ. Въ такихъ случаяхъ они прибѣгаютъ къ взаимному содѣйствію: одинъ крестьянинъ даетъ плугъ, другой добываетъ воловъ, третій служитъ работникомъ и такимъ образомъ въ обработкѣ земли помогаютъ другъ другу; это похвальное обыкновеніе впрочемъ не во всѣхъ отношеніяхъ полезно. При этомъ порядкѣ работа бываетъ продолжительнѣе и нѣкоторая часть земли обработывается только по истеченіи надлежащаго времени, или же соучастники спѣшатъ работою и производятъ дурную обработку всей земли (*). Въ казенныхъ дачахъ немалое количество душевыхъ участковъ лежитъ безъ воздѣлыванія и безъ употребленія даже подъ сѣнокосъ. Крестьянская обработка земли, хотя и самая небрежная, требуетъ гораздо болѣе времени, нежели въ хорошихъ хозяйствахъ, какъ видно изъ слѣдующихъ показаній:

Ежели десятина земли лежитъ въ 7 верстахъ отъ двора, то для ея воздѣлыванія нужно рабочихъ дней:

(*) Ранняя обработка земли не безусловно полезна: она хороша при своевременности дождей; при засухѣ обработка трудна и продолжительна, а сѣмяна, брошенныя въ сухую землю, лежатъ безъ всхода или всходятъ прежде тѣ, которые глубже запали въ землю, а остальныя только послѣ дождей, иногда чрезъ двѣ или три недѣли; вслѣдствіе этого происходитъ большая потеря въ яровыхъ хлѣбахъ — отъ *«разноспѣлки»*; эта зависимость урожая отъ своевременныхъ дождей заставляетъ многихъ хозяевъ дѣлить посѣвы на ранніе, средніе и поздніе, и нерѣдко случается, что урожай на позднихъ посѣвахъ выходитъ лучше, нежели на раннихъ.

1) Въ первомъ году сѣвооборота—подъ яровую пшеницу, ранній баштанъ и проч.:

а) на осеннюю вспашку плугомъ, съ двумя работниками и четырьмя парами воловъ — 3 дня;

б) на посѣвъ, бороненіе въ 4 бороны, одинъ работникъ и пара воловъ на два дня.

Подъ просо и поздній баштанъ:

а) на весеннюю вспашку плугомъ, съ двумя работниками и четырьмя парами воловъ, $2^3/_4$ дня;

б) на посѣвъ и бороненіе 2 дня.

2) Во второмъ и четвертомъ годахъ сѣвооборота, подъ озимую пшеницу и озимую рожь, на посѣвъ и вспашку раломъ съ однимъ работникомъ и двумя парами воловъ, 2 дня или

а) на распашку раломъ $1^3/_4$ дня и

б) на посѣвъ и бороненіе въ двѣ бороны $1^1/_4$ дня.

3) Въ 3 и 5 годахъ сѣвооборота, подъ ячмень, овесъ:

а) на осеннюю или весеннюю вспашку плугомъ, съ двумя работниками и тремя парами воловъ, $2^1/_2$ дня и

б) на посѣвъ и боронованіе, въ 3 бороны, одинъ работникъ и одна пара воловъ, $1^1/_2$ дня. Столько же времени потребно для воздѣлыванія кукурузы, подсолнечника и гречихи.

Опытные хозяева приняли слѣдующія правила относительно распашки и бороненія земли:

а) Относительно распашки:

1) Разбивать поле на *лапы* (*), имѣющіе такую ширину, чтобы при второй вспашкѣ (для втораго посѣва) удобно было пахать поперегъ.

2) Стараться воздѣлывать землю такимъ образомъ, чтобы лемехъ плуга подрѣзывалъ весь пластъ, а не пахалъ только носомъ, т. е. чтобы пласты не покрывали невспаханной земли и притомъ сами были нешироки.

3) Отваливать пласты не гладко, а нѣсколько наискось на ребро, чтобы земля болѣе подвергалась вліянію солнца и атмосферы.

4) Землю покрытую пыреемъ или чаполочью не пахать въ дожди и вообще сырую погоду, слѣдовательно и въ глубокую осень.

5) При поднятіи нови не начинать вдругъ съ глубокой вспашки, но, при второй вспашкѣ, опускать плугъ на полвершка глубже и прибавлять углубленіе при всякой новой вспашкѣ.

б) Относительно боронованія земли:

(*) Въ новороссійскихъ губерніяхъ обработываемыя поля обыкновенно дѣлятся на лапы, въ 160 саж. длины и 150 саж. ширины, что составляетъ 10 казенныхъ десятинъ.

1) Распаханное поле предъ посѣвомъ скородить по бороздамъ для того, чтобы разбить глыбы и завалить углубленія.

2) Посѣянный хлѣбъ заборонить сперва въ длину, чтобы не опрокинуть глыбъ, потомъ въ ширину, вдругъ чрезъ нѣсколько лановъ, чтобы не часто заворачивать бороны.

3) Не бороновать хлѣбъ урокомъ и не назначать впередъ на каждую десятину одинаковое число боронъ, а пускать ихъ по мѣрѣ надобности, потому что случается, что на одномъ и томъ же лану нѣкоторыя десятины требуютъ большаго числа боронъ, другія меньшаго.

Относительно вышеупомянутаго постепеннаго углубленія распашки нови замѣтимъ слѣдующее:

Нѣкоторые хозяева начинаютъ поднятіе земли съ $2^1/_2$ вершковъ и постепенно углубляютъ ее такъ, что при четвертомъ посѣвѣ доходятъ до глубины 4 вершковъ.

Правило это имѣетъ то хорошее основаніе, что всякому растенію сѣвооборота доставляется новина. Но, кажется, что это правило не можетъ быть принято безусловно и что первоначальная глубина распашки должна быть въ зависимости отъ того, подъ какой хлѣбъ она предназначается.

По изслѣдованіямъ, произведеннымъ во время зрѣлости хлѣбовъ, оказалось, что на глубокой въ 6 вершковъ распашкѣ корни растеній гирки, ячменя, льна и овса доходятъ въ глубь до 3 вершковъ, озимой пшеницы и ржи до 4 вершковъ, арнаутки до 5, кукурузы до 6 вершковъ. А такъ какъ глубоко распаханная земля, напитавшись съ весны снѣговою и дождевою водою, служитъ для растеній лучшимъ резервуаромъ влаги во время засухи, то, кажется, можно было бы, относительно глубины распашки, установить слѣдующія общія правила:

1) Въ сѣверной части губерніи, гдѣ дожди идутъ обильнѣе, гдѣ посѣвы арнаутки и кукурузы не производятся и сѣвооборотъ начинается яровыми хлѣбами, которыхъ корни идутъ менѣе въ глубь, можно начать поднятіе нови или перелога съ $2^1/_2$ вершковъ и постепенно углублять пахоту до 4 вершковъ.

2) Въ южной части губерніи, гдѣ господствуетъ засуха, гдѣ сѣвооборотъ начинается съ арнаутки, и въ первомъ году сѣвооборота воздѣлывается кукуруза, растенія наиболѣе углубляющіяся своими корнями, необходимо начинать поднятіемъ перелога въ 5 или даже 6 вершковъ, а для слѣдующихъ посѣвовъ постепенно уменьшать глубину распашки.

посѣвъ и сѣмяна.

1) Способъ посѣва:

Херсонскіе земледѣльцы сѣютъ всѣ хлѣба изъ рукъ, въ разбросъ; сѣятельныя машины еще неупотребительны.

Для яровыхъ посѣвовъ, какъ уже сказано, они всегда пашутъ или еще и боронуютъ землю передъ посѣвомъ; озимый же хлѣбъ сѣютъ либо въ яровое пожниво безъ распашки, что называется посѣвъ *«наволокомъ»*, либо также по распаханному полю. Оба способа воздѣлыванія озимыхъ хлѣбовъ имѣютъ своихъ защитниковъ; но ни тому, ни другому способу нельзя дать исключительнаго предпочтенія: въ иныхъ случаяхъ и хозяйствахъ выгоднѣе тотъ способъ, въ другихъ другой. Вообще, посѣвъ наволокомъ успѣшнѣе и занимаетъ меньшее число рукъ; для него потребно меньшее количество сѣмянъ, и при слабыхъ осеннихъ дождяхъ, наволочный хлѣбъ растетъ лучше. Но ежели поле съ яровымъ хлѣбомъ заросло сорными травами, тогда посѣвъ наволокомъ неумѣстенъ, а необходима распашка земли плугомъ.

2) Время посѣва:

Яровые хлѣба, которые не очень боятся морозовъ, надобно сѣять какъ можно раньше, въ чемъ убѣждены всѣ хозяева.

Чрезъ ранній посѣвъ выигрывается многое: можно сдѣлать бо́льшіе посѣвы, хлѣбъ успѣваетъ укорениться до наступленія жаровъ, раньше сѣянный хлѣбъ раньше созрѣваетъ и можетъ быть раньше убранъ, чрезъ что выигрывается время для осеннихъ работъ. Случается, что послѣ сухой весны, всѣ хлѣба, рано и поздно посѣянные, созрѣваютъ почти одновременно, но и тогда зерно ранняго посѣва полнѣе, а поздняго—тоще и сморщено.

Такъ какъ бо́льшая часть яровыхъ хлѣбовъ требуетъ ранняго посѣва, а въ малолюдномъ краѣ, при большихъ посѣвахъ, производить въ одно и то же время всѣ посѣвы нѣтъ никакой возможности, то въ этомъ отношеніи наблюдается извѣстный порядокъ, установленный въ зависимости отъ разныхъ условій, какъ-то: отъ цѣнности производимаго хлѣба, отъ того, сколько времени проходитъ отъ посѣва до всхода и до созрѣванія извѣстнаго хлѣба, равно и отъ опасности, для всходовъ нѣкоторыхъ растеній, отъ весеннихъ морозовъ.

Въ южной части губерніи яровой посѣвъ начинается вообще съ арнаутки. Арнаутка есть одинъ изъ самыхъ цѣнныхъ хлѣбовъ, лежитъ въ землѣ долго: отъ 2-хъ недѣль, въ сырую и теплую весну, до 4-хъ недѣль и болѣе. Ее начинаютъ сѣять съ 10-го февраля, какъ только окажется возможность порядочно боронить землю; обыкновенно, послѣ первыхъ осеннихъ, раннихъ посѣвовъ бываютъ морозы, даже выпадаетъ снѣгъ, но не было примѣра, чтобы ранній посѣвъ арнаутки вымерзалъ. Наконецъ, арнаутка созрѣваетъ поздно, въ первой

половинѣ іюля, такъ что отъ посѣва до начатія уборки проходитъ отъ 120 до 140 дней. Гирка сѣется въ мартѣ и апрѣлѣ, всходитъ, если рано—чрезъ недѣлю, если поздно—чрезъ три недѣли; въ послѣднемъ случаѣ отъ апрѣльскихъ посѣвовъ нельзя ожидать хорошаго урожая; она созрѣваетъ въ концѣ іюня или въ началѣ іюля, такъ что отъ посѣва до уборки проходитъ отъ 90 до 120 дней. Тоже самое относится къ ячменю и овсу. Ленъ начинаютъ сѣять съ половины марта и сѣютъ до конца апрѣля, такъ какъ онъ боится морозовъ; онъ всходитъ чрезъ одну или двѣ недѣли и убирается во второй половинѣ іюля, чрезъ 90 до 100 дней; майскій посѣвъ льна не надеженъ. Просо сѣется въ апрѣлѣ, всходитъ чрезъ полторы недѣли, иногда чрезъ три недѣли и созрѣваетъ въ концѣ августа, чрезъ 110 и 130 дней. Кукуруза и подсолнечникъ сѣются въ половинѣ апрѣля и убираются: кукуруза въ августѣ, подсолнечникъ въ сентябрѣ. Арбузы и дыни требуютъ поздняго посѣва, потому что боятся морозовъ (*). Гречиха есть также нѣжное растеніе; но такъ какъ она равно боится и засухи, то ее не воздѣлываютъ въ южной части губерніи. Въ сѣверныхъ же предѣлахъ губерніи яровые посѣвы производятся вообще двумя недѣлями и болѣе позже, нежели въ южной части губерніи; это происходитъ отъ разницы въ климатѣ.

Относительно времени для озимыхъ посѣвовъ, здѣшніе хозяева различнаго мнѣнія. Нѣкоторые изъ нихъ предпочитаютъ ранній посѣвъ, другіе отлагаютъ его до того времени, пока дождь или сильные туманы и роса освѣжатъ почву, какъ бы поздно это ни послѣдовало.

Въ дождливую погоду, очень ранніе посѣвы обыкновенно даютъ лучшій ростъ, но случается, что и отъ позднихъ посѣвовъ бываетъ урожай одинаковый съ ранними. Отъ перемѣнчивой погоды, временемъ сырой, результаты разновременныхъ посѣвовъ различны.

Ежели ранній посѣвъ произведенъ въ дождливое время, то всходы растеній могутъ быть повреждены наступившею засухою, особенно если вмѣстѣ съ нею случится сильный и продолжительный вѣтеръ; если же ранній посѣвъ, при засухѣ, не успѣетъ своевременно взойти, то онъ и не даетъ уже хорошаго всхода, по той причинѣ, что многія мѣста будутъ обнажены вѣтромъ отъ верхняго слоя почвы вмѣстѣ съ посѣвомъ. Въ этихъ случаяхъ, если притомъ поздняя осень бываетъ дождлива, поздніе посѣвы оказываются лучше раннихъ. Но ежели начало осени бываетъ дождливо до той степени, что ранніе посѣвы успѣютъ хорошо взойти и укорениться, то послѣдующая затѣмъ засуха имѣетъ вредное вліяніе на одни только поздніе посѣвы, на-

(*) Мы здѣсь говоримъ о баштанныхъ растеніяхъ, такъ какъ во многихъ хозяйствахъ они входятъ въ сѣвооборотъ.

блюденія эти вѣрны. Но, говоря вообще, примѣняясь къ здѣшнему климату, надобно отдать преимущество раннимъ посѣвамъ и озимыхъ хлѣбовъ. Здѣшняя осень вообще сыра и, въ первой половинѣ, тепла, а дабы поздніе посѣвы могли поравняться съ ранними, необходимо, чтобы вторая половина осени была не только дождлива, но и тепла, безъ морозовъ, на что здѣсь положиться нельзя. Озимые хлѣба тогда только переносятъ малоснѣжную зиму и частыя оттепели, смѣняемыя сильными морозами, когда хорошо успѣли укорениться до наступленія зимы. Впрочемъ доказано и фактами, что ранній посѣвъ озимыхъ хлѣбовъ вообще лучше поздняго; въ отношеніи сѣверной части губерніи, это доказалъ графъ Остенъ-Сакенъ опытами въ военномъ поселеніи, а въ отношеніи южной ея части Демоль, въ собственномъ его имѣніи. Въ Александрійскомъ уѣздѣ въ военномъ поселеніи принято было за правило сѣять озимь во второй половинѣ іюля, хотя бы земля была совершенно суха, на основаніи показаній крестьянъ-старожиловъ, которые помнятъ одинъ только случай, когда зерна сопрѣли безъ всхода. На всякій случай, въ видахъ предосторожности, при недостаткѣ дождей, посѣянное зерно осматривалось отъ времени до времени, и ежели гдѣ оказывалось, что сѣмяна дѣйствительно сопрѣвали, то немедленно возобновляли въ этихъ мѣстахъ посѣвъ. Видя хорошіе результаты отъ такого распоряженія, многіе помѣщики Александрійскаго уѣзда стали тоже предпочитать ранній посѣвъ позднему.

Г. Демоль, производя посѣвы озимыхъ хлѣбовъ въ августѣ мѣсяцѣ, въ своемъ имѣніи Одесскаго уѣзда, постоянно получалъ лучшіе урожаи, нежели государственные крестьяне на смежной дачѣ, при сс. Александровкѣ и Тишковкѣ, которые сѣяли цѣлымъ мѣсяцемъ позже.

Изъ этого должно заключить, что въ сѣверной части губерніи, гдѣ дожди идутъ чаще и обильнѣе и осень короче, іюльскіе посѣвы успѣшны, но въ южной части губерніи, гдѣ жары и засуха продолжаются до половины августа, нельзя начинать посѣвовъ раньше первыхъ чиселъ августа и притомъ посѣвъ производить необходимо утромъ рано, либо вечеромъ. Здѣсь хлѣбъ, посѣянный въ іюлѣ и взошедшій рано, при засухѣ пропадаетъ, а при сильныхъ дождяхъ вновь вырастаетъ наравнѣ съ позднимъ посѣвомъ, въ безснѣжную зиму вымерзаетъ, а при глубокихъ снѣгахъ, упавшихъ на незамерзшую землю, выпрѣваетъ.

Затѣмъ заключаемъ, что ранній посѣвъ озимыхъ хлѣбовъ также необходимъ, какъ и ранній посѣвъ яровыхъ, и если бы хозяева, въ приморской полосѣ губерніи, которые занимаются осеннимъ воздѣлываніемъ гирки, вздумали сѣять ее поздно, то никогда не имѣли бы успѣха.

3) Количество сѣмянъ, употребляемое на одну десятину земли, и качество ихъ.

Въ этомъ отношеніи вообще несуществуетъ никакого общаго правила: не только разнаго рода хлѣбъ сѣется на десятинѣ, въ различныхъ мѣстностяхъ губерніи, не въ одинаковомъ количествѣ, но одинъ и тотъ же хлѣбъ, въ одномъ и томъ же раіонѣ ея и на одинаковой почвѣ высѣвается въ разномъ количествѣ. Отсюда раждается вопросъ: какой посѣвъ выгоднѣе — густой или рѣдкій?

Многіе хозяева по этому предмету очень несогласны: одинъ сѣетъ рѣдко, другой густо и оба дѣйствуютъ по убѣжденію, основанному на опытахъ. Въ одной и той же мѣстности и въ тотъ же годъ урожай бываетъ лучше послѣ густаго посѣва, хуже послѣ рѣдкаго, а на другой годъ наоборотъ. Подобныя противуположныя явленія суть слѣдствія непостоянства климата. Кромѣ того, въ одномъ и томъ же мѣстѣ и въ тотъ же годъ бываютъ различные урожаи на смѣжныхъ участкахъ, при одинаковомъ количествѣ посѣва, и это зависитъ или отъ неодновременности дождей, или отъ разновременнаго посѣва, или отъ неодинаковой обработки земли, или наконецъ отъ неодинаковой доброты самыхъ сѣмянъ.

Однимъ словомъ: много есть условій лучшаго или худшаго урожая, приводящихъ хозяевъ къ ложному убѣжденію о преимуществахъ рѣдкаго или густаго посѣва; что количество сѣмянъ, необходимое на посѣвъ, находится въ зависимости отъ климатическихъ отношеній—это истина неоспоримая, иначе не могла бы существовать столь значительная разница въ количествѣ сѣмянъ, употребляемыхъ на десятину, между холодною и теплою странами, между сѣверными и южными губерніями Россіи, и между сѣвернымъ и южнымъ раіонами самой Херсонской губерніи. Самое большое количество зерна, высѣваемое на десятину въ Херсонской губерніи, не составляетъ даже средняго количества того посѣва, который употребляется на сѣверѣ; тоже самое можно сказать и о посѣвахъ въ южной и сѣверной частяхъ Херсонской губерніи; эти рѣзкія различія установились по опытамъ. Такія особенности естественно приводятъ къ заключенію, что чѣмъ теплѣе страна, тѣмъ посѣвъ однородныхъ хлѣбовъ можетъ быть рѣже.

При всходѣ хлѣбовъ, взоръ любуется густою зеленью, но, по мѣрѣ усиленія жаровъ, густой хлѣбъ скоро чахнетъ: колосья преждевременно высыхаютъ и зерно сжимается; противное тому замѣчается послѣ рѣдкаго посѣва: соломы бываетъ менѣе, но колосья наполнены тяжеловѣснымъ зерномъ. Государственные крестьяне вообще не сѣютъ густо. Въ западной части губерніи они въ особенности стараются, чтобы растенія кукурузы и подсолнечника имѣли доста-

точно простора и, ежели случится, что и послѣ рѣдкаго посѣва растенія стоятъ густо, то ихъ нарочно прорываютъ. Въ восточной части губерніи государственные крестьяне сѣютъ на десятину меньше количества зерна, нежели сѣется на смежныхъ помѣщичьихъ дачахъ, и, не смотря на то, показанные средніе урожаи, въ сложности лѣтъ, для крестьянскихъ дачъ, нисколько не ниже тѣхъ, кои были выведены изъ документовъ для помѣщичьихъ земель.

Затѣмъ слѣдуетъ заключить, что въ теплой и сухой странѣ не только можно, но и должно сѣять хлѣбъ рѣдко. Вообще, ежели отъ рѣдкаго посѣва можно получать такой же урожай, какъ и отъ густаго, то, безъ всякаго разбора другихъ обстоятельствъ, естественно должно стараться о сбереженіи зерна, имѣющаго всегда хорошую цѣнность, но при этомъ не надобно вдаваться въ крайность: при слишкомъ рѣдкомъ посѣвѣ появляется много сорныхъ травъ, заглушающихъ хлѣба; это относится въ особенности къ сѣверной части губерніи.

Вообще крупнаго зерна сѣется на десятину мѣрою болѣе, нежели зерна мелкаго; а также зерна худшаго качества потребно болѣе, нежели лучшаго. Изъ перваго подраздѣленія исключается кукуруза; зерно кукурузы, хотя крупнѣе всѣхъ прочихъ хлѣбовъ, сѣется на десятину мѣрою даже менѣе проса; это происходитъ отъ того, что кукуруза, какъ большое растеніе, требуетъ и больше простора. Подобное же примѣненіе надобно сдѣлать для подсолнечника относительно прочихъ масляныхъ растеній.

Большую ошибку дѣлаютъ здѣшніе земледѣльцы тѣмъ, что не обращаютъ должнаго вниманія на выборъ сѣмянъ, полагая, что высѣваніемъ большаго количества зерна вознаграждается дурное качество — расчетъ ложный: дурное сѣмя производитъ слабыя растенія, а слабое растеніе приноситъ опять дурное зерно.

По собраннымъ свѣдѣніямъ оказывается, что въ Херсонской губерніи высѣваютъ на казенную десятину слѣдующее количество зерна:

Арнаутки	отъ	4½	четв.	до	7	четв.
Гирки	—	3½	—	—	6	—
Озимой пшеницы . . .	—	4	—	—	8	—
Озимой ржи	—	4	—	—	8	—
Ячменя.	—	5	—	—	9	—
Овса	—	6	—	—	10	—
Проса	—	1	—	—	2	—
Гречихи	—	4	—	—	8	—
Кукурузы	—	¾	—	—	1	—

Вообще меньшее изъ означеннаго количества зерна употребляется на посѣвъ въ южной части губерніи, большее — въ сѣверной части; однако въ отдѣльныхъ хозяйствахъ встрѣчаются рѣзкія исключенія.

Изъ всего сказаннаго о посѣвахъ, для здѣшняго земледѣлія можно вывести слѣдующія общія правила:

1) Выбирать для посѣва самое лучшее зерно.

2) Сѣять рано.

3) Сѣять рѣдко.

4) Уборка полевыхъ произведеній.

Уборка полевыхъ произведеній начинается съ озимыхъ хлѣбовъ: въ южной части губерніи въ продолженіе іюня, въ сѣверной же части отъ двухъ до четырехъ недѣль позже, и производится посредствомъ серпа или косы съ граблями. Уборка кукурузы въ западной части губерніи производится въ августѣ и состоитъ въ отламываніи качановъ и очисткѣ оныхъ отъ листьевъ. Подсолнечникъ убирается во второй половинѣ сентября, срѣзываніемъ сѣмянныхъ кружковъ посредствомъ серпа. Произведенія баштановъ убираются руками, по мѣрѣ ихъ поспѣванія: на раннихъ баштанахъ и въ южной части губерніи въ концѣ іюля, на позднихъ баштанахъ въ концѣ августа или въ началѣ сентября, по наступленіи холодныхъ ночей. Ленъ вырываютъ руками или косятъ. Картофель выкапываютъ заступами. Серпомъ дѣйствуютъ мужчины и женщины, косою одни мужчины. Не вездѣ и не каждый годъ оба способа употребляются въ одинаковыхъ отношеніяхъ. Вообще, гдѣ мѣстность имѣетъ рабочихъ рукъ болѣе, гдѣ, не окончивъ уборку хлѣбовъ, надобно начать осенніе посѣвы, гдѣ хлѣба болѣе зарастаютъ сорными травами, гдѣ молотьба производится цѣпами, какъ это бываетъ въ сѣверной и восточной частяхъ губерніи, тамъ болѣе жнутъ серпомъ; но въ противуположныхъ случаяхъ, въ особенности если работа производится наемными работниками или если, по причинѣ засухи, всякій день и всякій часъ опаздыванія дѣлаетъ разницу въ умолотѣ, тогда даютъ преимущество косѣ.

При дурномъ урожаѣ, вездѣ всякій хлѣбъ болѣе косится; государственные крестьяне жнутъ озимую рожь; но обыкновенно прежде окончанія жатвы ржи поспѣваетъ гирка, зерно которой также легко высыпается, какъ зерно ржи; тогда, оставляя рожь, крестьяне спѣшатъ убирать гирку, которою дорожатъ болѣе, потому что она цѣннѣе, равно и потому, что выпавшее зерно ржи, при благопріятной погодѣ, даетъ хорошую падалицу. Гирку косятъ и жнутъ; послѣ уборки гирки обыкновенно косятъ остальную рожь. Ячмень, поспѣвающій вмѣстѣ съ рожью, всегда косится; хотя зерно его не высыпается, но онъ требуетъ поспѣшной уборки, потому что, въ случаѣ перестоя, при кошеніи отламываются и теряются цѣлые колосья; такъ же косятъ и овесъ. Озимую пшеницу обыкновенно жнутъ; въ Ананьевскомъ уѣздѣ, гдѣ ее преимущественно воздѣлы-

ваютъ, она зарастаетъ сорными травами болѣе, нежели яровая пшеница. Арнаутку жнутъ болѣе въ тѣхъ мѣстахъ, гдѣ молотьба ея производится цѣпами, какъ: Одесскаго уѣзда въ сс. Александровкѣ и Тишковкѣ; Тираспольскаго уѣзда въ селѣ Плоскомъ и вообще въ Херсонскомъ округѣ; но это дѣлается не ранѣе того, какъ зерна въ колосьяхъ уже засохли, ибо тогда они легче вымолачиваются. Въ прочихъ селеніяхъ западной части губерніи, гдѣ арнаутку вымолачиваютъ на гарманахъ, посредствомъ лошадей или воловъ, ее всегда косятъ. Гречиху косятъ. Просо жнутъ, а при дурномъ урожаѣ рвутъ руками. Вообще въ губерніи, въ иныхъ хозяйствахъ даютъ преимущество косѣ, въ другихъ серпу; для одного рода хлѣба исключительно употребляется коса, для другихъ родовъ серпъ или коса, или въ одинъ годъ употребляютъ серпъ, а на другой годъ одну только косу. Это иначе и быть не можетъ; напрасно спорятъ между собою хозяева разныхъ мѣстностей Россіи и требуютъ: одни исключительнаго употребленія серпа, другіе того же самаго относительно косы. Нигдѣ цѣлый край не можетъ принять исключительно тотъ или другой способъ уборки хлѣба, по причинѣ большаго различія въ мѣстныхъ обстоятельствахъ, и это здѣсь, по видимому, поняли даже государственные крестьяне, которыхъ надобно считать въ числѣ самыхъ дурныхъ земледѣльцевъ.

Однако, говоря вообще, коса имѣетъ перевѣсъ надъ серпомъ, т. е. въ большей части обстоятельствъ выгоднѣе употреблять косу. Это положительно можно сказать въ отношеніи здѣшняго края; здѣшній край малолюденъ, посѣвы далеко превышаютъ мѣстныя рабочія силы, хлѣба часто не достигаютъ высокаго роста, а разные роды ихъ поспѣваютъ почти одновременно и требуютъ скорѣйшей уборки и т. п.

Вообще нѣкоторые хозяева тоже напрасно утверждаютъ, что при кошеніи хлѣбовъ высыпается зерна гораздо болѣе, нежели при жатвѣ. Срѣзанныя жнецомъ стебли и остающіяся въ горсти его, при захватѣ подъ серпъ новыхъ стеблей, нѣсколько разъ подвергаются значительному сотрясенію и, тогда, спѣлыя зерна изъ нихъ высыпаются. При съемкѣ же косою сыплется мало зерна, потому что коса дотрогивается до стеблей въ самомъ низу и производитъ одинъ только разъ и то незначительное потрясеніе въ колосьяхъ; но бо́льшая потеря зеренъ бываетъ при сгребаніи стеблей въ снопы. Правда, что сжатый хлѣбъ даетъ умолота болѣе изъ каждой копы (*); но скошенный хлѣбъ даетъ

(*) Многіе смѣшиваютъ слова *копа* и *копна*, между тѣмъ какъ значеніе ихъ различно: *копна*, по малороссійски *копыца*, тоже что куча или куча; копна и копыца обыкновенно означаютъ кучу сѣна; у русскихъ копна примѣняется и къ хлѣбу, но копна хлѣба не имѣетъ опредѣленной величины: малыя кучки, по десяти сноповъ, называются *суслонами*, бо́льшія по двадцати и болѣе сноповъ *кресищами* и *копнами*. У малороссіянъ *копа* есть счетъ, 60 сноповъ, и раздѣляется въ кладкѣ на два полукопка, по 30 сноповъ; у нихъ и въ счетѣ денегъ есть копа и пивкопы (полкопы), хотя въ другомъ значеніи.

больше копъ ([1]), а съ десятины получается одинаковое количество зерна, какъ въ томъ, такъ и въ другомъ случаѣ. По сравнительнымъ опытамъ, произведеннымъ въ большихъ размѣрахъ въ заграничныхъ хозяйствахъ, выведено заключеніе, что потеря въ зернѣ отъ косьбы и жатвы одинакова, но работа косою успѣшнѣе, слѣдовательно и выгоднѣе ([2]).

Здѣсь на лану изъ десяти казенныхъ десятинъ, въ средній урожай, собирается сто двадцать копъ; чтобы скосить хлѣбъ и связать въ снопы, потребно тридцать косарей и тридцать вязальщицъ ([3]), всего шестьдесятъ рабочихъ обоихъ половъ; а чтобы снять хлѣбъ посредствомъ серпа съ того же пространства, нужно девяносто шесть жнецовъ, считая на жнеца по одной копѣ и пятнадцати сноповъ ([4]). Изъ этого видно, что коса предъ серпомъ сберегаетъ рабочей силы болѣе, нежели на одну треть, преимущество весьма значительное.

Но чтобы скошеніе хлѣбовъ дѣйствительно было успѣшнѣе и сопряжено съ наименьшею потерею зерна, необходимо выполнить слѣдующія четыре условія, а именно:

1) стараться, чтобы поле было ровно заборонено,

2) стараться, чтобы хлѣбъ не слишкомъ заросталъ сорными травами,

3) легко высыпающіеся хлѣба скашивать въ прозелень и

4) устранить предразсудки рабочаго народа противъ косьбы хлѣбовъ.

Ровное бороненіе поля необходимо не только для успѣшной косьбы хлѣбовъ, но и для сбереженія сѣмянъ при посѣвѣ для ровнаго всхода растеній и вмѣстѣ съ тѣмъ для лучшаго урожая. Болгары-колонисты въ особенности стараются о томъ, чтобы поле было ровно заборонено передъ посѣвомъ.

Ежели хлѣба очень заросли сорными травами, то уборка опыхъ посредствомъ серпа будетъ выгоднѣе. Хотя посредствомъ косьбы получится почти двойное количество скирдъ и для скота лучшій кормъ, но едва-ли это вознаградитъ хозяина за лишнюю работу, потребную для перевозки, молотьбы и очищенія хлѣбовъ отъ сѣмянъ сорныхъ травъ. Впрочемъ, появленіе сорныхъ травъ во множествѣ на нивахъ, засѣянныхъ пшеницею, есть рѣдкость въ южной части губерніи, потому что земля во время залежи затвердѣла, а пшеница воздѣлывается обыкновенно въ первый годъ сѣвооборота. Въ мѣстахъ,

---

([1]) Это отчасти происходитъ отъ того, что во второмъ случаѣ хлѣбъ смѣшивается съ сорными травами, чего не бываетъ въ первомъ.

([2]) Смотри объ этомъ соч. Блона.

([3]) Скосить ланъ могутъ двадцать пять человѣкъ, но женщины не успѣваютъ ихъ связать, а такъ какъ лишнихъ вязальщицъ обыкновенно нѣтъ, то назначается больше косарей съ тѣмъ, чтобы они передъ вечеромъ помогли женщинамъ связать скошенный хлѣбъ.

([4]) Смотри записки Имп. общ. сел. хоз. южн. Россіи 1847, стр. 195.

гдѣ посѣвы производятся только 4 года сряду и потомъ земля оставляется въ залежи на 10 лѣтъ, по увѣренію хозяевъ, поля, засѣянныя хлѣбами, никогда не заростаютъ сорными травами, какъ это мы видѣли въ имѣніи г. Энара, въ 35 верстахъ отъ Одессы. Но въ другихъ мѣстахъ, при другомъ хозяйствѣ, уже для втораго или третьяго урожая, необходимо тщательною обработкою земли препятствовать сильному размноженію сорныхъ травъ.

Опытные хозяева приняли за правило снимать хлѣбъ рано, чтобы избѣгать значительной потери отъ высыпки зерна; это относится равно къ обоимъ способамъ уборки хлѣбовъ. Раннее сниманіе хлѣбовъ одобряется, по тому соображенію, что когда стебли растеній начинаютъ снизу желтѣть, то это служитъ доказательствомъ, что корни ихъ сохнутъ и перестаютъ доставлять растеніямъ пищу, и что соки, долженствующіе питать зерно до совершенной зрѣлости, находятся уже только въ стебляхъ растеній. Сниманіемъ хлѣбовъ въ прозелень хозяева выигрываютъ не только въ количествѣ зеренъ, но и въ количествѣ оныхъ; хлѣба, дозрѣвающія въ снопахъ, даютъ зерно лучшаго цвѣта, потому что этимъ отклонено прямое вліяніе солнечныхъ лучей, убѣляющихъ природный цвѣтъ зерна; вмѣстѣ съ тѣмъ, зерно остается нѣжнымъ и тяжеловѣснымъ; наконецъ, что служитъ лучшимъ доказательствомъ выгодности ранней уборки, на одесскомъ рынкѣ такой хлѣбъ покупается охотнѣе и цѣнится дороже.

Рабочій народъ вообще, для уборки хлѣбовъ, не охотно замѣняетъ серпъ косою: здѣшніе наемные работники сначала упорно старались остаться при старомъ способѣ уборки хлѣбовъ и, не безъ труда, опытные хозяева успѣли ихъ убѣдить, что съемка хлѣбовъ косою выгоднѣе и для нихъ самихъ.

Такъ какъ плата здѣсь производится съ копны, а въ день работникъ успѣваетъ болѣе накосить, нежели нажать, то и его выручка бываетъ значительнѣе при употребленіи косы. Пріучивъ наемныхъ работниковъ къ выгодному способу съемки хлѣбовъ, здѣшніе хозяева много тѣмъ выручали; но надобно также у собственныхъ людей устранить предразсудки противъ такого нововведенія, безъ чего они выходятъ на поле съ неисправными орудіями и нарочно работаютъ дурно.

Здѣсь косятъ хлѣбъ на *грабки* или на *лучекъ*. *Грабками* называется родъ грабель, придѣланныхъ къ косѣ; *лучекъ* есть родъ обруча, которымъ хлѣбные стебли, по срѣзкѣ, прибиваются стоймя къ несрѣзаннымъ еще. Техническое названіе этого способа есть *косить на стѣну*. Послѣдній способъ лучше, но требуетъ особеннаго навыка и тройнаго числа вязальщицъ противъ косарей, что не совсѣмъ удобно въ барщинныхъ хозяйствахъ, гдѣ дѣти до 16 лѣтъ не входятъ въ итогъ постоянныхъ работниковъ, а число рабочихъ женщинъ нѣсколько менѣе числа мужчинъ.

У помѣщиковъ и государственныхъ крестьянъ усвоенъ способъ косить хлѣбъ на грабку; у нѣмцевъ-колонистовъ преимущественно употребляется способъ на стѣну.

Наконецъ надобно замѣтить, что въ Херсонской губерніи жатвенныя машины могли бы быть употребляемы съ бо̀льшимъ успѣхомъ и съ большею пользою, нежели гдѣ-либо; въ подтвержденіе этого довольно указать съ одной стороны на здѣшнія равнины, свободныя отъ каменныхъ кряжей, съ другой— на хорошіе урожаи, необходимость поспѣшной уборки хлѣбовъ, высокую наемную плату рабочимъ и частый недостатокъ въ нихъ.

5) сушка, перевозка, молотьба и храненіе хлѣбовъ.

Скошенный или сжатый хлѣбъ, связанный въ снопы, складывается въ копы или точнѣе въ полукопки, по 30 сноповъ; два полукопка составляютъ копу, то есть 60 сноповъ. По окончаніи уборки съ полей, хлѣбъ постепенно перевозится на гумно, по 2 или по 3 копы на одномъ пароволовомъ возу.

Перевезенный хлѣбъ складывается у помѣщиковъ въ скирды, имѣющія отъ 10 до 16 сажень длины и отъ 2 до 3 сажень ширины. Въ нѣкоторыхъ мѣстахъ, бо̀льшую часть хлѣба хранятъ въ скирдахъ въ полѣ; небольшой ровъ окружаетъ тамъ временное гумно и нерѣдко одинъ сторожъ сберегаетъ, на 20 верстахъ, нѣсколько тысячъ копъ пшеницы и ржи (*). Крестьяне свозятъ хлѣбъ съ поля на токи или гумна, устроенные близь жилищъ внутри огорода, и складываютъ его въ продолговатые скирды, а чаще въ круглые стоги, на землѣ, на подостланную солому, безъ всякаго фундамента, отъ чего сырость снизу нерѣдко пробирается въ снопы и портитъ хлѣбъ; но сверху прикрываютъ скирды или стоги соломою и хранятъ такимъ образомъ хлѣба иногда цѣлые годы. Кукурузу помѣщики хранятъ качанами въ амбарахъ; государственные крестьяне Ананьевскаго и Тираспольскаго округовъ хранятъ ее, до молотьбы, въ круглыхъ и крытыхъ плетенкахъ, имѣющихъ до 2-хъ сажень вышины и до $^1/_2$ сажени ширины въ нижнемъ, наиболѣе узкомъ основаніи, въ которыхъ она и перевозится съ поля. Передъ молотьбою хлѣбъ нигдѣ не просушивается въ овинахъ.

Болгары, нѣмцы-колонисты, равно и помѣщики, производящіе всѣ работы наймомъ, стараются вымолачивать хлѣба, въ особенности пшеницу, въ ту же осень и сбывать ихъ въ Одессѣ до закрытія навигаціи того же года. Это

(*) Въ особенности этотъ способъ выгоденъ въ гористыхъ мѣстахъ губерніи, какъ напримѣръ въ сѣверо-западной части Ананьевскаго уѣзда, по затруднительности перевозки хлѣба, при крутизнѣ горъ и значительности подъемовъ, имѣющихъ протяженія отъ 1 до 2 верстъ.

впрочемъ относится болѣе къ южной части губерніи, по возможности доставить хлѣбъ въ Одесскій портъ въ томъ же году. Изъ сѣверной же части, гдѣ молотьба преимущественно производится въ продолженіи зимы, пшеницу отправляютъ въ Одессу обыкновенно весною.

Нигдѣ молотьба хлѣбовъ не производится столь различными способами, какъ въ Херсонской губерніи; употребляемые способы составляютъ не менѣе пяти слѣдующихъ различій:

1) Молотьба цѣпомъ.
2) Лошадьми и волами.
3) Катками.
4) Молотильными досками и
5) Молотильными машинами.

Цѣпами молотятъ поселяне въ сѣверной и восточной частяхъ губерніи. Молотьба эта производится работниками-мужчинами, на токахъ подъ открытымъ небомъ, осенью въ сухую погоду или зимою во время морозовъ. Сѣмяна подсолнечниковъ выбиваютъ палками, на веретьѣ, или щелушатъ ихъ руками. Зерно кукурузы выбиваютъ такимъ же образомъ на веретьѣ, или въ мѣшкахъ; въ случаѣ надобности сушатъ ихъ передъ тѣмъ на печкахъ. Въ этихъ работахъ учавствуютъ женщины и дѣти.

При молотьбѣ цѣпами солома сохраняется въ цѣлости и употребляется на крыши. Но этотъ способъ медленъ и требуетъ много рукъ, оттого многіе хозяева прибѣгнули къ другимъ, болѣе успѣшнымъ средствамъ. Лошадьми молотятъ помѣщики южной части губерніи, а также большею частію и крестьяне Ананьевскаго и Тираспольскаго округовъ; катками молотятъ въ особенности нѣмцы-колонисты; лошадьми, катками и молотильными досками молотятъ болгары; молотильныя машины и вѣялки болѣе распространены въ помѣщичьихъ имѣніяхъ сѣверной части губерніи. У государственныхъ крестьянъ въ западной части губерніи молотьба лошадьми производится слѣдующимъ образомъ: на срединѣ тока или „гармана“ (*) вкапывается столбъ, къ столбу привязываютъ однимъ концомъ веревку, къ другому концу которой привязана пара лошадей; мужчина или женщина гоняетъ лошадей по разостланному хлѣбу, вокругъ столба, причемъ веревка навертываясь вокругъ столба, постепенно сокращается и такимъ образомъ заставляетъ лошадей бѣгать, при каждомъ поворотѣ, по новому кругу, постепенно приближаясь къ столбу; когда лошади достигли внутренняго края настилки, тогда начинаютъ ихъ гонять въ противуположную сторону и т. д.

(*) Отъ татарскаго слова «арманъ».

У помѣщиковъ, имѣющихъ лошадей цѣлые табуны, гарманютъ слѣдующимъ образомъ: на гарманѣ построены два цирка, изъ коихъ большій окружаетъ меньшій; въ промежуткѣ между этими цирками разстилаютъ хлѣбъ и гоняютъ лошадей. Гонщики, стоящіе въ нѣкоторомъ разстояніи одинъ отъ другаго, сперва близь внутренняго цирка, постепенно подвигаются къ внѣшнему цирку, и потомъ такимъ же образомъ отступаютъ назадъ къ внутреннему цирку; чрезъ это въ первомъ случаѣ лошади отходятъ отъ нихъ, въ другомъ приближаются къ нимъ и такимъ образомъ бѣгаютъ ровно по всему хлѣбу.

Нѣмцы-колонисты и болгары употребляютъ деревянные, каменные и чугунные катки, въ которые впрягаютъ лошадей; другіе владѣльцы въ катки впрягаютъ воловъ. Иногда молдаване, не имѣя катковъ, запрягаютъ лошадей или воловъ просто къ телѣгѣ, сажаютъ на нее своихъ дѣтей или накладываютъ камни или другую тяжесть, и ѣздятъ по разостланному хлѣбу.

Болгары употребляютъ на гарманѣ также и молотильныя доски; двѣ доски соединены между собою ремнями, такъ что каждая изъ нихъ можетъ дѣйствовать свободно; къ одной сторонѣ досокъ, обращаемой къ хлѣбу, придѣланы и крѣпко прикрѣплены кремни; къ доскамъ привязываютъ лошадей, и стоящій на доскахъ погонщикъ, ѣздитъ съ ними по разостланному хлѣбу. Молотильныя машины помѣщики получаютъ съ заводовъ Потемкина въ Кременчугѣ, Бутенопа — въ Москвѣ, Шумана — въ Екатеринославѣ, или выписываютъ ихъ изъ-за границы. Недавно начали покупать въ Одессѣ желѣзныя молотильныя машины, привезенныя изъ Англіи.

Вѣянье хлѣбовъ производится крестьянами обыкновеннымъ ручнымъ способомъ, т. е. вымолоченный хлѣбъ вбрасываютъ лопатою на воздухъ противъ вѣтра; у помѣщиковъ хлѣбъ вѣютъ, пропуская чрезъ кожаныя сита, приводимыя въ движеніе работниками. Вымолоченный хлѣбъ волокутъ изъ гармана на мѣсто вѣянья слѣдующимъ образомъ: къ четыреугольному бруску, имѣющему въ длину сажень и въ толщину три вершка, впрягаютъ пару воловъ, и на брусъ становится погонщикъ воловъ; такимъ образомъ перевозятъ смолоченный хлѣбъ вмѣстѣ съ мятою соломою весьма скоро. Расчетливые помѣщики и колонисты, кромѣ вѣянья хлѣбовъ, производятъ еще сортировку зерна на крупное и мелкое, посредствомъ ситъ.

На вопросъ, который изъ употребляемыхъ способовъ молотьбы самый выгодный, можно отвѣчать слѣдующимъ замѣчаніемъ: работая цѣпомъ, работникъ можетъ вымолотить и вывѣять въ день 1 копу озимой пшеницы или ячменя $^5/_6$ копы или 50 сноповъ арнаутки, или $1^1/_4$ копы прочихъ хлѣбовъ, т. е. для вымолота и вѣянья зерна съ 1 копы арнаутки потребно 1,2 рабочаго дня, озимой пшеницы или ячменя 1 рабочій день, прочихъ хлѣбовъ

0,8 рабочаго дня; при молотьбѣ цѣпами, какъ выше упомянуто, солома остается въ цѣлости.

Работа катками, досками или посредствомъ лошадей, какъ это бываетъ у крестьянъ въ западной части губерніи, производится почти съ одинаковымъ успѣхомъ, и въ день работникъ или работница, съ парою лошадей, можетъ вымолотить до 3-хъ копъ, а также и вывѣять зерно вечеромъ съ помощію другаго работника; такимъ образомъ, чтобы вымолотить и вывѣять зерно съ 3-хъ копъ потребна пара лошадей на $^3/_4$ дня и $1^1/_4$ мужескаго или женскаго дня, или на 1 копу хлѣба 0,5 коннаго рабочаго дня и 0,42 мужескаго или женскаго рабочаго дня. Впрочемъ, досками молотятъ одни мужчины; этотъ способъ требуетъ особаго навыка и отъ того не распространяется между поселянами; охотнѣе прочихъ употребляютъ этотъ способъ болгары. При такихъ способахъ молотьбы сухая солома не только мнется, но и раздробляется въ мелкіе кусочки, въ особенности при молотьбѣ досками. Эта солома, какъ будто передѣланная въ сѣчку, болѣе годна въ кормъ.

Употребляя лошадей табунами на гарманованіе хлѣбовъ, успѣваютъ 50-ю или 60-ю лошадьми вымолотить въ день до 80 копъ, а въ сложности, такъ какъ иногда сырая погода замедляетъ работу, можно принять 60 копъ. При этомъ способѣ молотьбы бываютъ заняты отъ 15 до 18 работниковъ и работницъ, отчасти гоньбою лошадей, отчасти поправкою и переворачиваніемъ на гарманѣ соломы, сволакиваніемъ вымолоченнаго хлѣба, вѣяньемъ и перевозкою зерна въ амбары. Этотъ способъ въ такомъ уваженіи въ большихъ имѣніяхъ южной части губерніи, въ особенности гдѣ работы производятся наймомъ, что предпочитается даже молотильнымъ машинамъ, какъ напримѣръ это дѣлалось въ одномъ изъ самыхъ большихъ имѣній этого края—Швейцарца Энара, въ 35 верстахъ отъ Одессы. Этотъ способъ молотьбы обходится весьма дешево, если имѣть въ виду, что содержаніе лошадей, при изобиліи пастбищныхъ мѣстъ, ничего не стоитъ и что расходы на табунщиковъ, которые также при гармановаиіи участвуютъ въ работахъ, равно и особые расходы на жеребцовъ, слишкомъ окупаются цѣнностію приплода, такъ что стоимость молотьбы и вѣянья 4-хъ копенъ хлѣба едва равняется цѣнности 1 мужескаго рабочаго дня. Однако надобно замѣтить, что отъ употребленія лошадей на молотьбу, въ продолжительное время, портятся копыта, отчего необходимо работать съ перемѣною табуновъ или, въ случаѣ недостатка ихъ, прибѣгать къ другимъ средствамъ, напримѣръ къ найму колонистовъ съ катками, какъ это дѣлалось въ вышеозначенномъ имѣніи.

Изъ всего изложеннаго о молотьбѣ выводимъ слѣдующія заключенія:

1) Молотьба цѣпами самая медленная и занимаетъ большое число рабочихъ рукъ, а отъ того она самая дорогая.

2) Выгоднѣе этой молотьба катками, досками или посредствомъ однихъ лошадей и воловъ. Этотъ способъ удобоисполнимъ въ малыхъ хозяйствахъ и лучше другихъ примѣняется въ крестьянскомъ быту; поэтому молотьба цѣпами годится только тогда, когда требуется солома для крышъ; вообще же крестьянинъ успѣваетъ вымолачивать весь свой хлѣбъ одними цѣпами.

3) Самый выгодный способъ есть гармановаиіе цѣлыми табунами лошадей, равно и молотьба посредствомъ машинъ. Безъ того или другаго изъ этихъ способовъ большія хозяйства не могутъ обойтись, при недостаткѣ рабочихъ. Въ сѣверной части губерніи, гдѣ осень не столь продолжительна и суха, какъ въ южной, и хлѣбъ не такъ рано поспѣваетъ и убирается, а молотьба производится болѣе зимою, выгоднѣе употреблять молотильныя машины; крестьянинъ, въ отдѣльности, не можетъ имѣть ни табуновъ, ни молотильной машины, но для цѣлаго общества оба эти способа молотьбы были бы доступны.

Вымолоченный хлѣбъ хранится въ амбарахъ, не долѣе, какъ до новаго урожая; государственные крестьяне хранятъ его, если есть лишній, въ восточной части губерніи, болѣе въ бочкахъ, въ западной преимущественно въ ямахъ, просушивая зерно на солнцѣ передъ ссыпкою. Зерно, отправляемое на мельницу, если оно отсырѣло, въ особенности пшеницу, сперва промываютъ въ водѣ и потомъ сушатъ на солнцѣ или на печкѣ. Большіе запасы хлѣбовъ въ скирдахъ можно было видѣть у однихъ владѣльцевъ — капиталистовъ и мѣстами на общественныхъ гумнахъ военныхъ поселеній, до ихъ настоящаго преобразованія.

6) исчисленіе производительныхъ сельскихъ классовъ.

По 9-й ревизіи въ Херсонской губерніи съ одесскимъ градоначальствомъ числилось:

	По исчисленію г. фонъ-Руге. душъ обоихъ половъ.	По исчисленію г. Кеппена. душъ мужескаго пола.
Помѣщичьихъ крестьянъ . .	331,906	144,419
Дворовыхъ людей	14,251	7,251
Военныхъ поселянъ	242,880	131,940
Государственныхъ крестьянъ .	100,400	47,473
Колонистовъ иностранныхъ .	47,055	4,202
— евреевъ . . .	14,111	6,421
Адмиралтейскихъ поселянъ .	14,188	6,834
Вольныхъ матросовъ . . .	4,769	2,642
Малороссійскихъ казаковъ .	234	»
Итого . .	769,794	351,182

Эти классы принадлежатъ собственно къ земледѣльческому сословію, хотя здѣсь включены дворовые люди и вольные матросы, нѣкоторая часть которыхъ, равно какъ и адмиралтейскихъ поселянъ, постоянно отвлечена постороннею службою.

Кромѣ ихъ, къ земледѣльческому классу могутъ быть причислены:

	По исчисленію г. фонъ-Руге. душъ обоихъ половъ.	По исчисленію г. Кеппена. душъ мужескаго пола.
Разночинцы.	12,355	7,225
Церковнослужители . . .	2,491	3,240 (*)
Отставн. нижн. чины съ сем.	13,452	»
Мѣщане христіане. . . .	145,100	50,808
— евреи.		10,780
Крестьяне удѣльные . . .	307	»
Безсрочно-отпускные съ сем. .	7,693	»
Однодворцы.	845	431
Итого . .	182,243	72,484

Бо̀льшая часть лицъ, принадлежащихъ этимъ послѣднимъ классамъ, занимается земледѣліемъ, за исключеніемъ евреевъ-мѣщанъ, точно также какъ и евреевъ-земледѣльцевъ, водворенныхъ на помѣщичьихъ земляхъ, такъ какъ они совершенно чужды земледѣльческаго труда и составляютъ промышленный классъ. Соображая различныя мѣстныя условія, можно положить, что до 120,000 душъ обоихъ половъ этихъ послѣднихъ классовъ безспорно можетъ быть причислено къ земледѣльческому сословію.

Мы придерживаемся здѣсь исчисленія г. фонъ-Руге, болѣе полнаго и болѣе подходящаго къ прочимъ указаніямъ. Такимъ образомъ, во всей Херсонской губерніи съ одесскимъ градоначальствомъ находится до 890,000 душъ обоихъ половъ занимающихся земледѣліемъ, что составляетъ 87% всего постояннаго населенія губерніи.

Въ среднемъ семействѣ считается отъ 5 до 6 душъ обоихъ половъ, и мужескій полъ относится къ женскому какъ 100 : 95,2; если принять, что изъ общаго числа мужчинъ, половина уже самостоятельные работники, то для всей губерніи получимъ: земледѣльческаго класса людей 161,818 семействъ и 227,971 работниковъ.

Сравнивая эти выводы съ пространствомъ замель, находящихся собственно подъ уѣздами, безъ включенія городовъ, находимъ, что въ земледѣльческомъ населеніи на каждаго жителя приходится 7,3 десятины, на каждое семейство 40,6 десятинъ пространства и на каждаго работника 28,8 десятинъ.

(*) Съ священно-служителями.

7) Урожайность.

Теперь намъ предстоитъ вопросъ, едва-ли не самый трудный—опредѣлить степень урожайности различныхъ хлѣбовъ въ Херсонской губерніи одною общею цифрою, если не для всѣхъ ея мѣстностей, то для каждой порознь, при чемъ разрѣшеніе этого вопроса требуетъ тѣмъ болѣе осторожности, что онъ имѣетъ весьма важное значеніе, опредѣляетъ степень какъ доходности имѣній, такъ и вознагражденія земледѣльческаго труда и обезпеченія продовольствіемъ. При всемъ томъ должно сознаться, что, при имѣющихся нынѣ средствахъ, цифры окончательныхъ нашихъ выводовъ могутъ указать только—около чего можетъ быть средній урожай въ губерніи, но далеко не будутъ непреложными. Дѣйствительно, степень урожайности зависитъ:

1) Отъ почвы, которая, какъ намъ извѣстно, въ Херсонской губерніи не вездѣ одинакова.

2) Отъ климатическихъ условій, весьма разнообразныхъ въ Херсонской губерніи.

3) Отъ системы полеводства—весьма различной въ губерніи, гдѣ количество земли не во всѣхъ имѣніяхъ одинаково сравнительно съ рабочими силами и гдѣ населеніе составлено изъ столькихъ различныхъ элементовъ.

4) Отъ способа воздѣлыванія земли.

5) Отъ посѣвовъ и, наконецъ, отъ многихъ другихъ причинъ, по которымъ въ двухъ смежныхъ имѣніяхъ, при физическихъ условіяхъ, по видимому совершенно одинаковыхъ, урожаи бываютъ постоянно различные.

Кромѣ того, опредѣливъ цифру средняго урожая какого-либо хлѣба для различныхъ мѣстностей, какъ опредѣлить количество воздѣлыванія этого хлѣба и какъ узнать посѣвъ и урожай для всей губерніи?

Мы здѣсь не ссылаемся единственно на оффиціальные источники, которыми въ отчетахъ ежегодно опредѣляются указанныя нами цифры, такъ какъ при собираніи этимъ путемъ различныхъ свѣдѣній, мы можемъ получить въ цифрахъ такія данныя, которыя вовсе не уловимы даже для иностранныхъ государствъ, при ихъ огромныхъ средствахъ для статистическихъ изслѣдованій. Это самое обстоятельство и указываетъ намъ на невозможность придать этимъ цифрамъ даже приблизительную точность, что увидимъ при разборѣ свѣдѣній, собранныхъ по этому предмету. Здѣсь же приводимъ во-первыхъ изысканія, произведенныя коммисіею для уравненія податей и денежныхъ сборовъ, начавшею работы въ Херсонской губерніи въ 1849 году, и во-вторыхъ тѣ указанія, которыя мы могли встрѣтить въ различныхъ печатныхъ сочиненіяхъ, касающихся различныхъ имѣній и отдѣльныхъ мѣстностей Херсонской губерніи.

Въ Александровскомъ уѣздѣ, въ д. *Садовой*, въ окрестностяхъ г. Кременчуга, по пробному умолоту урожая 1849 года, признаваемаго среднимъ, оказалось, что было собрано на одной десятинѣ:

На землѣ 1-го разряда.		Соломы.	По показанію крестьянъ этотъ:	
Ржи	70 четверик.	155 пуд.	Умолотъ средній	Нажинъ хорошъ.
Пшеницы . . .	20 —	88 —	— средній	— очень хорошъ.
Ячменя . . .	72½ —	90½ —	— хорошъ	— средній.
Проса . . .	95 —	199 —	— очень хор.	— очень хорошъ.
Гречихи . . .	22½ —	80 —	— худой	— худой.
На землѣ 2-го разряда.				
Ржи	40 четверик.	80 пуд.	— ниже средн.	— средній.
Ячменя . . .	45 —	49 —	— средній	— средній.

По показанію крестьянъ этой деревни, средній урожай бываетъ:

	На землѣ 1-го разряда.	2-го разряда.
Ржи.	46 четвериковъ.	44 четверика.
Пшеницы . . .	18 —	» —
Ячменя	72 —	40 —
Проса	44 —	» —
Гречихи. . . .	80 —	» —

По опредѣленію же коммисіи, по соображенію ею урожаевъ въ окрестныхъ мѣстахъ съ показаніями помѣщиковъ и другихъ лицъ и по мѣстнымъ изслѣдованіямъ, средній урожай:

	На землѣ 1-го разряда.	2-го разряда.
Ржи	40 четвериковъ.	28 четвериковъ.
Пшеницы . . .	20 —	» —
Ячменя . . .	40 —	28 —
Проса	32 —	24 —
Гречихи . . .	35 —	» —

По показанію крестьянъ, на десятинѣ высѣваютъ ржи, пшеницы, ячменя и гречихи по 5 мѣрокъ, а проса 1 мѣрку; коммисія же опредѣлила посѣвъ:

ржи 5 четвериковъ, пшеницы 4½, ячменя 6, проса 1, гречихи 4½ четвериковъ. Слѣдовательно средній урожай:

	По показанію крестьянъ:	По опредѣленію коммиссіи:
	На землѣ 1-го разряда.	
Ржи	самъ-9,2	самъ-8,0
Пшеницы . . .	— 3,6	— 4,4
Ячменя. . . .	— 14,4	— 6,6
Проса	— 44,0	— 32,0
Гречихи . . .	— 16,0	— 7,7
	На землѣ 2-го разряда.	
Ржи	самъ-8,8	— 5,6
Ячменя. . . .	— 8,0	— 4,6
Проса	— »	— 24,0

Для облегченія при сличеніи этихъ цифръ и для удобнѣйшихъ выводовъ изъ нихъ, предлагаемъ таблицу № V (см. приложеніе).

Изъ этихъ таблицъ можно вывести слѣдующее заключеніе:

1) По показанію крестьянъ, средній урожай хлѣбовъ гораздо ниже пробнаго умолота 1849 года, который они, по урожаю, называли также среднимъ.

2) Опредѣленіе средняго урожая коммиссіею вообще ниже средняго урожая по показанію крестьянъ.

3) Вообще же средній урожай хлѣбовъ, опредѣленный коммиссіею и по показанію крестьянъ, можно считать ниже дѣйствительнаго средняго урожая во всей губерніи, потому что земледѣліе у государственныхъ крестьянъ находится на низшей степени противъ другихъ хозяевъ въ губерніи; земля у нихъ, отъ частой распашки и безпорядочности хозяйства, болѣе истощена; значительнѣйшая часть губерніи, надѣленная лучшею почвою, вовсе не вошла въ эти изслѣдованія, такъ какъ въ нихъ нѣтъ государственныхъ имѣній.

Соображая количественность различныхъ посѣвовъ, въ разныхъ мѣстностяхъ губерніи, приблизительно можно опредѣлить, на основаніи приведенныхъ нами таблицъ, для всей губерніи средній урожай:

Озимой пшеницы и гирки	отъ	самъ-6	до	самъ-7
Яровой гирки. . . .	—	— 6½	—	— 5
Арнаутки	—	— 6	—	— 4
Ржи	—	— 6¼	—	— 7½
Ячменя	—	— 6½	—	— 7
Проса	—	—25	—	—40
Кукурузы	—	—25	—	—40

За изключеніемъ кукурузы, первый рядъ цифръ относится къ южной части губерніи, а второй къ сѣверной. Кукуруза же, какъ извѣстно, составляетъ посѣвъ въ Ананьевскомъ и Тираспольскомъ уѣздахъ.

Обратимся теперь къ указаніямъ частныхъ лицъ.

Г. Демоль (1) говоритъ, что въ 1836 году, при хорошемъ урожаѣ, сѣмяна дали отъ 7 до 12 зеренъ, а въ 1837 году, при замѣчательномъ урожаѣ, рожь дала отъ 10 до 14 зеренъ. Въ слѣдующемъ же году, при плохомъ урожаѣ, гирка дала отъ 10 до 13 зеренъ, а въ 1842 году, также при скудномъ урожаѣ, просо, пропавшее было отъ засухи, поднялось опять и дало по 10 четвертей на десятину. Наблюденія эти относятся къ Одесскому уѣзду.

Въ другомъ мѣстѣ (2) онъ говоритъ, что особый видъ озимой ржи, называемый крестьянами *криса* или *крица*, которая даетъ одинаковое количество сѣмянъ съ десятины съ прочими видами ржи, но на посѣвъ требуетъ отъ 3 до 4 мѣрокъ, въ хорошіе годы давала ему до 10 четвертей съ десятины, въ худые только 4; среднимъ же числомъ полагаетъ отъ 6 до 7 четвертей, т. е. отъ самъ-12 дос амъ-18 (3). Просо даетъ, по его же наблюденію. по крайней мѣрѣ 8 или 9 четвертей съ десятины, т. е. самъ-64—72; но въ благопріятные годы урожай бываетъ значительно бо́льшій и только въ самые худые родится меньше этого количества. Въ 1829 году было собрано его съ десятины 22 четверти, т. е. урожай былъ самъ-176; но онъ самъ сознается, что этотъ урожай былъ необыкновенный и что 18-ти-лѣтняя практика показала ему, что въ благопріятные годы онъ часто получалъ отъ 15 до 16 четвертей. Урожайность ячменя, по его показанію, въ хорошіе годы очень велика (4). Онъ собиралъ отъ 14 до 15 четвертей съ десятины, а среднимъ числомъ полагаетъ 7 четвертей, что при высѣвѣ на десятинѣ 6-ти четвериковъ зерна, составляетъ средній урожай самъ-$9^1/_3$.

Въ 1848 году урожай въ Херсонской губерніи былъ замѣчательно скуденъ, какъ вслѣдствіе неблагопріятствующей погоды, такъ и многихъ другихъ причинъ, истребившихъ хлѣбъ на корнѣ (5); такъ въ селеніяхъ вѣдомства государственныхъ имуществъ:

(1) Записки Имп. общ. сел. хоз. южной Россіи на 1841 годъ.

(2) Журн. мин. гос. имущ. 1845 года, № 4, стр. 45.

(3) Этотъ видъ ржи извѣстенъ еще подъ именемъ *многоплодной*. Въ 1848 году былъ сдѣланъ посѣвъ этой ржи въ с. Лозоваткѣ. Верхнеднѣпровскаго уѣзда, и она дала самъ-$55^1/_2$. Посѣвъ этой ржи былъ введенъ въ военномъ поселеніи.

(4) Тамъ же № 9, стр. 210 и 211.

(5) «О состояніи разныхъ отраслей сельскаго хозяйства въ южной Россіи», въ 1848 году (журн. мин. гос. имущ. на 1849 годъ № 6).

	Посѣяно:		Собрано:		
	Озимаго.	Яроваго.	Озимаго.	Яроваго.	
Въ м. Станиславѣ	698	1,200	180	195	четв.
» Александровской волости .	4,494	2,954	19	30	—
» Камянской волости . . .	4,156	3,373	440	670	—
» д. Садовй.	75	137	26	12	—
» и. Валегоцуловѣ	631	1,790	982	2,306	—
» с. Байталахъ	300	375	500	187	—
» с. Бобрикѣ	274	1,002	274	1,337	—

Въ бывшемъ новороссійскомъ военномъ поселеніи, въ округахъ наименѣе пострадавшихъ, урожай въ 1848 году былъ слѣдующій:

Въ 1-мъ округѣ, рожь обыкновенная дала самъ-$1^1/_4$, многоплодная самъ-2, полба самъ-2, ячмень самъ-$^3/_4$, проса самъ-$^1/_4$, гречиха самъ-$^1/_5$, овесъ самъ-$^3/_4$.

Во 2-мъ округѣ рожь обыкновенная дала самъ-$1^3/_4$, многоплодная самъ-$2^1/_4$, полба и ячмень самъ-$1^1/_4$, просо самъ-$1^1/_8$, овесъ самъ-$^1/_4$.

Въ 3-мъ округѣ рожь обыкновенная дала самъ-$1^3/_4$, многоплодная самъ-$4^1/_4$, полба и ячмень самъ-2, просо самъ-$1^1/_3$, овесъ самъ-$^1/_6$.

Въ 4-мъ округѣ рожь обыкновенная дала самъ-$1^1/_3$, многоплодная самъ-5, полба самъ-2, просо самъ-$1^1/_3$, ячмень самъ-$^2/_3$, овесъ самъ-$1^1/_4$.

Въ томъ же году въ д. Николаевкѣ, въ Ананьевскомъ уѣздѣ, помѣщика Гижицкаго ([1]), просо дало самъ-8, озимая пшеница самъ-$7^1/_2$, рожь самъ-4, голый ячмень и гречиха совершенно пропали, гирка, изъ посѣянныхъ 33 четвертей, дала 68 четвертей, арнаутка самъ-$\frac{38^1/_2}{34}$, простой ячмень самъ-$\frac{30^1/_2}{16}$, овесъ самъ-$\frac{37^1/_2}{26}$, ленъ самъ-$\frac{25}{6^1/_2}$. Въ такой же пропорціи былъ урожай и въ другихъ мѣстахъ Ананьевскаго уѣзда.

Въ слѣдующемъ 1849 году, урожай въ Херсонской губерніи былъ въ общей сложности самъ-4 ([2]); именно: рожь обыкновенная самъ-4, многоплодная самъ-9—10; пшеница: озимая самъ-$^1/_4$—3, яровая самъ-$^3/_4$—$1^1/_2$, ячмень самъ-1—$3^1/_2$, овесъ самъ-$^3/_5$—3, просо самъ-6—13, полба самъ-$^1/_{15}$—2, гречиха самъ-1—3. Вообще этотъ годъ былъ скуденъ урожаемъ.

Въ 1850 году урожай разнаго хлѣба въ губерніи былъ ([3]):

Озимой ржи	самъ-2,0
Озимой пшеницы	— 0,25
Яровой пшеницы	— 1,0
Ячменя	— 3,0

([1]) Отчетъ инспекціи за 1849 г. (журн. мин. гос. имущ. на 1850 г. № 6), стр. 198.

([2]) Тамъ же.

([3]) Тоже за 1851 годъ журн. мин. гос. имущ. на 1852 годъ, № 7).

Овса самъ-1,5
Проса . . . . . — 4,5
Кукурузы . . . . . —60,0

1851 годъ принадлежитъ вообще къ годамъ урожайнымъ, хотя въ южной части губерніи мѣстами едва собраны сѣмяна. Въ средней сложности, во всей губерніи урожай былъ самъ-5, и распредѣлялся по уѣздамъ въ слѣдующемъ порядкѣ (*):

Въ Александрійскомъ самъ-8
» Ананьевскомъ . . . . . — 7
» Бобринецкомъ . . . . . — 6
» Тираспольскомъ . . . . . — 5
» Одесскомъ . . . . . — 3
» Херсонскомъ . . . . . — 1

Сравнительно съ урожаемъ предшествовавшаго года, средній урожай разнаго хлѣба былъ:

Озимой ржи самъ-4
Озимой пшеницы . . . . . — 4,5
Яровой пшеницы . . . . . — 3,5
Ячменя . . . . . — 7,0
Овса . . . . . — 8,0
Проса . . . . . —20,0
Гречихи . . . . . — 0,5
Кукурузы . . . . . —50,0

Высшій и худшій урожай былъ между слѣдующими предѣлами:

	maximum.	minimum.
Озимой ржи	самъ-13	самъ-2,5
Озимой пшеницы	— 13	— 0
Яровой ржи	— 12,5	— 1
Яровой пшеницы	— 9	— 1
Яроваго ячменя	— 14	— 2
Овса	— 15	— 3
Проса	— 60	— 2
Гороха	— 15	нѣтъ свѣдѣній
Гречихи	— 4,7	самъ-0,5
Кукурузы	— 80,0	—30,0

Въ сѣверо-западной части губерніи урожай былъ вообще лучше, чѣмъ въ юго-восточной.

(*) Тоже за 1851 годъ (журн. мин. гос. имущ. на 1852 годъ № 7), стр. 40.

По свѣдѣніямъ, доставленнымъ начальниками округовъ вѣдомства государственныхъ имуществъ, урожай хлѣбовъ былъ (1):

Озимаго.		Яроваго.	
Въ 1852 году.	Въ 1853 году.	Въ 1852 году.	Въ 1853 году.
самъ-4,50	3,00	4,33	3,17.

У колонистовъ хлѣба родились:

	Рожь.		Пшеница.				Ячмень.		Овесъ.	
			Озимая.		Яровая.					
Въ округахъ:	въ 1852 году.	1853 году.	1852 году.	1853 году.	1852 году.	1853 году.	1852 году.	1853 году.	1852 году.	1853 году.
Шведскомъ. .	12,25	3,75	»	»	12,5	5,25	10,0	4,75	8,5	5,5
Либентальскомъ	7,3	2,5	7,0	2,68	6,8	2,68	6,0	1,66	6,0	2,33

Урожай въ 1854 — 1857 годахъ былъ слѣдующій (2):

	Въ 1854 году.	Въ 1855 году.	Въ 1856 году.	Въ 1857 году.
Ржи. . . .	самъ-1,5	1,6	1,66	5,00
Пшеницы . .	— 4,0	1,6	озимой 0,56	5,50
			яровой 2,50	6,50
Кукурузы . .	— 10,0	7,5	»	»
Ячменя . .	— 4,5	3,1	4,16	7,0
Овса . . .	— 5,0	2,5	4,33	6,00
Гречихи . .	— »	1,4	»	»
Проса . . .	— 20,0	14,2	12,00	13,00
Гороха . .	— 6,0	2,0	»	»

Въ 1855 году у колонистовъ урожай хлѣбовъ былъ слѣдующій:

Въ округахъ:		Ржи.	Пшеницы: Озимой.	Пшеницы: Яровой.	Ячменя.	Овса.
Либентальскомъ . . .	самъ	»	$2^2/_5$	$3^1/_2$	»	»
Березанскомъ. . . .	—	$2^1/_2$	»	$1^3/_4$	$2^3/_4$	$2^1/_2$
Шведскомъ	—	$2^1/_2$	»	3	$3^1/_2$	$3^1/_2$
Глюкстальскомъ . . .	—	$^3/_4$	$^7/_8$	$1^1/_2$	$3^3/_5$	$2^1/_3$

Вотъ свѣдѣнія объ урожаѣ различнаго хлѣба въ Херсонской губерніи за 10 лѣтъ, которыя мы взяли изъ отчетовъ инспекціи сельскаго хозяйства южныхъ губерній.

Эти свѣдѣнія могутъ быть дополнены другими оффиціальными, собранными, чрезъ предводителей дворянства и разными мѣстными управленіями, для составленія таблицъ, представляемыхъ въ министерство внутреннихъ дѣлъ и для всеподданнѣйшихъ губернаторскихъ отчетовъ. По этимъ источникамъ урожай въ Херсонской губерніи никогда не превосходилъ самъ-6, а нерѣдко

(1) Тоже за 1853 г. (журн. мин. гос. имущ. на 1854 г. № 6).

(2) Тоже за 1855 г. (журн. мин. гос. имущ. на 1856 годъ № 9) изд. 1857.

не возвращалъ и сѣмянъ. Очевидно, что эти показанія уменьшены противъ дѣйствительности.

По мнѣнію г. Скальковскаго, средній урожай хлѣбовъ даетъ отъ самъ-6½ до самъ-7 зеренъ, а въ хорошій годъ отъ самъ-10 до самъ-13 (1).

Въ военно-статистическомъ обозрѣніи Херсонской губерніи между прочимъ сказано:

„Вообще посѣвъ разнаго рода хлѣба даетъ отъ 5 до 15 зеренъ, исключая проса, которое въ хорошіе годы родится самъ-100“, а потомъ:

„Средній урожай разнаго рода хлѣба во всей губерніи можно принять безошибочно отъ 4 до 6 зеренъ, а проса до 30 зеренъ“ (2).

Но и это опредѣленіе урожая считается по мнѣнію многихъ все еще ниже дѣйствительнаго: въ урожайные годы хлѣбъ приноситъ самъ-25, и въ 10 лѣтъ, хоть однажды, самъ-80; жатва самъ-5 считается неурожайною (3), а по мнѣнію другихъ даже самъ-6, обыкновенная же жатва—самъ-10—12, а обильная самъ-20 (4).

Средняя жатва озимой ржи, съ 1807 по 1845 годъ, была самъ-10; яровой ржи за 4 года самъ-6—8,2; арнаутки, въ теченіе 10 лѣтъ, самъ-7,3; гирки въ теченіе 34 лѣтъ самъ-8,75; картофеля, въ 12 лѣтъ, самъ-10,4; гороха, за 9 лѣтъ, самъ-7,6; проса, за 7 лѣтъ, самъ-35,29; ячменя самъ-11,3 (5). Рожь и овесъ въ западной части губерніи давали вторымъ и третьимъ посѣвомъ самъ-16 (6).

У г. Кеппена мы находимъ извлеченіе изъ хозяйственной книги колониста Неймана, о бывшихъ у послѣдняго среднихъ урожаяхъ (7):

	Ржи.	Пшеницы.	Ячменя.	Овса.
Съ 1806 по 1815 годъ	самъ-12,17	8,25	6,30	10,60
— 1816 — 1825 »	— 10,52	7,58	6,94	9,53
— 1826 — 1835 »	— 10,72	6,94	4,32	8,79
— 1836 — 1845 »	— 15,05	9,53	6,89	13,12
Откуда средній урожай	самъ-12,11	8,07	6,11	10,51

Разсмотримъ теперь всѣ приведенныя нами данныя объ урожаѣ въ отношеніи другихъ данныхъ, вмѣстѣ съ которыми мы могли бы провѣрить нижеприводимыя оффиціальныя свѣдѣнія и вывести, хотя приблизительную, цифру средняго урожая въ губерніи.

(1) Опытъ статистическаго описанія Новороссійскаго края, часть II, стр. 96.
(2) 1849 года стр. 120.
(3) Херсонскія губерн. вѣд. 1843 г. № 13.
(4) Kohl's Reisen II стр. 131.
(5) Владимірскія губерн. вѣдом. 1848 г. IV стр. 3—15.
(6) Статистическіе труды Штукенберга, ст. XXXV, стр. 56.
(7) Земледѣльческая газета 1847 г. стр. 101.

По свѣдѣніямъ, помѣщеннымъ г. Скальковскимъ въ опытѣ статистическаго описанія (1):

Урожай хлѣбовъ былъ слѣдующій:						
Годы.	Въ Херсонской губерніи.		Въ Одесскомъ градоначальствѣ.		Всего.	
	Посѣяно.	Собрано.	Посѣяно	Собрано	Посѣяно.	Собрано.
Въ 1845	359,850	882,186	9,610	6,070	369,460	888,256
— 1846	449,190	1.444,260	5,680	15,200	454,870	1.459,460
— 1847 (2)	608,310	2.560,870	5,680	17,190	613,990	2.578,060
— 1848	610,420	381,580	3,130	2,100	613,550	383,680
— 1849	580,060	2.231,370	3,320	3,300	583,380	2.234,670
— 1850	575,461	805,382	2,009	3,170	577,470	808,552
— 1851	620,984	2.261,318	1,375	11,901	622,359	2.273,219
Всего . .	3.804,275	10.566,966	30,804	58,931	3.835,079	10.625,897
Средній годовой. . .	543,478	1.509,566	4,400	8,418	547,868	1.660,842

Въ „Военно-статистическомъ обозрѣніи Херсонской губерніи“ (3) показанъ посѣвъ и урожай 1846 года слѣдующій:

	Посѣвъ.		Урожай.	
	Озимаго.	Яроваго.	Озимаго.	Яроваго.
Помѣщичій на господской запашкѣ	110,191	144,670	511,823	610,878
Крестьянскій	40,663	71,991	256,125	345,125
Мѣщанскій.	8,764	18,111	14,685	24,315
Государственныхъ крестьянъ.	20,959	31,003	88,133	63,993
Колонистовъ	12,865	41,784	56,564	101,600
Евреевъ-земледѣльцевъ . .	1,611	1,241	6,446	4,941
Военнаго поселенія: въ 1-хъ 8 округахъ: для запасовъ.	14,884	2,279	59,536	9,116
Военныхъ поселянъ . . .	73,750	121,815	312,891	487,260

(1) Часть II, стран. 94.

(2) Въ этомъ году по оффиціальнымъ свѣдѣніямъ было посѣяно собственно въ помѣщичьихъ имѣніяхъ 243,271 четв. озимаго и 282,252 четв. яроваго хлѣба и уродилось травою 1.244,028 четв., а втораго 1.143,065 четв. (Записки Имп. общ. сел. хоз. южной Россіи, 1848 года, № 3, стр. 188).

(3) 1849 года, стр. 120.

Въ послѣднихъ 4-хъ округахъ:				
Для запасовъ	5,968	5,098	37,936	6,760
Военныхъ поселянъ . . .	41,242	98,644	242,598	281,670
Итого . . .	330,897	533,636	1.586,737	1.935,648
Всего . . .	864,533		3.522,385.	
Кромѣ того для фуражныхъ запасовъ кавалеріи въ первыхъ 8-ми округахъ . .	»	54,874	»	219,469
Въ послѣднихъ 4-хъ округахъ	»	36,367	»	153,408
Итого . . .	»	91,241	»	372,877
Во всей же губерніи всего .	955,774		3.895,262.	

Въ свѣдѣніяхъ, собранныхъ при военной съемкѣ Херсонской губерніи, посѣвъ и урожай 1851 и 1852 годовъ показаны слѣдующіе (*):

	Посѣвъ.		Урожай.	
Въ 1851 году. Въ уѣздахъ:	Озимаго.	Яроваго.	Озимаго.	Яроваго
Херсонскомъ	34,842	79,157	52,263	118,735
Александрійскомъ . . .	48,260	80,501	289,560	402,505
Бобринецкомъ	102,777	98,738	528,885	493,690
Ананьевскомъ	17,691	24,042	141,528	48,084
Тираспольскомъ . . .	17,703	16,211	61,960	64,844
Одесскомъ	10,287	18,690	41,148	74,760
Военномъ поселеніи . .	17,233	84,301	86,165	421,505
Адмиралтейскихъ селен. .	4,270	4,385	17,080	17,540
Колоніяхъ	14,397	33,914	68,397	182,794
Еврейскихъ колоніяхъ .	1,953	1,388	6,129	7,380
Итого . .	269,413	431,327	1.293,115	1.831,837
Всего . . .	700,740.		3.124,952.	
Въ 1852 году. Въ уѣздахъ:				
Херсонскомъ	96,948	138,364	969,480	1,800,713
Александрійскомъ . . .	29,475	81,489	176,650	244,467
Бобринецкомъ	60,000	63,333	24,000	379,998
Ананьевскомъ	33,097	25,261	132,388	151,566
Тираспольскомъ . . .	18,504	17,241	74,016	86,205
Одесскомъ	12,586	20,717	50,344	103,585

(*) Военно-топограф. депо № 48,652, стр. 161 и 162.

Военномъ поселеніи . .	17,570	85,210	105,420	511,260
Адмиралтейскихъ селен .	4,350	4,642	26,100	27,852
Колоніяхъ	16,890	39,024	126,368	232,410
Еврейскихъ колоніяхъ. .	2,540	1,722	23,161	23,815
Итого. . .	291,960	477,003	1.708,177	3.561,871
Всего.	798,963		5.270,048.	

При этомъ сказано, что показанныя въ таблицахъ цифры урожая далеко ниже дѣйствительности и что урожай 1851 года былъ вообще изъ посредственныхъ, а 1852 годъ одинъ изъ замѣчательнѣйшихъ по обилію хлѣбовъ.

Въ приложеніи помѣщаемъ таблицу № VI посѣва и сбора хлѣба и картофеля за 1857 годъ, взятую изъ статистическихъ таблицъ, представленныхъ губернскимъ статистическимъ комитетомъ, въ 1858 году, въ министерство внутреннихъ дѣлъ; въ этой таблицѣ не включены: Одесское градоначальство, военное поселеніе и г. Николаевъ съ адмиралтейскими селеніями.

Сличая эти таблицы, выводимъ слѣдующее заключеніе:

1) Таблицы посѣва и урожая, приведенныя г. Скальковскимъ, не имѣютъ никакого вѣроятія, для чего лучше всего сличить посѣвъ и урожай 1846 года съ нижепомѣщенною таблицею, относящеюся къ тому же году.

2) Невѣрность приводимыхъ г. Скальковскимъ цифръ доказывается еще недостаточностью мѣстныхъ средствъ для продовольствія края даже въ самый обильный урожай, какой показанъ въ 1847 году, между тѣмъ, какъ всѣ рынки Херсонской губерніи почти ежегодно наполняются хлѣбомъ, который имѣетъ почти исключительное назначеніе сбыта за границу.

3) Невѣрность приводимыхъ цифръ посѣва и урожая въ прочихъ таблицахъ доказывается сличеніемъ по-уѣздно или по-вѣдомствамъ этихъ чиселъ въ два смежные между собою года 1851 и 1852; такъ, напримѣръ, чѣмъ объяснить посѣвъ въ 1851 году, въ Херсонскомъ уѣздѣ, озимаго хлѣба 34,842 четв., яроваго 79,157 четв. и въ Бобринецкомъ уѣздѣ, озимаго хлѣба 102,777 четв., яроваго 98,738 четв., а въ 1852 году въ Херсонскомъ уѣздѣ посѣвъ озимаго хлѣба 96,948 четв., яроваго 138,364 четв., въ Бобринецкомъ же уѣздѣ озимаго хлѣба только 60,000 четв., а яроваго 63,333 четвертей. Такая противурѣчащая разница въ количествѣ посѣва въ двухъ уѣздахъ, въ одни и тѣ же годы, ясно говоритъ о невѣрности этихъ цифръ.

4) Приведенныя нами таблицы посѣвовъ и урожая, могутъ служить указаніемъ наименьшаго предѣла ихъ (т. е. не менѣе чего они бываютъ), но далеко не соотвѣтствуютъ дѣйствительности.

5) Взявъ средній выводъ изъ послѣднихъ четырехъ таблицъ, среднее количество посѣва въ Херсонской губерніи бываетъ 855,630 четвертей, а урожая 3.986,602½ четверти, т. е. самъ-4.

Въ таблицѣ № VII (см. прилож.) показанъ посѣвъ и сборъ кукурузы въ 1857 году. Прибавивъ къ этимъ даннымъ среднія цифры: посѣва — 4,400 четв. и сбора—8,418 четв. хлѣба въ Одесскомъ градоначальствѣ, и посѣва—9,973 четв. и сбора—44,286 четв. въ адмиралтейскихъ селеніяхъ, получимъ общую цифру посѣва— 997,043 четв. и сбора — 3.656,128 четв. для всей Херсонской губерніи.

8) РАСПРЕДѢЛЕНІЕ СОБИРАЕМЫХЪ ПРОДУКТОВЪ.

По исчисленію г. фонъ-Руге, народонаселеніе Херсонской губерніи съ Одесскимъ градоначальствомъ, по 9-й ревизіи, было—521,873 душъ мужескаго пола и 496,916 женскаго; прибавляя къ этому до 60,000 душъ войскъ арміи и флота, расквартированныхъ въ губерніи, и присоединяя эту цифру къ мужскому населенію, получимъ, что губернія должна довольствовать 581,873 души мужескаго пола и 496,916 женскаго.

Полагая, что для продовольствія одной души мужескаго пола потребно среднимъ числомъ въ годъ 2½ четверти и для женщины 2 четверти, годовая потребность для продовольствія мѣстнаго населенія Херсонской губерніи будетъ 2.448,514½ четвертей.

На продовольствіе кавалеріи расположенной въ военномъ поселеніи, было употреблено въ 1857 году:

Въ первыхъ 8-ми округахъ. . .	58,271	четвертей	овса.
— — — —	9,822	—	ячменя.
Въ послѣднихъ 4-хъ округахъ. .	25,871	—	овса.
— — — —	2,002	—	ячменя.
Всего . .	95,966	четвертей.	

На продовольствіе почтовыхъ лошадей въ 1857 году потребно было не менѣе 16,500 четвертей, считая по 6 гарнцевъ на лошадь въ сутки.

На долю городовъ въ этомъ году приходилось до 15,000 лошадей; полагая среднимъ числомъ на продовольствіе ихъ по 2 гарнца въ сутки, необходимо въ годъ 171,093¾ четверти зерна. На всѣхъ конскихъ заводахъ въ губерніи находилось 9,428 лошадей; полагая по ½ гарнцу въ сутки на лошадь, годовой расходъ составлялъ 26,879¾ четверти. Кромѣ того, полагая до 50,000 четвертей зерна, ежегодно потребляемаго движущимися обозами и проѣзжими, вся годовая потребность зерноваго фуража въ Херсонской

губерніи, составитъ 360,439½ четвертей. Кромѣ того, на винокуренныхъ заводахъ было употреблено хлѣба въ 1856 году 169,826 четв. и въ 1857 году 130,633 четверти, или среднимъ числомъ въ годъ не менѣе 150,000 четвертей. На пивоваренныхъ же заводахъ употреблено хлѣба до 1,200 четвертей.

И такъ изъ этихъ цифръ получаемъ слѣдующій средній годовой расходъ зернового хлѣба въ Херсонской губерніи:

На продовольствіе жителей . .	2.448,514½	четвертей.
— сѣмяна для посѣва . . .	855,630	—
— фуражное довольствіе . . :	360,439½	—
— куреніе вина и варку пива .	151,200	—
Итого : .	3.815,784	—

Средній урожай, по оффиціальнымъ свѣдѣніямъ, опредѣленъ нами въ 3.986,602½ четверти, слѣдовательно въ остаткѣ, для продажи остается 170,817½ четвертей, со включеніемъ въ это число мышеѣда и всякой другой растраты зерна. Въ дѣйствительности можно полагать, что количество средняго годоваго отпуска хлѣба за границу составляетъ отъ 500,000 до 600,000 четвертей; при этомъ надобно взять въ соображеніе, что значительное количество муки также ввозится въ Херсонскую губернію изъ сѣверныхъ областей для мѣстнаго продовольствія, по недостаточному числу мельницъ въ губерніи для обмола всего количества мѣстнаго зерна.

Но мы опредѣлили средній урожай изъ средней сложности урожаевъ за 1846, 1851, 1852 и 1857 годы, въ которые урожай двухъ годовъ былъ хорошій и двухъ средній, и не приняли въ расчетъ неурожайные и голодные годы. Мы допустили это по той причинѣ, что разсмотрѣніе приведенныхъ нами данныхъ объ урожаѣ различныхъ хлѣбовъ въ губерніи, заставляетъ предположить среднюю степень урожая бо́льшую, чѣмъ показанная въ оффиціальныхъ свѣдѣніяхъ. Наши выводы показали, что урожай пониженъ противъ дѣйствительности отъ 329,182½ до 429,182½ четвертей, т. е. принимая количество высѣваемаго зерна за вѣроятное, что урожай въ губерніи въ сложности бываетъ самъ-5. Если же дѣйствительно въ Херсонской губерніи средній урожай чаще бываетъ самъ-5, то надо допустить, что количество ежегоднаго посѣва хлѣба преувеличено въ таблицахъ, что́ легко можно объяснить общимъ стремленіемъ всѣхъ хозяевъ показывать въ бо́льшихъ размѣрахъ цифры невыгодныя для себя и уменьшать тѣмъ степень своего дохода, при собираніи отъ нихъ статистическихъ данныхъ.

Соображая количество ежегоднаго высѣва сѣмянъ съ количествомъ полей, находимъ, что на каждую десятину приходится 2 четверика и 2 гарнца сѣмянъ, а сравнивая съ среднимъ количествомъ высѣваемаго сѣмяни, различнаго

рода хлѣба, на десятинѣ, находимъ, что только третья часть всѣхъ полей ежегодно воздѣлывается.

9) цѣны на земледѣльческіе продукты.

Цѣны на земледѣльческія произведенія устанавливаются въ Херсонской губерніи въ зависимости отъ степени урожая и количества торговаго запроса хлѣба за границу. Послѣднее обстоятельство имѣетъ рѣшительное вліяніе на несоразмѣрное возвышеніе какого-либо одного рода хлѣба передъ другими, во время наибольшаго запроса на него, въ особенности когда этотъ хлѣбъ составляетъ предметъ наиболѣе расходуемый въ губерніи, какъ напримѣръ рожь. Бывали годы, когда цѣнность ржи доходила въ губерніи, въ мѣстахъ удаленныхъ отъ Одессы, до 14 и до 15 р. ассиг., въ то время какъ въ Одессѣ, въ тоже время, пшеница продавалась отъ 17 до 18 р. асс. Въ 1846 году цѣна ржи, въ теченіе нѣсколькихъ мѣсяцевъ, стояла отъ 17 до 19 р. асс. и въ теченіе года было ее вывезено до 251,000 четвертей, т. е. въ четыре раза болѣе противъ предшествовавшаго года. Цѣнность же ржи въ обыкновенные годы, на внутреннихъ рынкахъ губерніи, простирается отъ 3 до 3 р. 50 к. асс., а въ Одессѣ отъ 6 до 7 р. асс. за четверть. Однимъ словомъ—цѣнность различныхъ родовъ хлѣба не всегда служитъ въ Херсонской губерніи мѣриломъ степени урожая этихъ хлѣбовъ, а наиболѣе зависитъ отъ заграничнаго требованія на нихъ. Чѣмъ ближе мѣстности къ Одессѣ, тѣмъ колебанія цѣнъ бываютъ чаще и значительнѣе.

Среднія торговыя цѣны на пшеницу на одесскомъ рынкѣ были слѣдующія:

	За четверть.			За четверть.
Въ 1814 году	5 р. 53 к.		Въ 1829 году	3 р. 71 к.
— 1815 —	6 — 68 —		— 1830 —	5 — 71 —
— 1816 —	10 — » —		— 1831 —	6 — 17 —
— 1817 —	10 — 21 —		— 1832 —	4 — 85 —
— 1818 —	6 — 97 —		— 1833 —	5 — 14 —
— 1819 —	4 — 62 —		— 1834 —	6 — 43 —
— 1820 —	5 — 35 —		— 1835 —	4 — 85 —
— 1821 —	6 — 28 —		— 1836 —	4 — 28 —
— 1822 —	4 — 82 —	до 5 р. 46 к.	— 1837 —	4 — 28 —
— 1823 —	3 — 80 —	— 4 — 58 —	— 1838 —	4 — 85 —
— 1824 —	3 — 92 —	— 3 — 87 —	— 1839 —	6 — 14 —
— 1825 —	3 — 82 —	— 4 — 35 —	— 1840 —	6 — 10 —
— 1826 —	3 — 95 —	— 3 — 13 —	— 1841 —	5 — 60 —
— 1827 —	4 — 10 —	— 3 — 14 —	— 1842 —	5 — 53 —
— 1828 —	2 — 87 —	— 2 — 57 — (*)	— 1843 —	4 — 85 —

(*) Цѣны втораго ряда съ 1822 по 1829 годъ обозначены согласно указанію г. Небольсина «Статистическое обозрѣніе внѣшней торговли Россіи». Спб. 1850 года, часть I.

	За четверть.		За четверть.
Въ 1844 году	4 р. 60 к.	Въ 1848 году	5 р. 55 к.
— 1845 —	5 — » —	— 1849 —	5 — 81 —
— 1846 —	5 — 45 —	— 1850 —	5 — 53 —
— 1847 —	6 — 36 —	— 1851 —	5 — » — (1).

На рожь цѣны были слѣдующія:

— 1814 —	3 — 78 —	— 1822 —	3 — 56 —
— 1815 —	3 — 18 —	— 1823 —	2 — 38 —
— 1816 —	4 — 87 —	— 1824 —	2 — 3 —
— 1817 —	4 — 70 —	— 1825 —	2 — 7 —
— 1818 —	3 — 16 —	— 1826 —	1 — 27 —
— 1819 —	2 — 19 —	— 1827 —	1 — 43 —
— 1820 —	2 — 81 —	— 1828 —	2 — 9 — (2).
— 1821 —	4 — 22 —		

Несравненно значительнѣе бываетъ измѣненіе цѣнъ на предметы, составляющіе обезпеченіе народнаго продовольствія, такъ какъ пшеница составляетъ торговый хлѣбъ, а рожь и прочіе сорты хлѣба разводятся въ Херсонской губерніи почти исключительно для мѣстнаго продовольствія земледѣльческаго населенія и рабочаго скота. Во время неурожая на нихъ или требованія за границу, цѣнность этихъ продуктовъ чрезвычайно возрастаетъ, въ чемъ можемъ еще убѣдиться изъ слѣдующихъ цифръ (между прочимъ мы здѣсь приводимъ и цѣнность сѣна, хотя оно не составляетъ статью заграничнаго отпуска):

	Ржаная мука.				Гречневая крупа.				Овесъ.				Сѣно.	
	низшая.		высшая.		низшая.		высшая.		низшая.		высшая.		низшая.	высшая.
	ассигнаціями.													
	р.	к.	р.	к.	р.	к.	р.	к.	р.	к.	р.	к.	коп.	коп.
Въ 1811 году	9	»	11	»	18	»	23	»	5	50	11	»	»	»
» 1832 »	8	70	15	22	»	»	»	»	»	»	»	»	»	»
» 1833 »	9	»	27	50	29	35	40	95	6	20	20	90	35	80
» 1834 »	17	»	24	65	29	63	40	14	13	25	19	25	35	90
» 1835 »	6	61	16	92	17	21	35	50	7	25	19	40	32	55
» 1836 »	5	72	6	47	13	49	15	53	5	68	9	1	47	52
» 1837 »	5	99	7	22	12	27	12	53	4	50	6	95	37	57
» 1840 »	4	75	8	17	»	»	»	»	2	57	3	57	15	18
» 1841 »	4	43	4	80	»	»	»	»	2	40	3	40	14	19 (3)

Въ 1843 году въ Херсонской губерніи существовали слѣдующія цѣны на разныя сельскія произведенія (4):

---

(1) «Очеркъ исторіи хлѣбной торговли Новороссійскаго края», М. Вольскаго, 1854 года, г. Одесса.

(2) «Очеркъ исторіи хлѣб. торг. Новороссійскаго края», М. Вольскаго, 1854 года, Одесса, стр. 10.

(3) Статистическіе труды И. Ѳ. Штукенберга, ст. XXXIV, стр. 19—20.

(4) Журн. мин. внутр. дѣлъ на 1844 годъ, часть IV.

	За куль.								За пудъ.
	Рожь.		Мука.		Крупа.		Овесъ.		Сѣно.
	руб.	коп.	руб.	коп.	руб.	коп.	руб.	коп.	коп.
Январь . . .	3	11 1/7	3	28 4/7	7	71 2/7	2	71 5/7	16 5/7
Февраль . .	2	86 4/7	2	98 1/7	7	23 3/7	2	97	15 2/7
Мартъ . . .	2	80 4/7	2	98 1/4	6	95	2	86 6/7	17 3/7
Апрѣль. . .	2	73	2	75 1/7	7	30 5/7	2	35 1/4	15 1/4
Май	3	15	3	50 3/4	7	28 1/4	2	21 1/6	16
Іюнь	2	52 1/2	2	95 3/4	6	98 1/4	2	17 3/4	17 1/2
Іюль	2	59 1/2	2	99	6	21 3/5	2	27	16 1/6
Августъ . .	2	46	2	94	7	24	2	24 1/6	11 3/4
Сентябрь . .	1	87 1/2	2	70 1/4	6	23	2	18	15 3/4
Октябрь . .	1	98 1/2	2	68	6	44 1/2	2	19 1/2	16
Ноябрь . .	1	73 1/4	2	57 1/2	5	54 3/4	2	53	15
Декабрь . .	1	68 3/4	3	55 1/4	5	44	2	29 3/4	14 1/2

Въ 1846 году цѣнность всѣхъ земледѣльческихъ произведеній значительно возвысилась, вслѣдствіе усилившагося запроса на нихъ за границу. Внимательное разсмотрѣніе помѣщаемой въ приложеніи таблицы № VIII покажетъ, въ какой степени цѣнность однихъ и тѣхъ же произведеній, въ одно и то же время, бываетъ различна въ разныхъ частяхъ Херсонской губерніи, что̀ справедливо какъ въ отношеніи справочныхъ, такъ и торговыхъ цѣнъ.

Среднія цѣны для губерніи, по отчетамъ инспекціи сельскаго хозяйства южныхъ губерній Россіи, были слѣдующія:

	До жатвы.				После жатвы.			
	Въ 1852 коп.	1853 коп.	1854 коп.	1855. коп.	Въ 1852 коп.	1853 коп.	1854 коп.	1855гг. коп.
На рожь за четверть	180	157	256	320	140	190	260	600
— пшеницу озимую	405	420	430	300	455	480	350	600
— пшеницу яровую	305	400			400	440		900
— ячмень . . .	150	170	265	300	152	190	278	500/550
— овесъ . . .	200	207	341	450	230	220	450	450/625
— кукурузу . .	300	250	150	130	280	380	130	300/450
— просо. . . .	200	120	»	250	115	240	»	400
— ленъ	»	500	»	»	»	610	»	»
— сѣно за пудъ .	»	»	20	25	»	»	20	30

Сложныя цѣны въ Александрійскомъ и сѣверной части Бобринецкаго уѣздовъ были слѣдующія:

	За четверть.						За пудъ.	
	Муки.		Крупъ.		Овса.		Сѣна.	Соломы.
	руб.	коп.	руб.	коп.	рбу.	коп.	коп.	коп.
Въ 1848 году	2	82½	4		2	15	19	6
— 1849 —	2	36	3	45½	2	2½	18	8¾
— 1850 —	2	39	3	74	2	5	20	8
— 1851 —	1	48½	2	32	1	53	13	4
— 1852 —	1	22	1	92	1	2½	9	4¼
— 1853 —	1	21	1	75	1	19	12	4
— 1854 —	1	64½	2	20½	1	58½	14½	4½
— 1855 —	3	8	3	41	2	24	21	7
— 1856 —	5	96	7	7¾	4	17¾	30¼	10¼
— 1857 —	5	3½	5	80½	2	20	32¾	12¼ (1)

Въ Херсонскомъ и южной части Бобринецкаго уѣздовъ, въ теченіе того же десятилѣтія, сложныя цѣны были:

	За четверть.						За пудъ.	
	Муки.		Крупъ.		Овса.		Сѣны.	Соломы.
	руб.	коп.	руб.	коп.	руб.	коп.	коп.	коп.
Въ 1848 году	3	27¾	5	17	2	25½	24¾	13½
— 1849 —	3	72	5	75	4	25	16	8
— 1850 —	2	84½	5	15¾	3	1½	13	7½
— 1851 —	2	68	5	23	2	65	16½	6¼
— 1852 —	2	60¾	5	»	2	44¼	18¼	7½
— 1853 —	1	99	2	37½	2	8¼	20	7½
— 1854 —	2	91½	3	82	2	76½	21	7
— 1855 —	4	47	6	67	5	18	30	15
— 1856 —	6	90	9	18	5	42	29	17
— 1857 —	4	54	5	14	2	18	35	14 (2).

Въ приложеніи помѣщаемъ таблицы: № IX о торговыхъ цѣнахъ, существовавшихъ въ Одессѣ въ 1856 и 1857 годахъ на разные предметы сельскаго производства и № X о справочныхъ цѣнахъ въ Одессѣ за тѣ же годы (3).

---

(1) Краткія статистическія таблицы первыхъ 8-ми округовъ новороссійскаго военнаго поселенія за 1857 годъ.

(2) Краткія статистическія таблицы послѣднихъ 4-хъ округовъ новороссійскаго военнаго поселенія за 1857 годъ.

(3) Свѣдѣнія о торговыхъ цѣнахъ доставлены гофъ-маклеромъ П. Лоде.

10) цѣнность и доходность земель.

Земля въ Херсонской губерніи представляетъ капиталъ различный, смотря по почвенному ея достоинству, степени населенности окрестъ-лежащихъ мѣстъ, особыхъ угодій, въ ней находящихся (обиліе или недостатокъ воды, лѣса, топлива и проч.) близости къ главнымъ хлѣбнымъ рынкамъ края, положенія участка на торговыхъ путяхъ, нѣкоторыхъ климатическихъ условій и проч.

Чѣмъ участки земли сѣвернѣе, тѣмъ почва лучше, окрестности болѣе населены, обработка не такъ дорога, чаще встрѣчаются особыя мѣстныя удобства, но тѣмъ болѣе они удалены отъ Одессы, тѣмъ рѣже пересѣкаются торговыми путями и тѣмъ болѣе поглощаются доходы перевозкою произведеній въ Одессу. Съ другой стороны, при большей стоимости обработки земли въ южной части губерніи, подверженной вліянію морскихъ тумановъ, запаривающихъ растенія, посѣвъ зерна бываетъ въ меньшемъ количествѣ, чрезъ что и самый сборъ произведеній, даже при равномъ повсемѣстномъ урожаѣ, бываетъ меньшій, тѣмъ болѣе, что климатическія условія для прозябенія въ южной части губерніи не такъ благопріятны.

Говоря о продажныхъ цѣнахъ земли должно разумѣть среднюю стоимость десятины, составляющей поле, выгонъ или сѣнокосъ, и притомъ въ значительной массѣ, внѣ какого-либо исключительнаго вліянія, такъ какъ земля одного и того же достоинства пріобрѣтаетъ различную цѣнность отъ положенія своего и проч. Въ концѣ минувшаго и началѣ текущаго столѣтій земля въ Херсонской губерніи не имѣла большой цѣнности. Въ эти времена, удобныя земли продавались отъ полтины до рубля ассигнаціями за десятину, а 2 руб. ассигнаціями считались уже высокую цѣною. Въ то время просторъ былъ такъ великъ, что не предстояло особой надобности въ обозначеніи участковъ межевыми границами. Но съ развитіемъ черноморской торговли, съ открытіемъ Одесскаго порта и съ увеличеніемъ населенія въ степяхъ, земли начали быстро возрастать въ цѣнности своей, такъ что въ 1815 году за десятину земли платили уже 5 и 6 руб. асс. въ южной части губерніи. Съ тѣхъ поръ возрастаніе цѣнности земель шло постоянно и постепенно, достигнувъ въ эпоху, предшествовавшую послѣдней войнѣ, въ сѣверной и юго-западной частяхъ губерніи отъ 15 до 20 р. сер. за десятину. Съ окончаніемъ послѣдней войны, цѣнность земель особенно увеличилась отъ большаго запроса на нее и вслѣдствіе поднятаго вопроса объ эмансипаціи, такъ что въ Александрійскомъ, Ананьевскомъ, сѣверной части Бобринецкаго и въ сѣверо-западной части Тираспольскаго уѣздовъ цѣнность дошла до 25 и даже до 30 р. сер. за де-

сятину, въ Одесскомъ уѣздѣ до 15 и 18 рублей и то въ мѣстахъ отдаленныхъ отъ нея, а въ Херсонскомъ за 10 р. за десятину въ настоящее время трудно уже купить землю. Въ окрестностяхъ Одессы, въ особенности по сосѣдству колоній, цѣнность удобныхъ земель выше, чѣмъ гдѣ-либо въ губерніи, такъ что въ 1852 году, дача надворнаго совѣтника фонъ-Гавеля, лежащая отъ Одессы въ 40 верстахъ, по дорогѣ въ Тирасполь, была продана колонистамъ отъ 17 до 20 р. за десятину, а въ послѣднее время они уже платили до 30 и болѣе р. сер.

Среднія и продажныя цѣны земель по оффиціальнымъ свѣдѣніямъ, находящимся въ Херсонской палатѣ гражданскаго суда, гораздо ниже дѣйствительной. Такъ, по этимъ свѣдѣніямъ, съ 1840 по 1851 годъ за десять лѣтъ средняя продажная цѣна была отъ 6 до 7 р. за казенную десятину, а въ послѣдующіе годы нѣсколько выше. Причина подобнаго разногласія съ дѣйствительностью, заключается, какъ можно полагать, въ умышленномъ уменьшеніи цѣны на землю при совершеніи актовъ, для сокращенія пошлинныхъ расходовъ.

Истинная цѣнность земли опредѣляется пропорціонально тому доходу, который она въ состояніи дать, находясь въ употребленіи.

Бо́льшая часть здѣшнихъ землевладѣльцевъ и въ особенности помѣщиковъ, не имѣютъ капиталовъ въ количествѣ, соотвѣтствующемъ пространству обладаемыхъ ими земель, слѣдовательно не имѣютъ средствъ извлекать изъ нихъ возможный, наибольшій доходъ, при настоящихъ мѣстныхъ условіяхъ. Чрезъ это, кромѣ непосредственнаго пользованія землями, значительная часть ихъ отдается въ наемъ промышленникамъ; въ этой-то арендной платѣ и нужно видѣть наименьшій доходъ, какой только можетъ дать земля.

Земля отдается въ наймы: или цѣлою дачею, на опредѣленное число лѣтъ, безъ стѣсненія свободы пользованія ею, или часть дачи, подъ пашню, сѣнокосъ или выпасъ скота, на незначительное число лѣтъ, на одинъ, два и три года. Послѣдній случай не дозволяетъ еще видѣть прямую цѣнность земли, такъ какъ отъ свойства поля зависитъ и плата: за цѣлину, нанимаемую подъ баштаны, платятъ иногда 10 и болѣе р. сер., и это же самое поле, послѣ нѣсколькихъ распашекъ, отдается за 30 или 60 к. с. за десятину въ годъ, а если покрывается кормовыми травами, въ перелогѣ, то опять цѣнится отъ 1 до 3 р. с. (*).

(*) Въ «Земледѣльческой газетѣ» на 1859 годъ, въ № 94, указана наемная плата за десятину въ Херсонской губерніи:

	Пашни.				Сѣнокоса пересложнаго.			
	коп.		руб. коп.		руб. коп.		руб.	коп.
въ Херсонскомъ уѣздѣ. . . .	отъ 30	до	1	»	отъ »	50	до 1	30
» Бобринецкомъ.	— 50	—	»	85	— »	70	— 1	20
» Александрійскомъ.	— 45	—	»	70	— »	65	— »	85
» Одесскомъ	— 45	—	2	50	— »	80	— 3	»
» Тираспольскомъ.	— 60	—	1	»	— 1	»	— 1	50
» Ананьевскомъ.	— 60	—	1	25	— »	80	— 1	75

сѣнокоса заливнаго.
отъ 1 р. 50 к. до 2 р.

Наконецъ, небольшія пространства земель, не составляющія цѣлаго отдѣльнаго хозяйства, большею частью отдаются въ наймы за извѣстную часть сбора; этого рода условіе тѣмъ менѣе бываетъ выгодно для землевладѣльца, чѣмъ ближе рынокъ для сбыта этихъ произведеній, т. е. чѣмъ выше ихъ цѣнность. Такъ близъ Одессы отдаютъ землю подъ распашку за седьмую копну, а въ нѣкоторыхъ мѣстахъ сѣверныхъ уѣздовъ, за третью и даже за половину копны. Независимо отъ этихъ условій, имѣетъ большое вліяніе на цѣну количество нанимаемыхъ десятинъ: чѣмъ больше, тѣмъ дешевле, а также принимается въ соображеніе близость и изобиліе воды и проч.

Земля, отдаваемая въ наемъ на значительное число лѣтъ, такъ что нанимающій пользуется ею уже хозяйственнымъ образомъ, приноситъ доходъ владѣльцу отъ десятины: въ сѣверной и юго-западной частяхъ губерніи и въ окрестностяхъ южныхъ торговыхъ городовъ отъ 2 р. до 2 р. 50 к. сер., а въ Херсонскомъ уѣздѣ понижается до 1 р. и даже до 75 к. сер. Такимъ образомъ, считая, что земля должна дать 10% своей стоимости, цѣнность земель, при подобномъ пользованіи ею, опредѣлится: отъ 7 р. 50 к. до 25 р. с. за десятину.

По опредѣленію коммиссіи уравненія денежныхъ сборовъ, средній доходъ десятины, различныхъ качествъ земли, въ нижепоименованныхъ селеніяхъ, слѣдующій: въ *Александрійскомъ* уѣздѣ, въ д. Садовой: съ поля I-го разряда 4 р. 50 к., II-го разряда 3 р. 64 к., съ постояннаго сѣнокоса 6 р. 67 к., съ выгона изъ половины поля II разряда 1 р. 14 к., съ выгона постояннаго 1 р. 33 к., усадебная земля 9 р.; въ сельцѣ Маломъ Водяномъ (Филипповомъ) съ пахатной земли съ перелогомъ 3 р. 92 к., съ выгона 1 р. 48 к. Въ *Бобринецкомъ* уѣздѣ, въ д. Ингульцѣ (Бабанкѣ): съ переложнаго поля 5 р. 43 к., съ выгона 1 р. 61 к., съ усадьбы 5 р. 43 к. Въ *Херсонскомъ* уѣздѣ: въ с. Камевкѣ: съ пахатнаго переложнаго поля 3 р. 63 к., съ постояннаго сѣнокоса 6 р. 2 к., съ выгона лучшаго 1 р. 19 к., съ каменистаго $29^3/_4$ к. с., съ каменистаго пастбища $16^3/_4$ к. с., съ усадебной земли: I-го разряда 7 р. 26 к., II-го разряда 3 р. 63 к.; въ с. Вшивомъ: съ переложнаго поля 4 р. 34 к., съ сѣнокоснаго солонца 30 к., съ выгона 1 р. 37 к., съ усадебной земли 8 р. 68 к. и II-го разряда 4 р. 34 коп.; въ с. Костромкѣ: съ переложнаго поля 4 р. 37 к., съ выгона 1 р. 36 к., съ усадебной: I разряда 8 р. 74 к., а II разряда 4 р. 37 к.; въ с. Ново-Николаевкѣ: съ переложнаго поля 4 р. 7 к., съ выгона 1 р. 16 к., съ усадебной 8 р. 14 к., а II разряда 4 р. 7 к.; въ д. Леонтьевкѣ: съ переложнаго поля 3 р. 45 к., съ выгона 1 р. 15 к., съ усадебной 3 р. 45 к.; въ с. Маріинскомъ: съ переложнаго поля: I разряда 3 р. 68 к., II разряда 3 р. 28 к., съ постояннаго болотнаго сѣнокоса 2 р. 90 к., съ выгона I разряда 1 р. 41 к., II разряда 81 к., съ усадебной: I разряда 7 р. 36 к., II раз-

ряда 5 р. 52 к., III разряда 3 р. 68 к.; въ с. Большой Александровкѣ: съ переложнаго поля 3 р. 46 к., съ поемнаго сѣнокоса 6 р. 59 к., съ выгона 1 р. 16 к., съ усадебной: I разряда 6 р. 92 к., II разряда 3 р. 46 к.; въ м. Станиславѣ: съ переложнаго поля 3 р. 82 к., съ сѣнокоса постояннаго 3 р. 82 к. (въ подахъ), съ выгона 84 к., съ усадебной: I разряда 7 р. 64 к., а II разряда 3 р. 82 к.; въ д. Царевомъ-дарѣ: съ переложнаго поля 5 р. 5 к., съ выгона 1 р. 47 к., съ усадьбы 5 р. 5 коп. Въ *Одесскомъ* уѣздѣ, въ с. Александровкѣ (Сычавкѣ): съ переложнаго поля 3 р. 52 к., съ выгона 1 р. 17 к. и 1 р. 31 к., съ усадебной: I разряда 7 р. 4 к., II разряда 3 р. 52 к.; въ д. Ивановкѣ: съ переложнаго поля 3 р. 93 к., съ выгона 1 р. 24 к., съ усадебной 3 руб. 93 коп. сер.

Приводя означенныя указанія коммиссіи уравненія денежныхъ сборовъ, должно замѣтить, что они отличаются вообще своею умѣренностью и что доходность земель была опредѣлена на основаніи хозяйства, существующаго у государственныхъ крестьянъ и отличающагося своею неправильностью и даже безпечностью. При всемъ томъ, цѣнность земель, на основаніи допущеннаго нами положенія, что доходъ отъ нея представляетъ 10% стоимости ея, превосходитъ въ нѣсколько разъ нынѣшнюю продажную цѣну ея, т. е. что десятина пахатной земли представляетъ нынѣ дѣйствительную цѣнность отъ 32 р. 80 к. до 54 р. 30 коп., выгона отъ 8 р. 10 коп. до 16 р. 10 коп., поемнаго сѣнокоса отъ 29 р. до 66 р. 70 коп., усадебной отъ 34 р. 50 коп. до 90 р. сер.

Кромѣ того надобно замѣтить, что наименьшія цифры относятся къ тѣмъ дачамъ земель, гдѣ находятся склоны къ балкамъ, представляющіе худшую почву, и что въ отчетъ коммиссіи не включены мѣстности, наиболѣе отличающіеся своимъ плодородіемъ, какъ напримѣръ сѣверныя части Александрійскаго и Бобринецкаго уѣздовъ и особенно Ананьевскаго и частью Тираспольскаго.

Въ этой-то разницѣ продажныхъ цѣнъ на землю съ дѣйствительною ея стоимостью и заключается богатство нынѣшнихъ землевладѣльцевъ Херсонской губерніи, которые, на затраченные ими капиталы, при покупкѣ земель, получаютъ проценты почти двойные, и, кромѣ того, земля ихъ постоянно возрастаетъ въ цѣнности.

бб) ЛУГОВОДСТВО.

Луговодство въ Херсонской губерніи, по особенностямъ своимъ, можетъ быть подраздѣлено на сѣнокошеніе, или на сѣнокосы *постоянные* и *временные*.

Лугами собственно называются только низьменныя сѣнокосныя мѣста; большая же часть сѣна скашивается со степей. Луга и нѣкоторыя части степей

составляютъ постоянный сѣнокосъ; для временныхъ же сѣнокосовъ служатъ перелоги, въ продолженіи залежи, отчего такіе сѣнокосы называются еще *переложными*.

Луга, лежащіе по берегамъ рѣкъ и на островахъ рѣчныхъ долинъ, называются *плавенными* сѣнокосами. Во время разлива рѣкъ, они обыкновенно затопляются водою и составляютъ, по болѣе или менѣе низменному положенію, или *сухіе* сѣнокосы или *заливные*, производящіе преимущественно осоку.

Степные сѣнокосы также подраздѣляются на два вида: одни состоятъ изъ подовъ и, подобно плавнямъ, затопляются весенними и дождевыми водами: это степные луга, такъ называемые *логовые* или *подовые* сѣнокосы; другіе же находятся на самой возвышенности степей и составляютъ собственно степные сѣнокосы.

По *количеству* собираемаго сѣна, высшій разрядъ составляютъ сѣнокосы плавенные, второй — сѣнокосы логовые, третій или низшій — собственно степные сѣнокосы, подверженные болѣе другихъ вліянію засухъ. Переложные сѣнокосы, послѣ первыхъ лѣтъ залежи, иногда даютъ болѣе сѣна, чѣмъ логовые, но въ послѣднихъ годахъ они приближаются къ собственно степнымъ.

Ни одинъ изъ этихъ разрядовъ, по количеству сѣна, не представляетъ средняго укоса, который можно было бы принять за нормальный для всей губерніи; особенно рѣзко измѣняется урожай степныхъ сѣнокосовъ. Можно опредѣлительно сказать только, что вообще въ сѣверной части, съ одинаковаго пространства одного и того же разряда сѣнокоса, собирается сѣна болѣе, нежели въ южной полосѣ губерніи. Ежегодные укосы, въ особенности на степныхъ мѣстахъ, подвержены столь значительнымъ измѣненіямъ, что трудно опредѣлить по нимъ средній урожай. Это происходитъ отъ колебанія температуры и количества влаги, выпадающей въ различныхъ отношеніяхъ, на различныхъ мѣстностяхъ.

Лучшими по *качеству* травы, считаются сѣнокосы въ подахъ (степныхъ лугахъ) южной части губерніи и заливные по берегамъ рѣкъ и на ихъ возвышенныхъ островахъ; за ними слѣдуютъ сѣнокосы на цѣлинѣ и перелогахъ, и наконецъ худшими признаются вездѣ болотные сѣнокосы. Въ сѣверной части губерніи степные сѣнокосы едва-ли не равняются съ заливными; вообще же, каждый разрядъ, въ различныхъ мѣстностяхъ губерніи и въ разные годы, имѣетъ еще свои различія; но въ сѣверной полосѣ губерніи степные сѣнокосы вообще лучшаго качества, чѣмъ въ южной.

По годичному сбору сѣна всѣ сѣнокосы Херсонской губерніи одноукосные, не потому, чтобы нельзя было здѣсь снимать сѣно нѣсколько разъ, а потому, что здѣсь такое луговодство. Не только многіе луга могли бы быть

скашиваемы по два раза въ годъ, но случается даже, что осенніе укосы бываютъ обильнѣе весеннихъ (1).

По пространству сѣнокосныхъ угодій, сѣнокосы плавенные составляютъ только незначительное количество противъ всѣхъ вообще сѣнокосовъ; а самое меньшее пространство занимаютъ болотные сѣнокосы, такъ какъ къ нимъ не могутъ быть причислены мѣста, зарастающія камышомъ, потому что здѣсь нѣтъ обыкновенія скашивать молодой камышъ на сѣно, какъ это дѣлается на Дону и въ другихъ мѣстахъ. Изъ разныхъ же родовъ степныхъ сѣнокосовъ, самыя большія пространства занимаютъ переложные сѣнокосы, къ разсмотрѣнію которыхъ и приступаемъ.

Въ первый годъ обращенія пашни въ залежь, земля покрывается преимущественно разными высокостебельными, деревянистыми травами, по здѣшнему — *бурьяномъ*, годнымъ только на топливо и для пастбищъ, пока онъ молодъ. Бурьянъ наиболѣе разростается, когда переходъ отъ пашни къ сѣнокосу дѣлается черезъ яровой хлѣбъ.

Во второмъ году залежи хорошія кормовыя травы растутъ только изрѣдка, и заглушаются большею частью одною метлицею. Лучшій сѣнокосъ бываетъ въ 3-мъ или въ 4-мъ годахъ: количество и качество сѣна, по видимому, увеличиваются вмѣстѣ съ числомъ лѣтъ залежи. Но это улучшеніе имѣетъ свою границу: на старыхъ перелогахъ, какъ на цѣлинѣ, растительность снова является скудною; однако на нихъ преобладаетъ хорошая трава, но она мелка, низка и рѣдка.

Въ первый годъ залежи являются растенія изъ семействъ: паслёновыхъ (salaneae), вьюновъ (convolvulaceae), шелушистыхъ (leguminosae), розовидныхъ (rosaceae), молочайныхъ (asperifoliae), лебедовидныхъ (chenopedeae), сложно-цвѣтныхъ (compositae) и проч. Позже преобладаютъ растенія изъ семействъ зонтичныхъ, розовидныхъ, съ сложными цвѣтами и злаковъ. На старыхъ же перелогахъ и цѣлинѣ, между разными хорошими травами мелкаго роста, ростутъ: высокая тирса, ковыль перистая—stipa pennata и ковыль волосистая st. capillata, которыя считаются вредными для овецъ и негодными для сушки въ сѣно (2). Другія степныя травы, меньшей доброты или даже дурныхъ

(1) Плавенные, въ особенности же болотные сѣнокосы почти постоянно поростаютъ къ осени обильною отавою; но сушка скошенной отавы чрезвычайно затрудняется, при уменьшеніи солнечной теплоты и при обильныхъ осеннихъ туманахъ, отчего на нее и не обращаютъ почти никакого вниманія. Изрѣдко только крестьяне накашиваютъ отаву уже во время заморозковъ, которыми облегчается сушка, но значительно понижается качество сѣна. Такое сѣно хранится только на случай будущаго неурожая, или недостатка корма, происходящаго иногда отъ необыкновенной суровости и продолжительности зимы, большею же частью это сѣно лежитъ безъ употребленія, а потомъ обращается или на топливо, или на покрытіе стоговъ хлѣба и сараевъ, вмѣсто соломы.

(2) Жур. минист. госуд. имущ. 1843 г., № 3-й, стр. 57.

качествъ, суть: метлица, метлина или мятлуха (bromus), дурманъ (xanthium spinos.), татарникъ, многіе виды волчеца (carduus), нивяной колокольчикъ (convolvulus arvensis), осотъ или полевая серпуха (serratula arvensis), желтый корень (statue), горчишникъ (peucedanum), сладкій корень (sium salcaria) и проч. Эти растенія пускаютъ корни свои глубоко.

Вообще же, говоря мѣстными выраженіями, на перелогахъ и на цѣлинѣ бываютъ двоякаго рода растенія: *трава*, т. е. хорошія кормовыя растенія, и *бурьянъ*, т. е. растенія негодныя въ кормъ.

Собственно древесныхъ растеній флора степей не представляетъ въ большомъ количествѣ; изрѣдка только встрѣчаются: таволга, шиповникъ (rosa cannina), чилижникъ, дикая вишня (prunus sylvestris), кизильникъ, бобовникъ (amygdalus nana), бузникъ (sambucus ebulus) и нѣкоторыя другія. Только въ глубинѣ долинъ, вдоль рѣчекъ и по обрывамъ балокъ и береговъ Чернаго моря, встрѣчаются еще отдѣльными группами древесныя породы. Изъ кормовыхъ травъ, нѣкоторыя породы преобладаютъ на сѣнокосахъ, на большихъ пространствахъ, до такой степени, что издали кажется, будто одна лишь эта трава и растетъ. Эта особенность здѣшней дикой растительности дѣлается еще болѣе замѣтною отъ того, что господствующая трава иногда черезъ годъ исчезаетъ и уступаетъ мѣсто совершенно другому роду, который также распространяется по всему пространству, какъ и предъидущій.

Вообще же замѣчено, что въ степной почвѣ заключается множество сѣмянъ и корней разныхъ травъ, которыя развиваются только въ благопріятные для каждаго изъ родовъ годы и тогда они вытѣсняютъ прочіе роды растеній. Между простымъ народомъ, нѣкоторые наблюдательные хозяева опредѣляютъ имѣющій быть урожай и даже родъ посѣвовъ, судя по количеству и роду появившихся травъ. Къ сожалѣнію, надъ естественною плодосмѣнностью степей до сихъ поръ не было еще сдѣлано надлежащихъ наблюденій, а между тѣмъ можно ожидать важныхъ результатовъ, если хозяйство въ степяхъ будетъ подведено подъ общія естественныя условія. Такъ на степяхъ близъ г. Херсона и въ южной полосѣ губерніи, примыкающей къ Черному морю, господствуютъ обыкновенно тонконогъ и метлица. Весною 1850 года степь около Херсона была почти сплошь покрыта желтою ромашкою; тоже самое повторилось и въ степяхъ дачъ казеннаго села Александровки, въ Одесскомъ уѣздѣ, но годомъ позже; и здѣсь и тамъ, въ тоже время, между ромашкою трудно было примѣтить присутствіе тонконога и метлицы.

Вообще, можно сказать, что на перелогахъ господствуютъ не болѣе 4-хъ или 5-ти родовъ травъ, кои суть: пырей, тонконогъ, овсянка (овсюшка) и метлица; иногда еще появляется во множествѣ полевая ромашка, а на цѣлинѣ и на старыхъ перелогахъ часто преобладаютъ тирса и ковыль. Послѣднія

травы служатъ признакомъ отвердѣнія земли; ими характеризуются наиболѣе степи Херсонскаго уѣзда, гдѣ хлѣбопашество сравнительно менѣе развито. Пырей даетъ отличное сѣно; тонконогъ и овсянка не столь питательны; худшее же сѣно выходитъ изъ метлицы и, кромѣ того, ихъ ислообразныя сѣмяна часто производятъ раны на мордахъ скота. Отъ преобладанія того или другаго изъ этихъ родовъ зависитъ качество сѣнокоса. На сѣнокосахъ сѣверной части губерніи господствуетъ пырей; въ южной же части прочіе роды травъ; на первыхъ, вмѣстѣ съ высокимъ пыреемъ, видна мелкая и густая трава, злаки и горошки, которые совершенно покрываютъ почву; на послѣднихъ же метлица и тонконогъ, перемѣшанный съ овсянкою и кураемъ (степнымъ или морскимъ), стоятъ рѣдко, безъ дерна, такъ что можно было бы счесть эти растенія на корню (*). Сѣно сѣверной части губерніи замѣчательно своею питательностью, такъ что очень многіе хозяева кормятъ лошадей, если нѣтъ надобности употребить ихъ на слишкомъ изнурительныя работы, однимъ сѣномъ и, по видимому, тѣмъ нисколько не умѣньшаютъ силу и не измѣняютъ видъ лошадей.

Не смотря на богатство, заключающееся въ питательныхъ травахъ обширныхъ степей Херсонской губерніи, въ которой считается подъ сѣнокосомъ:

Въ Херсонскомъ уѣздѣ . . .	767,158	десятинъ.
— Бобринецкомъ	588,314	—
— Одесскомъ	357,433	—
— Александрійскомъ	301,989	—
— Ананьевскомъ	300,800	—
— Тираспольскомъ.	206,766	—
Всего	2,522,463	—

бываютъ годы, когда засуха, истребляя травы на корню еще въ началѣ ихъ развитія, даетъ весьма скудный сборъ сѣна. Въ благопріятные годы недостаетъ рукъ всего мѣстнаго и пришлаго въ степи рабочаго населенія, чтобы собрать сѣно; въ неурожайные же и скошенное сѣно не всегда удается собрать, такъ какъ скошенная трава, не получивъ должнаго развитія, высыхая, дѣлается хрупкою и подъ граблями обращается въ труху. Значительное скотоводство, требуя значительныхъ запасовъ сѣна для своего зимняго продовольствія, не соотвѣтствуетъ среднему количеству годоваго сбора сѣна въ губерніи, почему, во время неурожаевъ на послѣднее, было поставлемо въ самое

(*) Впрочемъ такое рѣзкое различіе слѣдуетъ отнести къ крайностямъ: въ южной части губерніи твердые перелоги, т. е. не слишкомъ разрыхленные продолжительною пахатью безъ отдыха, и притомъ не слишкомъ тощіе по составу почвы, заростаютъ въ благопріятные для растительности годы, отчасти пыреемъ и разными другими питательными травами.

затруднительное положеніе, изъ котораго всегда выходило съ огромными, невѣроятными потерями.

Это обстоятельство заставило многихъ хозяевъ искать средствъ, которые могли бы служить подспорьемъ для прокормленія скота въ бѣдственные годы; нѣкоторые, не ограничиваясь этимъ, производили даже опыты надъ травосѣяніемъ, желая окончательно обезпечить одну изъ главнѣйшихъ отраслей хозяйства въ губерніи.

Впрочемъ, особый видъ травосѣянія существуетъ здѣсь еще издавна. Чтобы получить на первый годъ залежи сѣно годное въ кормѣ скоту, многіе хозяева стараются переходить отъ нашни къ залежи черезъ посѣвъ ржи, которая сама собою засѣваетъ поле падалицею; падалицу эту большею частью скашиваютъ на сѣно, чрезъ что и получается улучшенный покосъ. Но это улучшеніе касается только перваго года залежи; въ послѣдующіе за тѣмъ годы все-таки преобладаютъ малопитательныя травы: метлица, тонконогъ, овсянка и проч.

Настоящее травосѣяніе въ Херсонской губерніи составляетъ явленіе еще довольно рѣдкое и большею частью производится въ такихъ малыхъ размѣрахъ, что результатъ его незамѣтенъ даже въ отдѣльныхъ хозяйствахъ, а сравнительно со всѣмъ количествомъ сѣна, собираемымъ въ губерніи, совершенно исчезаетъ. Въ наиболѣе обширныхъ размѣрахъ производилось травосѣяніе въ Новороссійскомъ военномъ поселеніи, въ первыхъ 8-ми округахъ, въ Александрійскомъ уѣздѣ и сѣверной части Бобринецкаго, заботливостью барона Остенъ-Сакена. Изъ этихъ опытовъ было выведено заключеніе, что выгодно было бы вмѣстѣ съ послѣднимъ хлѣбомъ сѣять *пырей*. Кромѣ пырея, вмѣстѣ съ послѣднимъ же хлѣбомъ сѣяли еще *красный клеверъ, люцерну* и *эспарцетъ*. Съ этимъ наблюденіемъ нельзя не согласиться, особенно относительно тѣхъ мѣстъ, на которыхъ, въ перелогахъ, преобладаетъ не пырей, а какой-нибудь другой изъ вышеупомянутыхъ главныхъ родовъ травъ, растущихъ на перелогахъ (*).

Посѣвъ *тимоѳеевой травы*, въ сѣверной части губерніи, вмѣстѣ съ послѣднимъ яровымъ хлѣбомъ, также далъ хорошіе результаты.

(*) По увѣренію старожиловъ, въ прежнее время, въ степяхъ южной части губерніи пырей точно также покрывалъ поля, какъ и въ сѣверной; но онъ уступилъ мѣсто другимъ породамъ, требующимъ менѣе влаги, такъ что его уменьшеніе здѣсь должно отнести къ тѣмъ же причинамъ, которыя имѣли вліяніе на оскуденіе грунтовыхъ и надземныхъ водъ въ губерніи и сдѣлали климатъ болѣе сухимъ. Посѣвъ пырея представляетъ однако невыгоду въ томъ отношеніи, что эта трава пускаетъ корни, которые, сплетаясь между собою, въ послѣдствіи затрудняютъ распашку полей, и сверхъ того является потомъ на засѣянныхъ поляхъ въ такомъ же количествѣ, какъ сорная трава, заглушающая хлѣбъ. Для избѣжанія этого и для уничтоженія корней пырея, необходимо производить передъ посѣвомъ хлѣбовъ тщательную распашку, даже съ соблюденіемъ нѣкоторыхъ особыхъ пріемовъ, какъ это дѣлалось въ Новороссійскомъ военномъ поселеніи.

Клеверъ появляется годами на степяхъ самъ собою, въ значительномъ количествѣ, но прозябаетъ здѣсь только три года. Произведенные опыты посѣва различныхъ видовъ его, распространенныхъ въ полеводствѣ западной Европы, до сихъ поръ были неудачны, такъ что едва-ли не слѣдуетъ исключить клеверъ изъ посѣва, вслѣдствіе значительной сухости здѣшней почвы и климата.

Исполинская трава, здѣшній *буркунъ*, требуетъ ранняго кошенія; въ противномъ случаѣ не годится на сѣно, а только на топливо.

Вика, здѣшній горошекъ, однолѣтняя трава, не всегда удается.

Люцерна, очень похожа на здѣшній троянецъ, требуетъ, для хорошаго прозябанія, чтобы ее скашивали на вершокъ отъ земли. Надъ *эспарцетомъ*, требующимъ много извести въ подпочвѣ и потому болѣе свойственнымъ южной полосѣ губерніи, были также произведены опыты, но въ меньшихъ размѣрахъ.

Въ этихъ растеніяхъ общество сельскаго хозяйства южной Россіи видѣло и не перестаетъ видѣть самую надежную опору здѣшнему скотоводству, подъ условіемъ глубокой запашки для нихъ земли и при нѣкоторыхъ предосторожностяхъ отъ вымерзаній, потому что они отлично выносятъ засухи и даютъ обильные укосы, повторяющіеся въ западноевропейскихъ хозяйствахъ до 4 и 7 разъ. Г. Іенишъ находитъ, что «въ нашемъ степномъ краѣ разведеніе люцерны и эспарцета удается лучше клевера и другихъ родовъ травъ, потому что оба эти растенія пускаютъ свои корни весьма глубоко (онъ находилъ ихъ на 10 футовъ глубины). Такъ какъ въ здѣшнихъ степяхъ не вездѣ есть глубокія и рыхлыя почвы, которыхъ требуетъ въ особенности люцерна, то для разведенія ея необходимо сообщать даннымъ почвамъ требуемыя качества по крайней мѣрѣ до глубины одного аршина, и нужно бѣднѣйшія почвы удобрять за годъ до посѣва навозомъ» (*). Сѣять люцерну онъ совѣтуетъ всего лучше рано весною; впрочемъ, въ случаѣ нужды, можно это дѣлать и поздно осенью, употребляя на десятину до 65 фунтовъ сѣмяни. Какъ видно изъ его опытовъ, при тщательномъ въ первый годъ очищеніи люцерны отъ сорныхъ травъ и покрытіи перепрѣлымъ навозомъ на $1^1/_2$ вершка, люцерна можетъ расти на одномъ мѣстѣ въ продолженіи 10—15 лѣтъ и давать съ третьяго года по 3 — 4 укоса до 400 пудовъ сѣна, т. е. болѣе нежели всѣ другія кормовыя травы. Для посѣва эспарцета нужно до 250 фунтовъ сѣмянъ на десятину.

Но *полевица обыкновенная* (agrostis vulgaris), судя по полученнымъ результатамъ, едва-ли не болѣе достойна вниманія, тѣмъ болѣе, что не одѣваетъ почву такимъ плотнымъ дерномъ изъ корней, какъ напримѣръ пырей.

(*) Отчетъ о дѣйствіяхъ Имп. общ. сел. хоз. южной Россіи, стр. 105.

Замѣчательно между прочимъ предложеніе г. Иснара—скашивать на сѣно озимую рожь; въ 1843 году онъ скосилъ рожь, во время цвѣтенія ея, когда она достигла вышины отъ 3 до 4 футовъ, и получилъ съ двухъ десятинъ около 600 пудовъ сѣна, которое доставило дохода съ десятины 19 р. ассигн., т. е. почти на 27%, болѣе, чѣмъ если бы онъ снялъ ее въ зернѣ.

Кромѣ этихъ основныхъ кормовыхъ травъ не были оставлены безъ вниманія и другія растенія, которыя могли бы служить подмогою въ неурожайные годы, какъ напримѣръ: красная чечевица (ervum lens minor), джунучка, джугара, колючій дрокъ или морской тростникъ (ulex europaeus), тростникъ (arundo), бодяки (carduus), лебеда (atriplex) и даже молодые всходы бѣлой акаціи.

Кромѣ посѣвовъ травы въ новороссійскомъ военномъ поселеніи, травосѣяніе въ настоящее время имѣетъ видъ первоначальнаго введенія этой отрасли въ хозяйство, и то чаще въ видѣ опытовъ, и встрѣчается только у нѣкоторыхъ, болѣе значительныхъ помѣщиковъ и у колонистовъ. Нѣтъ сомнѣнія, что съ увеличеніемъ хлѣбопашества, съ уменьшеніемъ праздной земли, а главное съ введеніемъ раціональнаго хозяйства, травосѣяніе сдѣлается непремѣнною статьею заботливости каждаго степнаго хозяина.

Въ Херсонской губерніи встрѣчается между прочимъ и искуственное орошеніе луговъ, въ Бобринецкомъ уѣздѣ, въ имѣніи г. Скаржинскаго. На Мертвоводѣ у него устроено пять плотинъ съ шлюзами, которыми удерживается вода на протяженіи пяти верстъ и до $1^1/_2$ версты въ ширину долины.

На этомъ пространствѣ ставится отъ 200 до 300 стоговъ сѣна, что составляетъ годовой доходъ въ 6,000 и болѣе р. сер., смотря по тому, бываютъ-ли вторые укосы. Стоимость же устройства плотинъ владѣлецъ полагаетъ въ 12,500 р. сер. (1).

Пространство сѣнныхъ покосовъ въ Херсонской губерніи такъ велико, что собственными силами здѣшніе владѣльцы не только не могутъ вполнѣ воспользоваться этими покосами, но даже приготовить необходимые для хозяйства запасы сѣна. Для этого нанимаютъ рабочихъ, приходящихъ изъ сосѣднихъ малоземельныхъ губерній. Не смотря на значительное стеченіе этихъ людей, сѣнокошеніе, по мѣстному выраженію *косовица*, продолжается отъ одного до полутора мѣсяца, такъ велика потребность въ сѣнѣ, и при всемъ томъ, въ урожайные на траву годы, еще много остается нетронутыхъ сѣнокосовъ, на которыхъ выпасается скотъ и зимою по снѣгу. Эта засохшая трава называется *камышомъ* (2). На плавняхъ, покрытыхъ водою до лѣта, косовица производится въ августѣ,

(1) Тамъ же стр. 117 и Записки Имп. общ. сел. хоз. южной Россіи за 1852 г. № 1, стр. 69.

(2) Не должно смѣшивать въ Херсонскихъ степяхъ этотъ камышъ съ очеретомъ, т. е. съ болотнымъ тростникомъ, называемымъ въ Россіи камышомъ.

послѣ уборки хлѣбовъ. Такое различіе во времени сѣнокошенія обусловливаетъ различную добротность сѣна. По этому понятно, что каждый землевладѣлецъ спѣшитъ собрать сѣно въ наилучшую для того пору.

Косовица въ степяхъ составляетъ особую эпоху, которую съ особеннымъ нетерпѣніемъ ожидаютъ не только сами землевладѣльцы, могущіе составить послѣ нея приблизительный расчетъ своего будущаго хозяйства, но и земледѣльцы смежныхъ губерній: Полтавской, Кіевской и Подольской, и даже Курской, въ особенности же первой. Каждый проѣзжій, каждый обозъ, идущій весною изъ Херсонской губерніи на сѣверъ, не остается неопрошеннымъ о дождяхъ и о предполагаемомъ урожаѣ травъ въ степяхъ, такъ какъ заработками въ степяхъ обезпечиваются многія семейства въ Полтавской и другихъ губерніяхъ.

Въ случаѣ урожая травъ, въ іюнѣ мѣсяцѣ и даже въ концѣ мая, Кременчугъ выпускаетъ на Херсонскіе степи цѣлые рои косарей, которые спѣшатъ, если только не зоветъ ихъ уборка своихъ полей, какъ можно дальше уйти на югъ, въ глубь степей, до начала косовицы, такъ какъ и заработная плата на югѣ губерніи и количество покосовъ тамъ значительно больше. Про этихъ косарей народная находчивость сложила загадку:

Бѣжитъ щука
Съ Кременчука,
Куда гляне,
Трава вяне.

Лихорадочная дѣятельность охватываетъ весь край съ появленіемъ въ степяхъ косарей. Каждый спѣшитъ ихъ нанять, какъ богатый помѣщикъ, которому надо снять сѣно съ нѣсколькихъ тысячъ десятинъ земли, такъ и колонистъ, десятинщикъ и государственный крестьянинъ. Каждому нужно накосить сѣно и въ возможно большемъ количествѣ; но для этого нужна немедленная расплата съ рабочими, нужны деньги и притомъ мелкіе, и того и другаго никогда не бываетъ повсемѣстно въ достаточномъ количествѣ. Являются займы, размѣнъ денегъ, весьма выгодные для многихъ аферистовъ, въ особенности для винныхъ откуповъ (*), и въ которые одна и та же монета возвращается, въ теченіе одной косовицы, нѣсколько разъ, черезъ руки косарей и кабаки, и приноситъ процентовъ болѣе, чѣмъ въ теченіе года даетъ какое-либо лучшее предпріятіе, основанное на расчетахъ правильной торговли; населеніе изъ деревень выходитъ съ цѣлымъ хозяйствомъ, съ дѣтьми и грудными младенцами, въ степи, гдѣ пользуется пищею лучшаго качества и въ большемъ количествѣ, чѣмъ въ какое-либо другое время года, и, сверхъ всего этого, здѣсь выпивается столько водки, что въ сутки, на каждую душу выкочевавшаго въ степи населенія, приходится по нѣсколько чарокъ. Ко-

(*) Писано прежде 1-го января 1863 года и прекращенія откупной системы.

сари нанимаются обыкновенно съ хозяйскими харчами; мѣстное населеніе является только подмогою пришлымъ косарямъ, для варки имъ пищи, и вообще для второстепенныхъ работъ. Курскіе косари считаются лучшими: они собираются въ болѣе правильныя артели, лучше работаютъ, добросовѣстнѣе выполняютъ договоры и нанимаются на болѣе продолжительные сроки, а иногда ежегодно приходятъ къ однимъ и тѣмъ же владѣльцамъ. Вообще великорусскихъ косарей можно узнать потому, что свои косы они везутъ всегда на телѣжкѣ, такъ какъ безъ нея артель обыкновенно въ путь не пускается. Установленные базары въ Херсонской губерніи, въ ея многочисленныхъ мѣстечкахъ, часто не имѣющіе по видимому никакого значенія въ другое время года, въ косовицу служатъ притономъ всѣхъ артелей и вольно-рабочихъ (1), сюда же являются для найма ихъ и землевладѣльцы.

Договоръ совершается рядчиками, причемъ нанимаются по днямъ, недѣлямъ, мѣсяцамъ и наконецъ до окончанія уборки хлѣбовъ. Но нанимающихся на короткіе сроки несравненно болѣе, чѣмъ на продолжительные, потому что въ началѣ косовицы не всегда тотчасъ же устанавливается поденная плата и иногда быстро измѣняется въ теченіе одной недѣли. Для удержанія на полѣ договоренныхъ работниковъ, въ случаѣ возвышенія цѣны, остается одно— увеличить имъ соразмѣрно плату. Точно также и крѣпостной трудъ въ это время болѣе вознаграждался улучшеніемъ пищи для крестьянъ и раздачею водки. Не смотря на эту судорожную дѣятельность, которая проглядываетъ во всѣхъ дѣйствіяхъ сельскаго населенія, остаются еще огромныя пространства сѣнокосовъ, которыми не въ состояніи воспользоваться сами землавладѣльцы, при недостаточности капиталовъ, и отдаютъ ихъ промышленникамъ за $^1/_3$ или $^2/_3$ всего укоса въ свою пользу, смотря по урожаю травъ и по затруднительности того положенія, въ которое они поставлены. Въ урожайные годы, вообще, выговаривается промышленниками бо̀льшая часть всего укоса, а въ неурожайные соглашаются и на меньшую, такъ какъ они вознаграждаются тогда большею цѣнностью сѣна и меньшими издержками при уборкѣ его, отъ пониженной платы работникамъ. Промышленники скупаютъ сѣнокосы иногда для гуртовъ и отаръ, иногда же собственно какъ выгодное предпріятіе, могущее доставить весьма большіе барыши. Но какъ они, большею частью евреи, не имѣютъ обыкновенно достаточныхъ капиталовъ, чтобы выждать выгодныхъ цѣнъ, то тотчасъ же заботятся запродать сѣно въ городахъ или вымѣни-

(1) Въ Ананьевскомъ и частью въ Тираспольскомъ уѣздахъ, такъ называемые *вольнорабочіе*, не артельные, были большею частью крѣпостные люди помѣщиковъ этихъ же уѣздовъ, нанимавшіеся съ вѣдома, но противъ желанія своихъ господъ, къ ихъ сосѣдямъ. Взаимная выгода и невыгода такого положенія водворила этотъ порядокъ, такъ что предосудительнымъ считалось объявлять претензію на помѣщиковъ.

ваютъ его на зерно у тѣхъ же самыхъ землевладѣльцевъ, у которыхъ взяли сѣнокосы.

Косари и нанимающіеся по днямъ, сверхъ харчей, получаютъ въ сѣверной части губерніи отъ 50 до 75 коп. сер. въ сутки, а на югѣ отъ 50 коп. до 1 руб., громадильщики и громадильницы получаютъ отъ 20 до 30 коп.

Большое непостоянство степнаго климата бываетъ причиною, что косовица начинается въ Херсонской губерніи въ разные годы неодновременно. Хотя часто начало ея бываетъ въ сѣверной части губерніи въ первыхъ числахъ іюня, а въ южной въ половинѣ мая, случаются годы, когда она наступаетъ цѣлымъ мѣсяцемъ раньше или позже. Въ этомъ отношеніи весьма замѣчателенъ 1851 годъ. Жары, при бездождіи, наступили уже въ половинѣ апрѣля, въ такой степени, что въ южной полосѣ губерніи трава, еще низкая, перестала расти и начала засыхать; во многихъ мѣстахъ нечего было и косить; въ другихъ же сѣнокошеніе началось во второй половинѣ апрѣля и было кончено противъ обыкновеннаго цѣлымъ мѣсяцемъ раньше. Между тѣмъ, въ сѣверной части губерніи, перепадали дожди и, когда въ концѣ мая въ Ананьевскомъ уѣздѣ приступили-было къ кошенію травы, начались повсемѣстные дожди, частые и сильные, и продолжались до половины іюня; косовица въ своемъ началѣ была прервана и началась вновь цѣлымъ мѣсяцемъ позже противъ обыкновеннаго. Такимъ образомъ одинъ и тотъ же годъ представилъ двѣ крайности эпохъ сѣнокошенія.

Опредѣленіе времени косовицы требуетъ особеннаго вниманія, опытности и предусмотрительности, и главнѣйше зависитъ:

1) отъ хода весенней погоды и состоянія травы,

2) отъ качества сѣнокосовъ и количества нужныхъ запасовъ сѣна, и

3) отъ наемной платы, требуемой рабочими, сравнительно съ средствами хозяина.

Если весною бываетъ засуха до того сильная, что поднявшіяся травы не только не обѣщаютъ дальнѣйшаго роста, но начинаютъ сохнуть, то опытные хозяева спѣшатъ покосомъ. Если трава бываетъ низка отъ позднихъ холодовъ, но по свѣжести своей и по влажности почвы обѣщаетъ дальнѣйшій приростъ, или если пойдутъ дожди, то косовицу откладываютъ на дальнѣйшее время. Въ урожайный годъ стараются подвести косовицу къ тому времени, когда трава бываетъ въ самомъ лучшемъ состояніи—въ цвѣту. Но какъ не всѣ травы цвѣтутъ въ одно время, то эпоха эта опредѣляется временемъ цвѣтенія лучшихъ кормовыхъ травъ, а если они заглушены другими, менѣе доброкачественными, то чтобы не дать перезрѣть этимъ послѣднимъ и не сдѣлать сѣно черезъ-чуръ жесткимъ, малоголодным въ кормъ, косятъ раннее. Время лучшаго укоса продолжается не болѣе двухъ недѣль, и наемная плата

рабочимъ, постепенно возвышаясь, бываетъ въ концѣ косовицы втрое дороже, нежели въ началѣ. Оттого владѣльцы обширныхъ посѣвовъ и большихъ стадъ скота и овецъ всегда начинаютъ косовицу рано и обыкновенно оканчиваютъ ее поздно.

Въ Херсонской губерніи вообще существуютъ три періода сѣнокошенія: ранняя косовица, своевременная и поздняя (*). Владѣльцы незначительныхъ покосовъ стараются пользоваться преимущественно вторымъ періодомъ.

Самою успѣшною уборкою считается та, когда сѣно бываетъ сложено въ скирды, не видавъ дождя. По крайней мѣрѣ, если ожидаютъ дождя и при достаточныхъ средствахъ, стараются заблаговременно сметать скошенную траву въ копицы и потомъ вновь ее разбрасываютъ по степи.

Хорошо высохшее сѣно можетъ стоять въ копнахъ, тщательно сложенныхъ, не подвергаясь особенной порчѣ отъ дождей, пока погода позволитъ скидать его въ скирды или стоги. Когда косовица бываетъ кончена, чаще же послѣ уборки хлѣбовъ, часть сѣна свозятъ поближе къ овчарнямъ и скотнымъ дворамъ, другую же оставляютъ на мѣстѣ, для болѣе поздней перевозки, или складываютъ въ скирды и стоги на степи же. Вообще стараются перевозить сѣно, къ мѣстамъ его потребленія, во всѣ промежутки рабочаго времени, такъ какъ зимою нерѣдко уничтожается всякая возможность доставить его по непроходимости полевыхъ дорогъ.

Для складки сѣна въ скирды на степи, копны волокутъ веревками къ назначенному мѣсту, посредствомъ воловъ. Пара воловъ, управляемая работникомъ, легко тащитъ копну. Полная скирда, въ видѣ параллелограмма, имѣетъ въ основаніи въ длину 10 сажень, въ ширину 2 сажени и содержитъ 500 или болѣе копенъ; полу-скирда, въ 5 сажень длины, заключаетъ около 100 копенъ; стогъ имѣетъ основаніемъ квадратъ или кругъ и содержитъ обыкновенно 50 копенъ; копна заключаетъ сѣна отъ 8 до 12 пудовъ.

Отъ вліянія степной и сырой погоды, наружное сѣно въ скирдахъ, сверху и съ боковъ, подвергается порчѣ. По отношенію къ общему количеству сѣна, скирда обнаруживаетъ его менѣе, но стогъ предпочитается въ томъ отношеніи, что онъ можетъ быть свезенъ въ одинъ разъ, на десяти или двѣнадцати воловыхъ подводахъ, что весьма выгодно въ малыхъ хозяйствахъ, потому что сѣно, надобранное изъ скирды, въ зимнее время, при метеляхъ, въ нѣсколько часовъ заносится глубокимъ снѣгомъ или разносится вѣтромъ по окрестностямъ. Поэтому скирды становятся обыкновенно въ большихъ хозяйствахъ и тамъ, гдѣ дѣлаются запасы сѣна для продажи или для храненія его на долгое время.

(*) Но бываетъ еще болѣе поздняя косовица, въ августѣ, на плавняхъ и поемныхъ лугахъ; она, по сравнительной незначительности этихъ пространствъ, производится мѣстными средствами.

Главная потеря сѣна и возвышеніе чрезъ то цѣнности его зависитъ отъ обстоятельствъ, которыя большею частью могли бы быть устранены самими владѣльцами. Обстоятельства эти суть:

1) Несоблюденіе надлежащаго времени для косовицы (1).

2) Неискусное или небрежное складываніе сѣна въ скирды и стоги (2).

3) Раскладка сѣна овцамъ безъ ясель, а прочей скотинѣ безъ рѣшетокъ.

Неоспоримо, что владѣльцы большихъ стадъ скота и овецъ, по краткости эпохи своевременнаго сѣнокошенія, не успѣваютъ заготовлять все нужное для нихъ количество сѣна и должны соглашаться на ранніе и поздніе укосы, собственно по недостатку надлежащаго числа работниковъ; но вмѣстѣ съ тѣмъ нельзя не согласиться, что вообще въ Херсонской губерніи упускаютъ время лучшаго укоса. Бо́льшая часть сѣна состоитъ изъ травъ, уже отцвѣтшихъ и обсемянившихся т. е. менѣе сочныхъ, а слѣдовательно и менѣе питательныхъ. Фактъ, что, во время цвѣтенія, травы достигаютъ наибольшаго роста и что кошеніе ихъ въ это время даетъ наиболѣе тяжеловѣсное сѣно, уже давно дознанъ; однимъ словомъ — время лучшаго укоса, по питательности травы, есть вмѣстѣ съ тѣмъ и время наибольшаго укоса. Между тѣмъ многіе хозяева, желая увеличить количественность укоса приростомъ другихъ травъ, позже цвѣтущихъ и не составляющихъ господствующую растительность, дозволяютъ перезрѣвать лучшимъ, питательнѣйшимъ травамъ и получаютъ сѣно менѣе доброкачественное (3). Такого сѣна для прокормленія скота потребуется иногда вдвое болѣе и все-таки цѣль пріобрѣтенія корма не будетъ достигнута; достаточно взглянуть на рогатый скотъ и овецъ, перешедшихъ отъ пастбы на сухой кормъ: они принимаются за такое сѣно весьма неохотно и въ это время замѣтно худѣютъ. Не лучше-ли было бы заготовлять сѣно для прокормленія скота въ количествѣ значительно меньшемъ, но вполнѣ для него достаточномъ, при меньшихъ даже средствахъ къ его уборкѣ, но за то во время цвѣтенія большей части лучшихъ травъ (4)? Не были-ли бы хозяе-

---

(1) Т. е. когда трава даетъ питательнѣйшее сѣно.

(2) На восточной границѣ Херсонскаго уѣзда, въ имѣніи Екатеринославскаго помѣщика Христофорова, введены для уборки сѣна разные улучшенные снаряды, какъ то: 1) грабли, состоящія изъ саженной вертящейся рѣшетки, 2) загородка для волоченья сѣна къ мѣсту складки и 3) подъемный станокъ, поднимающій сѣно на скирды цѣлыми большими копнами, въ вышину на нѣсколько сажень. Цѣль послѣдняго изобрѣтенія та, чтобы сѣно складывалось въ огромныя скирды съ значительною высотою, отчего оно собственною тяжестью сдавливается очень плотно и можетъ храниться безъ порчи въ продолженіи многихъ лѣтъ. Нововведенія эти, заслуживающія подражанія, нигдѣ еще не приняты въ Херсонской губерніи.

(3) Особенно это замѣчается въ хозяйствахъ, гдѣ сѣно заготовляется главнѣйше для продажи.

(4) Нѣкоторые предлагаютъ оставлять на сѣнокосахъ кое-гдѣ травы для обсемянѣнія, дабы раннимъ укосомъ не истребить въ степи хорошихъ однолѣтнихъ кормовыхъ растеній.

ва поставлены этимъ въ меньшую зависимость отъ постороннихъ обстоятельствъ?

Расчетъ здѣшнихъ хозяевъ, по которому большею частью отдается преимущество количеству произведеній предъ качествомъ ихъ, въ этомъ случаѣ весьма невѣренъ и направленъ ими противъ собственныхъ выгодъ.

Отсутствіе возможной степени совершенства метанія скирдъ и стоговъ подвергаетъ сѣно въ здѣшнемъ краѣ вредному вліянію атмосферы и значительной порчѣ. Главнѣйше это происходитъ отъ недостаточнаго и неравномѣрнаго умиманія ногами корпуса выводимыхъ скирдъ и стоговъ и отъ неравнаго и незначительнаго вывершиванія ихъ.

Неимѣніе же ясель, почти во всѣхъ овчарняхъ, и раскладка сѣна для овецъ, въ загородѣ, по землѣ и нерѣдко по снѣгу или по грязи, довершаетъ неэкономичное расходованіе сѣна въ краѣ. Фонъ-Гавель доказалъ это простымъ и яснымъ расчетомъ (*), а г. Демоль, расчетомъ же и введеніемъ яслей въ овцеводномъ заведеніи гг. Пиктета и Энара, бывшемъ еще недавно самымъ значительнымъ въ этомъ краѣ.

При существующемъ здѣсь способѣ кормленія, значительная часть сѣна затаптывается овцами и пропадаетъ, тогда какъ при кормленіи изъ ясель, на 5 овецъ достаточно дать въ сутки 15 фунтовъ сѣна, т. е. 3-мя фунтами менѣе, чѣмъ сколько потребно при теперешнемъ кормленіи ихъ, что составляетъ 20% сбереженія на дѣйствительную потребность сѣна. Принимая цѣнность одного пуда сѣна въ 4 коп. сер., находимъ, что на 10,000 овецъ хозяинъ теряетъ ежедневно капиталъ въ сѣнѣ не менѣе 6 р. сер., а въ годъ, т. е. въ 100 дней или въ среднюю продолжительность зимняго кормленія, всего 600 рублей. Ясли большаго размѣра, достаточныя на 40 овецъ, стоютъ не дороже 1 р. 50 коп., такъ что на 10,000 овецъ, потребно 250 ясель, стоющихъ 375 руб. Слѣдовательно этотъ расходъ окупается въ первую же зиму съ большимъ барышомъ, а въ каждую слѣдующую хозяинъ будетъ имѣть чистую прибыль въ сбереженіи сѣна на 600 р. сер. Во сколько же разъ должна увеличиться эта прибыль, когда цѣны на сѣно въ иные годы возрастаютъ на нѣсколько сотъ процентовъ, а иногда даже ушестеряются?

Теперь слѣдуетъ сказать о луговодствѣ въ отношеніи пастбищъ.

Пастбищныя мѣста бываютъ постоянныя и временныя. Первыя извѣстны подъ именемъ *выгоновъ* или *постоянной толоки* и обыкновенно окружаютъ усадебныя мѣста; только въ нѣкоторыхъ нѣмецкихъ колоніяхъ, гдѣ дорожатъ землею, постоянной толоки вовсе нѣтъ и это можно сейчасъ же замѣтить по близости полей отъ усадебныхъ мѣстъ, съ которыми они нерѣдко не

(*) Смотри журн. мин. гос. имущ. на 1848 годъ, № 5, стр. 150.

посредственно граничатъ. Временная толока бываетъ на постоянныхъ сѣнокосахъ и перелогахъ, послѣ уборки сѣна и хлѣбовъ, и называется на первыхъ мѣстахъ отавою, на послѣднихъ стернью. Пользованіе послѣдними представляетъ многія неудобства отъ безпорядочности большей части хозяйствъ, гдѣ между яровыми посѣвами встрѣчаются небольшія пространства озимаго хлѣба или перелоговъ, такъ что и по снятіи хлѣба и сѣна нельзя скота выпускать на нихъ, пока не снимется весь яровой хлѣбъ. Такимъ образомъ является тѣснота, не смотря на обширность земель. Многими это дѣлается собственно только для того, чтобы при уборкѣ и воздѣлываніи полей имѣть подъ рукою мѣста для выпаса рабочаго скота, другими же, чтобы распредѣлить поля такимъ образомъ, чтобы среднимъ числомъ, ежегодно, работы находились въ болѣе или менѣе одинаковомъ удаленіи отъ жилыхъ мѣстъ. Это особенно замѣчается въ дачахъ вытянувшихся узкою полосою въ степи, а такое очертаніе дачъ наиболѣе свойственно и постоянно умножается въ Херсонской губерніи, потому что балками и рѣчками всѣ дорожатъ, и при раздѣлѣ имѣній все уже и уже становятся эти полосы, нисколько не измѣняясь въ длинѣ. Такимъ образомъ въ этихъ хозяйствахъ встрѣчается еще то затрудненіе, что надобно опасаться выпускать скотъ на отаву или стернь, пока на сосѣднихъ земляхъ не будетъ свезенъ весь хлѣбъ (1). Довольно любопытный примѣръ возможности устраненія такого важнаго неудобства представляютъ: казенная деревня Садовая, въ окрестностяхъ Кременчуга, и экономія графа Толстаго, гдѣ они положили смежныя поля употреблять одинаковымъ способомъ въ одно и тоже время. При надѣлѣ поселянъ бывшаго военнаго поселенія, съ послѣднимъ преобразованіемъ его, было обращено вниманіе на правильность употребленія поселянами земли. Во многихъ же хозяйствахъ, гдѣ земли достаточно, не только для прокормленія всего скота и овецъ, находящихся въ экономіи, но даже и для отдачи ея подъ выпасъ гуртовъ и отаръ постороннимъ промышленникамъ, отъ безпорядочнаго употребленія ея, нерѣдко приходится держать скотъ на постоянной толокѣ или истощенныхъ уже пастбищахъ долѣе нужнаго, когда травы бываютъ съѣдены, стоптаны, пожжены солнцемъ и вся поверхность земли обращается въ пыль, чрезвычайно вредную для полей, для скота и для руна (2). Къ этому обстоятельству должно главнѣйше отнести чрезвычайную скудость и рѣдкость прозябенія на постоянной толокѣ.

Въ многоземельныхъ помѣстьяхъ, гдѣ хлѣбопашество не можетъ стѣснить скотоводства, имѣются еще обширныя пастбищныя мѣста, которыми пользуются

(1) Споры и тяжбы возникаютъ между многими владѣльцами единственно вслѣдствіе этой причины.

(2) Черноземъ, обращаясь въ пыль, до того измельчается, что плаваетъ въ воздухѣ, удобно сносится атмосферною водою со степей и, смоченный, высыхая, покрываетъ поверхность земли почти непроницаемою для растеній, плотною корою.

обыкновенно по-очередно, начиная съ самыхъ дальнихъ отъ пріютовъ, и постоянно приближаются къ нимъ, дабы въ хорошіе дни, осенніе и зимніе, имѣть возможность выпасать скотъ подъ рукою.

Можно еще замѣтить, что удаленность многихъ пастбищныхъ мѣстъ отъ водопоевъ значительно вредитъ какъ пастбищамъ, такъ и достоинству полей, здоровью животныхъ и качеству руна. Скотъ долженъ ежедневно прогоняться на водопой и чаще всего къ однимъ и тѣмъ же мѣстамъ, чрезъ что много травы стаптывается и происходятъ всѣ означенныя неудобства.

Все, что было сказано о количествѣ и качествѣ травъ на сѣнокосахъ, относится и къ пастбищамъ. Остается только упомянуть объ особенномъ способѣ, употребляемомъ для улучшенія пастбищныхъ земель, хотя въ настоящее время въ Херсонской губерніи онъ встрѣчается уже значительно рѣже: мы имѣемъ въ виду степные *палы*.

Степные пожеги или палы употребляются въ степяхъ для улучшенія сѣнокосовъ и пастбищъ, не въ видѣ удобренія земли золою растеній, а для истребленія негодныхъ растеній, въ особенности же вреднаго для овецъ ковыля.

Ковыль есть растеніе, свойственное степной почвѣ и степному климату, служитъ здѣсь признакомъ тучности почвы и выдерживаетъ засуху лучше всѣхъ прочихъ растеній. Онъ долговѣченъ, весьма распространяется въ дождливый годъ, въ особенности на цѣлинѣ и старыхъ перелогахъ, и, постоянно вытѣсняя всѣ другія растенія, покрываетъ наконецъ обширныя пространства степей. Эта трава характеризуетъ весь Херсонскій уѣздъ, особенно сѣверо-восточную часть его. Отъ постоянной засухи она не пропадаетъ и есть единственное растеніе, которое въ знойное лѣто надолго не измѣняетъ своего зеленаго цвѣта. Молодой ковыль составляетъ недурной подножный кормъ, но созрѣвая, дѣлается жесткимъ; онъ имѣетъ сѣмяна длинныя, иглообразныя, съ острымъ крючкомъ на одномъ концѣ и волосомъ или перомъ, до полу-аршина и болѣе длиною, на другомъ концѣ (*). Они вцѣпляются въ руно овецъ и портятъ шерсть и, нерѣдко, сквозь кожу проходятъ въ тѣло ихъ, производятъ болѣзненное раздраженіе и, при невнимательности чабана, самую смерть.

Лишь только покажутся на ковылѣ сѣмянныя волокна, чабаны съ отарами овецъ стараются миновать мѣста, заросшія ковылемъ; но это не всегда возможно. Выкашивать его обходится дорого и на сѣно онъ негоденъ, по чрезвычайной трудности его сушки. Оттого, для истребленіе ковыля, прибѣгаютъ къ огню, употребляя его въ осеннее время, а еще болѣе весною, когда степь

(*) Русскіе обозы, возвращающіеся лѣтомъ на родину изъ степей, непремѣнно насаживаютъ на колья пучки этихъ сѣмянъ съ шелковистыми и перистыми волосами.

начинаетъ оттаивать, но еще влажна (*). Однако этимъ выжиганіемъ, вмѣстѣ съ ковылемъ, истребляются и хорошія кормовыя травы, въ особенности однолѣтнія и, если послѣдуетъ дождливая весна, то пастбище пожега будетъ скудное; ковыль же, котораго корни идутъ глубоко въ землю, лѣтомъ или къ осени опять появляется, какъ это бываетъ и послѣ скоса его.

Рогатый скотъ ѣстъ зеленый ковыль безъ всякаго вреда довольно охотно. Поэтому, въ то время, когда ковыль можетъ вредить овцамъ, употребляютъ заросшія имъ мѣста для пастбы рогатаго скота и лошадей, а овецъ перегоняютъ на другія пастбища, свободныя отъ ковыля, если это возможно. Наконецъ, ковыль истребляется перепашкою степи и, послѣ льна и хлѣба, не появляется въ продолженіе двухъ или трехъ лѣтъ сряду; но не вездѣ хлѣбопашество такъ развито, чтобы можно было имъ вытѣснить эту траву.

вв) ОГОРОДНИЧЕСТВО.

Разведеніе овощей въ Херсонской губерніи, по особенностямъ своимъ, можетъ быть разсматриваемо, какъ огородничество и какъ баштановодство. Главнѣйшее различіе въ особенностяхъ этихъ заключается въ различномъ свойствѣ мѣстностей, на которыхъ разводятъ овощи, а отъ него зависитъ и различіе самыхъ воздѣлываемыхъ растеній.

Обширность степей и плодородіе почвы, ихъ покрывающей, дозволяютъ съ успѣхомъ произрастать весьма многимъ овощамъ, даже безъ поливы, если только климатическія условія, въ извѣстные періоды развитія растеній, тому благопріятствуютъ. Эти-то степные огороды и извѣстны: подъ именемъ *баштановъ* или *бакшей*. Нѣкоторыя же овощи, требующіе поливы и защиты отъ вліянія сухой степной атмосферы, могутъ съ успѣхомъ развиваться только въ низменныхъ мѣстахъ, не удаленныхъ отъ источниковъ воды, и въ мѣстностяхъ, лучше смачиваемыхъ водою, чѣмъ степи. Эти мѣста и употребляются на огороды. Огороды въ этихъ мѣстахъ, въ сухіе годы, когда засуха истребляетъ въ баштанахъ всѣ овощи, должны служить обезпеченіемъ продовольствія мѣстнаго населенія. Хотя такихъ мѣстъ въ губерніи очень довольно и они съ избыткомъ могли бы снабдить все населеніе необходимою для него пищею и даже доставить ему возможность сбывать съ выгодою овощи въ другія мѣстности, но, по многимъ причинамъ, только весьма незначительная часть этихъ пространствъ воздѣлывается въ настоящее время.

(*) Степные пожары вовсе неимѣютъ того великолѣпнаго и ужасающаго вида, который намъ передало воображеніе многихъ писателей: пламя распространяется узкою полосою, почти безъ дыма, и небольшіе огненные языки забѣгаютъ только по невысокимъ кустамъ тирсы.

Херсонская губернія представляетъ такое богатое разнообразіе огородныхъ растеній, что весьма многіе изъ нихъ не только вовсе неизвѣстны въ Великороссійскихъ губерніяхъ, славящихся успѣхомъ огородничества, но даже и въ Малороссіи. Причины такого разнообразія заключаются въ условіяхъ климата и почвы, щедро вознаграждающихъ труды, если только для каждаго рода растеній будутъ избраны соотвѣтствующія условія. Мнѣніе, что мѣстныя свойства степной поверхности и климатъ Херсонской губерніи составляютъ преграду успѣхамъ огородничества, въ настоящее время совершенно уничтожено, какъ мы увидимъ сейчасъ, такъ какъ огородничество во многихъ мѣстностяхъ губерніи представляетъ весьма выгодную отрасль промышленности.

Огородничество въ Херсонской губерніи было извѣстно еще до присоединенія земель ея къ Россійской имперіи; вокругъ зимовниковъ и хуторовъ запорожскихъ, въ окрестностяхъ самой Сѣчи, въ плавняхъ Базавлука и Днѣпра, вездѣ были огороды весьма значительныхъ размѣровъ, сколько можно судить по дошедшимъ до насъ планамъ. Въ тоже время было огородничество извѣстно и въ долинѣ р. Днѣстра, между сбродным населеніемъ молдаванъ, малороссіянъ и русскихъ, гдѣ представлялись для него особыя благопріятныя условія. Съ водвореніемъ въ степяхъ болѣе значительныхъ массъ населенія изъ Украйны, изъ Великороссійскихъ раскольническихъ слободъ и изъ-за Днѣстра и Дуная, изъ Молдавіи, Валахіи, Сербіи и Австрійской военной границы, пришлое населеніе принесло съ собою и свои привычки, свои понятія объ огородничествѣ и свои особые пріемы. Растенія столь различныхъ мѣстностей, откуда явилось населеніе, заселившее степи, при соблюденіи тѣхъ же правилъ ихъ воздѣлыванія въ степяхъ, какими руководствовались прежде, при условіяхъ, часто совершенно различныхъ, конечно не могли дать одинаково успѣшныхъ результатовъ, и потому весьма многіе выходцы ограничили и даже вовсе уничтожили у себя эту отрасль хозяйства. Тѣмъ не менѣе въ слабыхъ остаткахъ ея проглядывали особенности каждой національности; такъ напримѣръ, въ массѣ населенія у малороссіянъ, все огородничество преимущественно ограничилось баштанами, а между великороссіянами, молдаванами и болгарами — воздѣлываніемъ тѣхъ видовъ овощей, которые наиболѣе удались изъ предпочитаемыхъ ими. Потемкинъ-Таврическій, заботясь о предотвращеніи цынги и о снабженіи арміи и флота овощами, обращалъ особенное вниманіе на огородничество и имъ же была учреждена въ с. Витовкѣ (нынѣ Богоявленскѣ) ферма на англійскій образецъ, въ которой, подъ наблюденіемъ англичанина Гульда, должны были разводиться разные овощи собственно для флота. Но только съ тѣхъ поръ, какъ въ Херсонской губерніи достаточно развилось хозяйство вновь пришедшихъ поселенцевъ и выяснились потребности края и его условія, огородничество получило болѣе обширное развитіе. Толь-

ко съ 30-хъ годовъ, съ появленіемъ населенныхъ городовъ, огородничество въ окрестностяхъ ихъ получило надлежащіе размѣры, и въ настоящее время въ состояніи удовлетворить самымъ прихотливымъ гастрономическимъ требованіямъ. Нельзя сказать того же о всей губерніи: гибельныя послѣдствія недостаточнаго развитія его обнаруживались въ голодные годы, когда засуха, при несоотвѣтствующемъ уходѣ, истребила многіе огороды и когда въ зимнее время недостатокъ овощей порождалъ цынгу.

Огородничество. Огородничество, вообще довольно распространенное въ окрестностяхъ городовъ Херсонской губерніи, получило наибольшее развитіе около г. Одессы, по всему лѣвому берегу р. Днѣстра и по правому рѣчки Кодыми. Въ окрестностяхъ Одессы оно развилось вслѣдствіе явной необходимости и недостатка въ овощахъ, которые прежде привозились сюда даже изъ Турціи, а теперь она сама отпускаетъ ихъ туда же въ значительномъ количествѣ. Условія для успѣха огородничества въ окрестностяхъ Одессы, по видимому, неблагопріятнѣе другихъ мѣстностей губерніи и потому настоящій успѣхъ его здѣсь служитъ доказательствомъ возможнаго повсемѣстнаго существованія его, какъ выгодной отрасли хозяйства. Теперь оно питаетъ цѣлыя тысячи народа, доставляя ему средства къ безбѣдному существованію, можно сказать, даже къ роскоши, и, вмѣстѣ съ тѣмъ, удовлетворяетъ потребностямъ и прихотямъ жителей, снабжая ихъ разнаго рода зеленью, кореньями и плодами. Здѣсь огородничествомъ занимаются преимущественно болгары, нѣмцы, греки, одесскіе мѣщане и отчасти молдаване. Особенно славятся въ этой отрасли хозяйства болгары, какъ по своему трудолюбію, тщательности воздѣлыванія земли, такъ и введеніемъ машинной ирригаціи, дотолѣ неизвѣстной въ степяхъ.

Въ Днѣстровской же долинѣ огородничество пріобрѣло извѣстное развитіе вслѣдствіе особыхъ мѣстностныхъ условій, благопріятствующихъ этой отрасли хозяйства. Здѣсь огороды расположены по всему протяженію рѣки, между садами, виноградниками и рощами, на тучной иловатой почвѣ, ежегодно смачиваемой и удобряемой разливами рѣки.

Затѣмъ огородничество наиболѣе развито въ окрестностяхъ городовъ: Николаева, Херсона и Елисаветграда, гдѣ имъ занимаются почти исключительно мѣщане, а въ меньшемъ размѣрѣ—семейные отставные матросы и солдаты. Болгарскія колоніи и села Херсонскаго поселенія, населенныя болгарами, особенно отличаются прекраснымъ состояніемъ огородовъ, хотя и не слишкомъ богатымъ разнообразіемъ овощей. За ними слѣдуютъ селенія Херсонскаго же поселенія великорусскихъ выходцевъ, находящіяся преимущественно въ Александрійскомъ и Бобринецкомъ уѣздахъ, на гранитной площади, гдѣ рѣчныя

долины хотя и не очень широки, но представляютъ большія удобства для огородничества. Пространствами этой земли чрезвычайно дорожатъ поселяне, и обыкновенно съ каждой весной производится, по общему согласію ихъ, новый надѣлъ ею, при чемъ количество рабочей силы, т. е. число рабочихъ лошадей и паръ воловъ опредѣляетъ пространство участка каждаго хозяина (1). Въ этихъ огородахъ значительное мѣсто занимаютъ капустники.

Изъ государственныхъ крестьянъ огородничествомъ наиболѣе занимаются живущіе вдоль Днѣстра и Кодымы. Этою отраслью хозяйства у молдаванъ занимаются женщины, которыя вообще обработываютъ огороды очень охотно. Огороды здѣсь вообще въ хорошемъ состояніи. По количеству производимыхъ овощей особенно замѣчательны селенія: Слободзея, Суклея и Терновка, гдѣ наиболѣе значительна посадка капусты; но, по разнообразію огородныхъ произведеній и ихъ хорошему качеству, пріобрѣло извѣстность на значительное пространство село Дороцкое. Долина Кодымы болѣе песчана и менѣе удобна для огородничества. По берегу же Днѣпра, въ его долинѣ, встрѣчаются огромныя пространства, столь же удобныя для огородничества, какъ и Днѣстровская долина, но оно здѣсь развито только въ окрестностяхъ городовъ Херсона, Берислава и Кременчуга. Почти вся Днѣпровская долина принадлежитъ помѣщикамъ, и объ огородничествѣ здѣсь они почти также мало заботятся, какъ и о садоводствѣ и лѣсоводствѣ. Точно также огромныя пространства обширныхъ рѣчныхъ долинъ всей западной площади губерніи и известковой полосы восточной части ея, остаются почти праздными, не смотря на способность свою къ хорошему произращенію овощей.

Этимъ мы оканчиваемъ исчисленіе мѣстностей, наиболѣе пригодныхъ для огородничества; изъ предъидущаго можемъ заключить, что оно получило развитіе только тамъ, гдѣ является весьма значительная потребность на него, гдѣ употребленіе овощей вошло въ привычку и гдѣ существуютъ небольшія хозяйства (2). Въ прочихъ же мѣстахъ, гдѣ овощи воздѣлываются не столько для продажи, сколько для собственной потребности, очень часто встрѣчается недостатокъ въ нихъ. Здѣсь уже нѣтъ такого разнообразія въ овощахъ, а чаще всего занимаются разведеніемъ одного или нѣсколькихъ сор-

(1) Этотъ способъ пользованія огородными мѣстами принятъ ими для того, чтобы земля какого-либо участка не оставалась праздною, вслѣдствіе какой-либо случайности. Ранею весною производится всѣми вдругъ запашка, при чемъ, чтобы всѣ участки были одинаково удалены отъ воды, они нарѣзываются длинными полосами, иногда въ 100 сажень длиною и не шире 2-хъ сажень. Замѣчательно, что малороссіяне и молдаване не слѣдуютъ этому способу, не раздѣляя убѣжденія въ выгодѣ общиннаго владѣнія, хотя бы даже въ нѣкоторыхъ случаяхъ.

(2) У нѣмцевъ-колонистовъ разведеніе овощей сравнительно слабо развито, именно потому, что рабочія руки и присмотръ нужны у нихъ для болѣе обширныхъ статей хозяйства.

товъ, изъ самыхъ необходимыхъ. Наконецъ есть даже селенія, которыя неимѣютъ никакихъ огородовъ. Жители подобныхъ селеній, преимущественно помѣщичьихъ, довольствуются весьма простою и однообразною пищею, и покупаютъ изъ огородныхъ растеній только самое необходимое количество бураковъ, капусты, луку, иногда картофеля и огурцовъ, на базарахъ, въ городахъ и мѣстечкахъ. Но если, вслѣдствіе дурнаго урожая, цѣна на овощи не соотвѣтствуетъ средствамъ крестьянъ, то они почти совсѣмъ ихъ не употребляютъ. Вообще же, въ зимнее время, когда овощи болѣе всего бываютъ нужны, наиболѣе замѣчается въ нихъ недостатокъ.

Весною и лѣтомъ, съ выгодою употребляются на приготовленіе борща, въ замѣнъ недостатка квашеныхъ огородныхъ произведеній, сперва молодая крапива, потомъ полевой щавель и т. п., но на зиму часто недостаетъ ни кислой капусты или квашеныхъ бураковъ, ни арбузовъ, коихъ въ осеннее время всегда бываетъ достаточно, но о соленіи которыхъ крестьяне мало заботятся.

Недостатокъ въ квашеныхъ овощахъ, въ зимнее время, производитъ разнаго рода болѣзни и былъ одною изъ главныхъ причинъ цынги, появившейся именно между земледѣльческимъ сословіемъ, зимою съ 1848 по 1849 годъ, и продолжавшейся до самой весны, до появленія крапивы, щавеля и проч. Цынга въ особенности свирѣпствовала въ Херсонскомъ уѣздѣ, между помѣщичьими и казенными крестьянами. Въ этомъ уѣздѣ и огородничество земледѣльческаго сословія находится въ самомъ жалкомъ состояніи. Правда, что земли ихъ въ этомъ уѣздѣ наименѣе способны къ огородничеству, но безпечность ихъ такъ велика, что часто и самыя удобныя для огородовъ мѣста не употребляются на разведеніе овощей, хотя бы для собственнаго обезпеченія, а служатъ или сѣнокосами, или толокою.

Въ мѣстахъ, гдѣ огородничество хорошо развито, разводятъ, какъ собственно огородныя произведенія, такъ и баштанныя, т. е. разводимыя преимущественно въ баштанахъ, какъ напримѣръ: арбузы, дыни, огурцы, тыквы, свекла, картофель, фасоль и др. Мы здѣсь скажемъ о тѣхъ и другихъ, указавъ ихъ породы и разновидности и, иногда, на способъ ихъ обработки, безъ особыхъ подробностей.

Изъ семейства крестоцвѣтныхъ (cruciferae) воздѣлываютъ здѣсь: *капусту* (brassica oleracea), *кресс-салатъ* (lepidium sapirum), *хрѣнъ* (cochlearia armaracia), *рѣдьку* (raphanus sativus), *рѣпу* (br. rapa), *горчицу* (sinapis).

1) *Бѣлая кочанная капуста* (bras. oler. capitata alba) разводится преимущественно въ долинѣ рѣки Днѣстра, безъ всякой поливы, такъ какъ мѣстность эта увлажается весенними разливами до такой степени, что сохраняетъ влагу даже во время сильныхъ жаровъ. Въ окрестностяхъ же Одессы,

какъ напримѣръ въ с. Татаркѣ, разводятъ ранніе сорты капусты. Эти же сорты разводятся и въ прочихъ мѣстахъ губерніи.

2) *Красная кочанная капуста* (bras. oler. cap. rubra), употребляемая на салатъ, воздѣлывается въ несравненно меньшемъ количествѣ и преимущественно въ окрестностяхъ Одессы.

3) *Цвѣтная капуста* (bras. oler. botrytis) разводится въ небольшомъ количествѣ возлѣ Одессы; но она здѣсь недостигаетъ должнаго размѣра и составляетъ еще предметъ привоза изъ Константинополя.

4) *Сафой* или *савойская капуста* (br. oler. sabauda) зеленая и желтая.

5) *Брауншоль* или *плюмажная капуста* (br. oler. salellica).

6) *Рѣпа* (brassica rapa) оранжевая и бѣлая.

7) *Рѣдисъ* (raph. sativus minor) бѣлый и красный, разводится въ паникахъ и на воздухѣ, особенно въ селеніяхъ и колоніяхъ возлѣ Одессы.

8) *Рѣдька* (r. s. major) высѣвается преимущественно на баштанахъ и имѣетъ двѣ разности: лѣтняя и зимняя, послѣдняя бываетъ бѣлая и черная.

9) *Хрѣнъ* растетъ дико, въ степяхъ, но сѣется въ огородахъ и баштанахъ.

Изъ семейства *луковичныхъ* (liliaceae): *лукъ* (allium cepa), *чеснокъ* (all. sativum), *порей* (all. porrum).

10) *Лукъ,* по малороссійски *цыбуля,* разводится въ обширныхъ размѣрахъ, и составляетъ любимую приправу въ пищѣ большей части населенія Херсонской губерніи; иногда посѣвы его занимаютъ нѣсколько десятинъ. Здѣсь воздѣлываютъ двѣ разности: бѣлый и красный; послѣдній хотя достигаетъ значительной величины, но разведеніе его ограничено, потому что онъ на вкусъ сладковатъ. Лукъ разводится посѣвомъ и посадкою. Посѣвъ производится всегда на цѣлинѣ и, какъ земля отъ произращенія луку значительно истощается, то и наемная плата за десятину подъ посѣвъ его значительно возвышается, доходя иногда, въ окрестностяхъ Одессы, до 8 р. сер. Сѣмяна лука высѣваются въ разбросъ и, по всходѣ ихъ, выпалываются сорныя травы, послѣ чего, когда зелень достигаетъ значительной величины, поле укатывается, дабы препятствовать луку идти въ стрѣлку и споспѣшествовать скопленію соковъ въ самой луковицѣ, отчего она увеличивается въ объемѣ. Удобреніе земли, назначаемой подъ посѣвъ лука, не только не производится, но даже признается вреднымъ. Въ Днѣстровской долинѣ лукъ сѣютъ на мѣстахъ, расчищенныхъ отъ камыша; почва здѣсь весьма волокниста, съ запасомъ наноснаго ила, послѣ весеннихъ разливовъ. Лукъ, высѣваемый на подобныхъ мѣстахъ, достигаетъ огромной величины, около 1 фунта вѣсомъ въ головкѣ; но, выигрывая въ величинѣ, теряетъ вкусъ—дѣлается водянистымъ и лишается остроты. По вынутіи изъ земли, лукъ высушивается на воздухѣ; лучшія и

крупнѣйшія луковицы отбираются и вплетаются, при помощи соломенныхъ чересель, въ вѣнки, мелкія же сохраняются на посадку, для будущаго года, которая производится рядами, обыкновенно въ огородахъ, и притомъ съ поливою. Эти мелкія луковицы извѣстны у молдаванъ подъ именемъ *арпаджика* и въ продажѣ цѣнятся несравненно выше крупныхъ. Съ самой ранней весны зелень саженнаго лука собирается въ пучки и поступаетъ въ продажу по 1 р. 50 коп. и до 2 р. за 100 пучковъ; часть лука оставляется на сѣмяна, а другая обращается для образованія луковицъ. Въ обыкновенное время, вѣнокъ, имѣющій около 100 луковицъ, продается отъ 25 до 35 коп. сер., а на вѣсъ отъ 35 до 60 коп., а иногда и до 1 рубля за пудъ; арпаджика же цѣнится отъ 2 до 3 руб. сер. за пудъ. Десятина даетъ лука около 80 четвертей (*).

11) *Чеснокъ* (al. sativum) разводится точно также, какъ и лукъ и продается: вѣнокъ отъ 35 до 50 коп. сер., а пудъ до 2 руб. сер.

12) *Порей* (прасъ, al. porrum) разводится въ окрестностяхъ Одессы въ большомъ количествѣ и особенно уважается греками; онъ достигаетъ здѣсь до $1^1/_2$ аршина вышины, но нуждается въ предварительномъ посѣвѣ въ парникахъ. Цѣнность же незначительна: осенью сотня отъ 20 до 40 коп. сер.

13) *Шарлотъ* (al. ascalonicum) или мелкій восточный лукъ, употребляемый во французской кухнѣ, разводится въ небольшомъ количествѣ.

14) *Каменный лукъ* или *трибулька* (al. schoenoprasum) разводится, но рѣдко.

Изъ семейства *пасленовыхъ* (solaneae) разводятъ: *красный баклажанъ* (solanum lycopersicum), Pomme d'amour или *помидоръ, баклажанъ синій* (sol. melongena), *красный перецъ* (capsicum annuum), *картофель* (sol. tuberosum).

15) *Красный баклажанъ* сѣется на баштанахъ и въ огородахъ, орошаемыхъ водою, но лучше родится на почвахъ открытыхъ, согрѣваемымъ лучами солнца. Огромныя массы этого растенія разводятся преимущественно въ окрестностяхъ южныхъ городовъ: Одессы, Херсона и особенно Николаева; здѣсь цѣлыя ворохи красивыхъ, красныхъ и желтыхъ плодовъ его покрываютъ базарныя площади. Онъ составляетъ прекраснѣйшую приправу къ кушаньямъ, имѣя весьма пріятную кислоту и приготовляется въ прокъ, на зиму, въ разныхъ видахъ. Сотня продается по 10 коп. сер.

16) *Синій баклажанъ*, растеніе тоже однолѣтнее, разводится въ меньшемъ размѣрѣ и преимущественно употребляется греками. Плоды его большой величины, синяго цвѣта, пріятнаго вкуса, но въ прокъ не приготовляются.

(*) Журн. Имп. вольн. экон. общ. на 1850 г. № 6.

17) *Красный стручковый перецъ.* Зеленые, недозрѣлые стручки, солятся вмѣстѣ съ огурцами; зрѣлые идутъ въ приправу разныхъ блюдъ. Растеніе это употребляется въ пищу преимущественно выходцами южныхъ странъ: греками, болгарами и молдаванами.

18) *Картофель.* Разведеніе его въ Херсонской губерніи, особенно въ южной, известковой части, такъ незначительно, что его недостаетъ для потребленія жителей южныхъ городовъ, почему онъ привозится въ значительномъ количествѣ изъ Подольской и Кіевской губерній и извѣстенъ въ продажѣ подъ именемъ *польскаго.* Главнѣйшая причина весьма ограниченнаго воздѣлыванія его—сухость климата, дѣлающая его весьма безвкуснымъ и мелкимъ, и большое разнообразіе въ губерніи какъ хлѣбныхъ, такъ и огородныхъ растеній, между которыми онъ не можетъ занять почетное мѣсто въ пищѣ земледѣльческаго сословія. Наиболѣе воздѣлывается онъ нѣмцами-колонистами, потомъ мѣщанами въ окрестностяхъ городовъ, и въ нѣкоторыхъ казенныхъ селеніяхъ вдоль Днѣстра. Польскій картофель—средней величины, желтаго цвѣта и, послѣ варенья, оказывается мучнистымъ, имѣетъ довольно пріятный сладковатый вкусъ. Здѣшній же картофель, особенно въ окрестностяхъ г. Херсона, водянистъ и сладокъ; не смотря на то онъ предпочитается простымъ народомъ, потому что не разваривается и дешевле въ покупкѣ. Разводятъ его двѣ разности: круглый и красный, а нѣмцами-колонистами еще особый видъ—продолговатый, извѣстный въ продажѣ подъ именемъ *нѣмецкаго.* Послѣдними онъ разводится въ значительномъ количествѣ. Крупный картофель, при садкѣ, не разрѣзывается. Обработка и окучиваніе производятся мотыгами, такъ какъ его сажаютъ не рядами. Приспособленіе къ этой работѣ конныхъ мотыгъ могло бы сократить издержки въ трудѣ и рабочихъ силахъ, но они нигдѣ не употребляются. Четверть картофеля продается отъ 5 до 6 руб. сер.

Изъ семейства маревыхъ (chenopodeae) сѣются:

19) *Свекловица* (beta cicla), во множествѣ, преимущественно на баштанахъ, но собственно для употребленія въ пищу. Овощь этотъ употребляется въ пищу въ разныхъ видахъ и наиболѣе любимъ малороссіянами. Его разводятъ два вида: красные и бѣлые бураки, первые предпочитаются. Кромѣ того разводятъ изрѣдка *обыкновенную свеклу* или *манольдъ* (beta vulgaris). Сотня бураковъ, отобранныхъ на продажу, цѣнится въ Одессѣ отъ 5 до 6 руб. сер.

Изъ семейства *тыквенныхъ* (cucurbilaceae) воздѣлываются: *арбузы* (cucurbita citrullus), *дыни* (cucumis melo), *огурцы* (cucumis satrivus), *тыквы* cucurbita pepo).

20) *Арбузы,* по малороссійски *кавуны,* разводятся во множествѣ и составляютъ обширную отрасль промышленности. Плодъ этотъ разводится почти исключительно въ баштанахъ, такъ какъ условія его успѣшнаго произраще-

нія требуютъ мѣстности возвышенной, подверженной болѣе вліянію солнца, чѣмъ влаги, излишество которой вредитъ достоинству плода. Посѣвы арбузовъ въ баштанахъ занимаютъ огромныя пространства, особенно въ окрестностяхъ городовъ, гдѣ представляется возможность выгоднаго сбыта ихъ. Посѣвъ производится сажаніемъ сѣмянъ рукою, по всходѣ которыхъ производятъ взмотыжеваніе ручными мотыгами, для очищенія отъ сорныхъ травъ, до тѣхъ поръ, пока разросшееся растеніе—*огудина*, не отѣнитъ почвы и не заглушитъ ихъ. На десятинѣ высѣвается сѣмянъ 10 фунтовъ. Рѣдкая мѣстность можетъ представить такое богатое собраніе разновидностей арбузовъ, какъ Херсонская губернія. Тѣмъ не менѣе не всѣ мѣстности производятъ арбузы хорошаго качества, на внутреннее достоинство ихъ имѣетъ прямое вліяніе погода: въ мокрое время мясо ихъ тверже и содержитъ меньшее количество сахарныхъ частицъ. Разнообразію видовъ арбузовъ много содѣйствуютъ: различіе почвы подъ баштанами въ губерніи и способовъ посѣва. Лучшею почвою считается песчаная, но, при благопріятной погодѣ, они удаются и на всякой другой, хорошо обработанной нови, исключая низменныхъ мѣстъ. При выборѣ сѣмянъ, ихъ не сортируютъ, а сѣютъ въ той смѣси, въ какой они были куплены, или собраны, при чемъ обыкновенно оставляютъ на посѣвъ сѣмяна тѣхъ арбузовъ, которые были лучше на вкусъ. Оттого, вѣроятно, растенія различныхъ видовъ, находясь въ смежности, отъ взаимнаго оплодотворенія, могли произвесть новыя разновидности. Разновидностей арбузовъ множество; онѣ различаются по величинѣ и формѣ плодовъ, по цвѣту и толщинѣ коры, по цвѣту, формѣ, количеству и величинѣ сѣмянъ, по полнотѣ, твердости или нѣжности внутренней съѣдомой мякоти и, наконецъ, по степени сладости, зависящей впрочемъ, какъ и величина арбузовъ, отъ состоянія погоды. Болѣе извѣстны слѣдующія разновидности: *американскій арбузъ*—почти круглой формы, съ свѣтлозеленою кожею и небольшими сѣмянами бураго цвѣта съ темными пятнами; *духоборскій арбузъ*, продолговатой формы, темнозеленаго цвѣта, съ маленькими сѣмянами чернаго цвѣта; *таманскій арбузъ* или *туманъ*, кругловатой формы, темнозеленаго цвѣта, съ мелкими черными сѣмянами; *русскій арбузъ* или *рябчикъ*, кругловатой формы, зеленаго цвѣта съ свѣтлыми полосами, съ сѣмянами средней величины и буровато-чернаго цвѣта, и т. д. Богатство этихъ разновидностей весьма важно въ томъ отношеніи, что онѣ поспѣваютъ въ различное время: такъ, съ первыхъ чиселъ іюля, въ южныхъ городахъ базары уже бываютъ завалены арбузами, и на перекресткахъ улицъ сидятъ торговки съ цѣлыми ворохами ихъ. Къ числу раннихъ арбузовъ принадлежатъ туманы, а самые поздніе—американскіе, поспѣвающіе въ половинѣ сентября; они достигаютъ и самой большой величины, вѣсомъ отъ 10 до 20 фунтовъ. Плодъ этотъ въ степяхъ имѣетъ весьма важное значеніе. Грунтовыя воды здѣсь вообще дурнаго

свойства и именно въ іюлѣ же мѣсяцѣ наиболѣе портятся, а иногда даже изсякаютъ. Употребленіе такой воды всегда имѣетъ дурное вліяніе на здоровье не только жителей, но и животныхъ. Арбузъ вполнѣ утоляетъ жажду и въ теченіе всего времени ихъ продажи можно видѣть ихъ во всѣхъ корчмахъ, постоялыхъ дворахъ и на возахъ обозовъ. Ихъ съ особенною жадностью ѣстъ рабочій скотъ. Вотъ почему разведеніе арбузовъ такъ обширно. Но при всемъ томъ надобно удивляться, почему крестьяне вовсе не заботятся о соленіи арбузовъ, которые, въ зимнее время, при частомъ недостаткѣ капусты, бураковъ и огурцовъ, могли бы служить прекраснымъ подспорьемъ. Въ Херсонской губерніи, по качеству своихъ арбузовъ, наиболѣе славятся окрестности Херсона и Николаева, гдѣ разводимые арбузы называются *алешковскими*, отъ сосѣдства г. Алешекъ, Таврической губерніи, гдѣ наиболѣе удаются духоборскіе арбузы. Въ западной части губерніи славятся арбузы, разводимые государственными крестьянами, села Плоскаго; они извѣстны подъ названіемъ *плосковскихъ*. Достоинство этихъ арбузовъ зависитъ отъ выбора на посѣвъ хорошихъ сѣмянъ изъ лучшихъ сортовъ и отъ выбора лучшей земли, т. е. нови, при тщательной заботливости объ уходѣ за баштаномъ. Вообще же арбузы хорошихъ сортовъ встрѣчаются только въ мѣстахъ ихъ значительнаго сбыта, гдѣ они сѣются собственно для продажи; для мѣстнаго же потребленія, крестьяне разводятъ самые худшіе сорты, вѣроятно выродившіеся отъ несоблюденія соотвѣтствующихъ условій. Мясо арбузовъ бываетъ пурпуроваго или розоваго цвѣта, желтоватаго или бѣлаго; арбузы съ пурпуровою мякотью обыкновенно самые сочные и сладкіе. Если употребляютъ ихъ для соленія, то выбираютъ самые мелкіе. Арбузъ средней величины цѣнится отъ 3 до 4 к. с., а большой отъ 5 до 15 к. с. Десятина, засѣянная арбузами, при хорошемъ урожаѣ, продается перекупщиками въ окрестностяхъ Одессы не дешевле 100 р. с. Обработка же одной десятины, по расчету г. Гербановскаго (*), обходится хозяину: за наемъ земли по близости города 20 р. с., за вспашку въ бороньбу 7—8 р. с., посѣвъ 4 р. с., взмотыживаніе 5—8 р. с., итого 36 — 38 р. с., такъ что хозяинъ получаетъ около 60 р. с. чистаго барыша. Перекупщикъ безъ сомнѣнія долженъ заработать что-нибудь тоже; обыкновенно выручаетъ также около 60 р. с., такъ что десятина, засѣянная арбузами, приноситъ до 160 р. с. валоваго дохода.

21) *Дыни* находятся также во множествѣ разновидностей, произшедшихъ отъ взаимнаго оплодотворенія различныхъ породъ. Изъ дынь, сохранившихъ болѣе или менѣе свой первообразъ или наиболѣе распространенныхъ, замѣчательны: *дубовка*—сѣрозеленоватаго цвѣта, съ бѣлымъ и твердымъ мясомъ; это поздній сортъ, сохраняющійся весьма долго, иногда въ теченіе всей осени;

(*) Труды Имп. вольн. экон. общ. на 1860 годъ, № 6, стр. 163.

зимовка—весьма сходная съ дубовкой, поспѣваетъ еще позднѣе и сохраняется до глубокой зимы; ихъ берегутъ обыкновенно на чердакахъ домовъ, въ соломѣ, и онѣ долеживаются иногда до великаго поста; *русская дыня* или *скоростылка*, рано поспѣвающая, имѣетъ желтоватую, сладкую, лоснящуюся кожу и отличается сильнымъ ароматомъ; *стамбулка*—кругловатой формы съ желтою кожею, поспѣваетъ рано и портится скоро; *бомарь-ботюнъ*, продолговатой формы, съ зеленоватою кожею; сѣмяна ея скучены; *алтынъ-паша*, продолговатой формы, темнозеленаго цвѣта, съ бѣлымъ и твердымъ мясомъ; *канталупъ*, французскій сортъ дыни, съ сильнымъ ароматомъ и хорошаго вкуса; *цесарки*, съ желтою кожею и зеленоватыми, небольшими полосками, сѣмяна сбиты въ кучу, вкусу весьма посредственнаго, упорно сохраняютъ свой первообразъ; *болтушки*—есть выродившаяся порода, кожа гладкая, желтая и внутри плода находится много жидкости и т. д.

Впрочемъ разводители арбузовъ и дынь сами не умѣютъ иногда различать разныхъ сортовъ и, засѣвая ихъ на одномъ баштанѣ, нерѣдко сажаютъ вмѣстѣ съ дынями арбузы и производятъ чрезъ то новыя видоизмѣненія, болѣе или менѣе схожія съ первоначальными видами. Вообще дыни разводятся гораздо въ меньшемъ количествѣ, нежели арбузы, и употребляются охотнѣе простымъ народомъ въ пищу, вмѣстѣ съ хлѣбомъ. Болтушки наиболѣе ими предпочитаются, сокъ изъ нихъ, весьма вредный, они выпиваютъ. Въ этомъ сокѣ иногда вымачиваютъ сахарную бумагу или бибулу нѣсколько разъ и получаютъ чрезъ то нѣчто въ родѣ трута.

22) *Огурцы* разводятся подобно арбузамъ и дынямъ въ баштанахъ, иногда же и въ низменныхъ мѣстахъ въ огородахъ; но здѣсь они водянисты и негодны на приготовленіе въ прокъ. Садка производится въ разбросъ, чрезъ что удивительно затрудняется полотье и сапаніе, и выпадающая влага теряется даромъ, такъ какъ никакого углубленія возлѣ растеній нѣтъ, что могло бы быть устранено при сажаніи ихъ въ углубленіяхъ, вдоль бороздъ. Между огурцами различаютъ два вида: *скороспѣлые* или *мѣсячные*, поспѣвающіе рано, но почти всегда горькіе и маловкусные, и *обыкновенные* или *поздніе*, наиболѣе разводимые. Встрѣчается еще особый сортъ огурцовъ, извѣстный подъ именемъ *молдавскихъ, турецкихъ* или nec plus ultra, съ весьма длинными плодами, бѣлаго и зеленаго цвѣтовъ и довольно пріятнаго вкуса. Они достигаютъ иногда болѣе двухъ футовъ длины и разводятся преимущественно возлѣ городовъ, гдѣ употребляются болѣе въ свѣжемъ видѣ.

23) *Тыква*, по малороссійски *гарбузъ* или *кабакъ*, разводится во многихъ видахъ, но занимаетъ послѣднее мѣсто въ ряду воздѣлываемыхъ растеній семейства тыквенныхъ. Ими обыкновенно обсаживаютъ посѣвы дынь, арбузовъ, огурцовъ и въ деревняхъ вдоль плетней и канавъ, по которымъ онѣ расти-

лаются. Онѣ имѣютъ весьма большую огудину и широколиственную, густую зелень, почему и сѣютъ ихъ по краямъ баштановъ, чтобы направлять ихъ на окружающую, невоздѣланную землю. Вообще на разведеніе этого плода не обращаютъ особеннаго вниманія, хотя штука его продается отъ 10—25 к. сер. Разности его бываютъ: по цвѣту кожи—бѣлый, сѣрый, оранжевый, темнозеленый, съ желтыми пятнами или полосами и проч., по формѣ—круглый, длинный, сплюснутый съ буграми и безъ нихъ. Тыквы эти разводятся какъ для употребленія въ пищу, такъ и для откармливанія свиней и полученія сѣмянъ, которыя и извѣстны собственно подъ именемъ *кабаковъ*. Въ пищу употребляется мясо ихъ: печеное, жареное въ маслѣ, или протертое на молокѣ съ пшенной крупой въ видѣ каши; сѣмяна же составлютъ любимое лакомство простаго народа, которое употребляется парубками и молодицами по праздникамъ возлѣ шинковъ, когда другіе пьютъ, и подъ качелями на свѣтлой недѣлѣ. На всѣхъ базарахъ можно видѣть торговокъ съ ночевками этихъ сѣмячекъ, которыя они продаютъ за $^1/_2$ гроша или грошъ, изъ помадныхъ синихъ баночекъ. Недостатокъ большихъ орѣховыхъ рощъ въ губерніи особенно содѣйствовалъ употребленію кабаковъ. Между воздѣлываемыми видами тыквы, замѣчателенъ особый сортъ, извѣстный собственно подъ именемъ *кабачковъ*, отличающійся тѣмъ, что имѣетъ стебель не стелющійся, а кустообразный, съ широкими ярко-зелеными листьями и нѣжнымъ плодомъ, употребляемымъ въ пищу еще до созрѣнія его, въ видѣ приправы. Этихъ тыквъ двѣ разновидности: съ плодами продолговатыми и закрученными, на подобіе роговъ; обѣ онѣ имѣютъ бѣлую кожу, а послѣдняя разность называется молдаванами *дурманъ* (*). Кромѣ тыквъ, имѣющихъ хозяйственное значеніе, высѣваются еще многіе виды, для забавы дѣтямъ, большею частью вовсе негодные для пищи по ихъ горькому вкусу и ядовитости; изъ нихъ наиболѣе распространены *ханьки*, *книши*, *таракуцки* или *таркатуцъ*, всѣ небольшой формы, оранжеваго или пестраго цвѣта, круглые на подобіе померанцевъ или съ глубокими бороздами и съ наростами на одномъ концѣ — въ родѣ малороссійскихъ книшей.

Изъ семейства стручковыхъ (leguminosae) разводятъ: *фасоль* (phaseolus vulgaris), *горохъ* (pisum satirum), *бобы* (vicia Faba), *чечевицу* (ervum lens) и проч.

24) *Фасоль* или *квасоль*, имѣетъ множество разновидностей и отличается величиною, формою и цвѣтомъ сѣмянъ; онъ бываетъ бѣлый, желтый, красный, черный, бурый, пестрый и самыхъ затѣйливыхъ оттѣнковъ и смѣшеній цвѣтовъ отъ смѣшенія плодотворной пыли. Королевъ цвѣтъ или американскій огненный фасоль (phas. coccineus kniph) разводится только въ цвѣтникахъ.

(*) Дурманомъ у малороссіянъ называется особая трава изъ семейства пасленовыхъ.

25) *Горохъ* здѣшній имѣетъ три разновидности: *сахарный*, съ широкими, закрученными стручками; *простой*, съ прямыми, узкими стручками, и *нагутъ* или *волошскій* (cicerarietinum) съ короткими и заостренными на концѣ, круглыми стручками.

26) *Бобы* сѣются рѣдко; между ними замѣчательны по величинѣ своей *турецкіе бобы*.

27) *Чечевица* или *сочевица* еще мало распространена, хотя мѣстами встрѣчаются посѣвы въ нѣсколько десятинъ; растеніе это отлично выдерживаетъ засуху, по причинѣ ранняго всхода и густой широколиственной зелени, защищающей землю отъ палящихъ лучей солнца.

Всѣ стручковыя растенія разводятся на почвахъ глубокихъ, черноземныхъ на баштанахъ и только иногда встрѣчаются посѣвы гороха и фасоли въ огородахъ—для употребленія ихъ въ пищу еще въ зеленомъ видѣ.

Изъ числа зонтичныхъ растеній (umdelliferae), вошедшихъ въ составъ огородничества, наиболѣе распространены: *укропъ* (anethum foeniculum), *петрушка* (apium petroselenium), *селлерей* (apium graveolens), *морковъ* (daucus carata), *пастернакъ* (pastinaca sativa), *анисъ* (pimpinella anisum), *коріандеръ* или *кишнецъ* (coriandrum sativum).

28) *Укропъ* сѣется большею частію волошскій.

29) *Петрушка* двухъ сортовъ — травяная и корневая.

30) *Селлерей*—курчавый, котораго употребляются только листья, и корневой.

31) *Пастернакъ* растетъ дико, но сѣется въ огородахъ.

32) *Морковъ* тоже растетъ дико, но разводится въ довольно большомъ количествѣ, двухъ видовъ: красная и оранжевая — раннихъ сортовъ.

Изъ *сложноцвѣтныхъ* разводятся: *салатъ* (lactuca sativa), *козелецъ* или *черный корень* (soorzonera Hispanica), *подсолнечникъ* (helianthus annus) и *земляныя груши* (h. tuberosus).

33) *Салатъ* разводится въ огородахъ, преимущественно возлѣ городовъ, и помѣщиками и нѣмцами-колонистами для кухни болѣе прихотливой. Вмѣсто салата, ранней весною, употребляютъ еще листья одуванчика или *куль-бабы* (leontodon taraxacum), растущаго дико.

34) *Козелецъ* началъ разводиться въ недавнее время, и въ окрестностяхъ Одессы воздѣлываніе его приняло обширные размѣры; здѣсь растеніемъ этимъ бываетъ занято иногда отъ 1 до $1^1/_2$ десятины.

35) *Земляныя груши* или *бараболи* разводятся въ немногихъ огородахъ.

Подсолнечникъ, хотя составляетъ непремѣнное растеніе всѣхъ огородовъ и баштановъ, гдѣ онъ сажается рядами между прочими овощами, но какъ онъ разводится также отдѣльными посѣвами—для масла, то мы и помѣстили его въ разрядъ масличныхъ растеній.

Кромѣ исчисленныхъ растеній разводятся:

36) *Садовый щавель* (rumex patientia).

37) *Шпинатъ* (spinacia oleracea).

38) *Спаржа* (asparagus verticillatus) растетъ въ степи дико и во множествѣ; она употребляется въ пищу точно также, какъ и огородная (asp. officinalis), отличающаяся большею величиною, но не всегда достоинствомъ.

39) *Хмѣль* (humulus lupulus) растетъ дико въ рѣчныхъ долинахъ, вдоль заборовъ.

40) Къ числу огородныхъ растеній должно также причислить *кукурузу*, которая разводится повсемѣстно, для употребленія ея въ пищу, въ отваренномъ видѣ. Ее сѣютъ подобно подсолнечнику по окраинамъ огородовъ и баштановъ и между различными овощами — рядами, для отѣненія почвы. Для этого же сѣютъ иногда *индѣйское просо* (sorghum vulgare) и *пшеничникъ наклонный* (sorghum cernuum).

41) *Макъ*, весьма различныхъ сортовъ, но не отличнаго качества, болѣе для мѣстнаго потребленія, какъ приправа въ различныхъ печеніяхъ, и какъ необходимое блюдо у малороссіянъ на Маккавея, 1-го августа.

Изъ этого перечня растеній, воздѣлываемыхъ въ огородахъ и баштанахъ Херсонской губерніи, можно видѣть, что климатическія и почвенныя условія допускаютъ самое богатое разнообразіе; но такое разнообразіе встрѣчается въ весьма немногихъ мѣстностяхъ — возлѣ городовъ, однимъ словомъ, гдѣ огородничество составляетъ предметъ промышленности, а не обезпеченія собственнаго продовольствія овощами. Въ прочихъ же мѣстахъ разводятся преимущественно бураки, капуста, огурцы, лукъ и нѣкоторые другіе и то не въ соотвѣтствующемъ количествѣ. Теперь слѣдуетъ указать на доходъ, извлекаемый отъ огородничества, какъ самобытной отрасли промышленности.

Въ Херсонской губерніи, какъ и вездѣ, пригородныя слободы большихъ городовъ извлекаютъ значительныя выгоды отъ огородничества. Для опредѣленія ихъ можемъ руководствоваться слѣдующими указаніями:

Въ Бобринецкомъ уѣздѣ, возлѣ г. Елисаветграда, репутаціей отличнаго огородника славится елисаветградскій мѣщанинъ Андрей Егоровъ Чистагановъ (*). Онъ разводитъ преимущественно: поррей, лейпцигскій селлерей, коллерабію, броколи, сафой, спаржу и цвѣтную капусту. Сѣмяна онъ выписываетъ отъ г. Вагнера изъ Риги и имѣетъ до 100 рамъ въ парникахъ. Огородъ, вмѣстѣ съ плантаціями фруктовыхъ деревъ, занимаетъ $1^1/_2$ десятины, и приноситъ ему дохода въ годъ до 800 руб. сер. Одного поррея продаетъ онъ до 10,000 штукъ, по 1 руб. или по 1 руб. 15 коп. за сотню.

(*) Журн. мин. гос. имущ. на 1849 годъ, № 1, стр. 17.

По свидѣтельству коммисіи, назначенной для уравненія податей и сборовъ, доходъ, получаемый государственными крестьянами отъ огородовъ, показанъ гораздо ниже. Они раздѣляетъ свои огороды, по урожайности, на два разряда, какъ въ Тираспольскомъ и Одесскомъ уѣздахъ, такъ равно и въ Ананьевскомъ. Къ первому разряду по Днѣстру причисляютъ такъ называемыя *плавни*, орошаемыя этою рѣкою во время ея разлитія; ко второму—пространства, находящіяся также въ низменностяхъ, близъ Днѣстра, но не орошаемыя этою рѣкою при обыкновенномъ ея разлитіи, почему огороды на этихъ мѣстахъ называются степными.

Разливъ р. Кодыми не имѣетъ такого сильнаго вліянія на растительность, какъ разлитіе Днѣстра, и потому первый разрядъ огородовъ Ананьевскаго уѣзда считается, по урожайности, ниже огородовъ 1-го разряда Тираспольскаго и Одесскаго уѣздовъ.

Крестьяне назначили слѣдующіе средніе урожаи главнымъ огороднымъ произведеніямъ отъ одной десятины:

На огородахъ какого разряда.	Какого округа.	Капуста.	Огурцы.	Бураки.	Картофель.	Лукъ.
		Сотень.			Четвертей.	
На 1-мъ разрядѣ.	Тираспольскаго . .	50	320	60	15	—
— 1-мъ —	Ананьевскаго . .	45	300	60	15	14
— 2-мъ —	Тираспольскаго . .	40	280	60	10	—
— 2-мъ —	Ананьевскаго . .	40	280	60	10	12

Различіе въ урожаѣ бураковъ замѣчается не по числу, а по величинѣ ихъ.

Государственные крестьяне этихъ округовъ сбываютъ свои огородныя произведенія преимущественно: Одесскаго уѣзда, Бѣляевской волости — въ Одессѣ, при среднемъ разстояніи 55 верстъ; Тираспольскаго уѣзда, Слободзейской волости—также въ Одессѣ, при среднемъ разстояніи 85 верстъ, и частію въ Тирасполѣ, находящемся въ 15 верстахъ отъ центра этой волости; Малаештская волость—преимущественно въ Тирасполѣ и Григоріополѣ, на разстояніи 20 верстъ; Лунговская—въ городахъ: Григоріополѣ, Новыхъ-Дубоссарахъ и Кишиневѣ, также на разстояніи 20 верстъ, Ананьевскаго уѣзда въ горо-

дахъ: Балтѣ, Ананьевѣ и въ разныхъ мѣстечкахъ, вообще на среднемъ разстояніи 10 верстъ.

Въ этихъ главныхъ пунктахъ сбыта, крестьяне, по собственному ихъ показанію, получаютъ за свои произведенія слѣдующія среднія цѣны:

	Съ огородовъ 1-го разряда. Руб.	Коп.	Съ огородовъ 2-го разряда. Руб.	Коп.
1) За сотню кочней капусты.				
Въ Слободзейской волости . .	3	»	2	25
— Бѣляевской	2	25	2	»
— Малаештской и Лунговской	1	90	1	60
— Ананьевскомъ уѣздѣ . .	1	75	1	45
2) За сотню огурцовъ.				
— Одессѣ	»	22	»	18
— прочихъ мѣстахъ . . .	»	12	»	10
3) За сотню бураковъ.				
— Одессѣ	»	90	»	70
— Тирасполѣ, Кишиневѣ, Григоріополѣ и Новыхъ-Дубоссарахъ	»	60	»	40
— Балтѣ и Ананьевѣ. . .	»	55	»	40

4) За четверть картофеля.

	Безъ различія разряда.		
— Одессѣ	2 руб.	»	коп.
— Тирасполѣ, Кишиневѣ, Григоріополѣ и Новыхъ-Дубоссарахъ. . .	1 —	60	—
— Ананьевѣ и Балтѣ	1 —	40	—

5) За четверть лука.

— Ананьевѣ и Балтѣ	2 —	75	—

При сравненіи показаній количества сбора произведеній съ десятины съ цѣнностью ихъ, оказывается валовой доходъ съ одной десятины:

	Съ огородовъ 1-го разряда. Руб.	Коп.	Съ огородовъ 2-го разряда. Руб.	Коп.
1) Подъ капустою.				
Для Бѣляевской волости .	150	»	90	»
— Слободзейской . . .	112	50	80	»
— Малаештской и Лунковской волостей . .	95	»	64	»

Для селеній Ананьевскаго уѣзда	78	75	58	»
2) Подъ огурцами.				
— Бѣляевской волости .	64	»	44	80
— Слободзейской	51	20	30	30
— Малаештской и Лунговской	38	40	28	»
— селеній Ананьевскаго уѣзда	36	»	28	»
3) Подъ бураками.				
— Бѣляевской волости .	54	»	42	»
— Слободзейской . . .	45	»	33	»
— Малаештской и Лунговской	36	»	24	»
— селеній Ананьевскаго уѣзда	33	»	24	»
4) Подъ картофелемъ.				
— Слободзейской волости	27	»	18	»
— Малаештской и Лунговской	24	»	16	»
— селеній Ананьевскаго уѣзда	21	»	14	»
5) Подъ лукомъ.				
— селеній Ананьевскаго уѣзда	38	50	33	»

По исчисленіи расходовъ: на обработку земли, посадку растеній, уходъ за ними, уборку произведеній и перевозку ихъ для продажи, оказывается, на основаніи показаній крестьянъ, слѣдующій чистый доходъ отъ одной десятины:

1) Подъ капустою.

	Съ огородовъ. 1-го разряда. Руб.	2-го разряда. Руб.
Для Бѣляевской волости. . . .	85	36
— Слободзейской.	65	34
— Малаештской и Лунговской. .	62	34
— селеній Ананьевскаго уѣзда. .	52	32
2) Подъ огурцами.		
— Бѣляевской волости. . . .	36	20
— Слободзейской.	25	12

	Съ огородовъ. 1-го разряда. Рубли.	2-го разряда. Рубли.
Для Малаештской и Лунговской. .	19	10
— селеній Ананьевскаго уѣзда. .	19	12
3) Подъ буракми.		
— Бѣляевской волости	27	15
— Слободзейской.	20	8
— Малаештской и Лунговской. .	18	6
— селеній Ананьевскаго уѣзда. .	18	9
4) Подъ картофелемъ.		
— Слободзейской волости . . .	10	3
— Малаештской и Лунговской. .	9	3
— селеній Ананьевскаго уѣзда. .	8	2
5) Подъ лукомъ.		
— селеній Ананьевскаго уѣзда. .	22	17

По показанію крестьянъ, воздѣлываемыя ими растенія занимаютъ слѣдующія пространства въ огородахъ:

	Капуста.	Огурцы.	Картофель.	Бураки.	Лукъ.
Въ Бѣляевской волости . .	3/8	1/2	»	1/8	»
— Слободзейской	7/16	1/4	1/4	1/16	»
— Малаештской и Лунговской	1/3	1/4	1/3	1/2	»
— Ананьевскомъ уѣздѣ . .	1/4	1/4	1/4	3/16	1/16

	Доходъ съ огородовъ: 1-го разряда. Валовой. руб.	Чистый. руб.	2-го разряда. Валовой руб.	Чистый. руб.
Въ Бѣляевской волости	81	46	58	25
— Слободзейской —	88	46	54	25
— Малаештской и Лунговской. . . .	52	30	36	15
— Ананьевскомъ уѣздѣ	43	25	32	14

Оцѣнка крестьянскаго огородничества весьма умѣренна, какъ по соображенію съ показаннымъ доходомъ мѣщанина Чистоганова, такъ и по слѣдующему хозяйственному расчету: растенія капусты садятся крестьянами по 9 на каждую квадратную сажень, а высаживается на десятинѣ 21,600; изъ нихъ пропадаетъ, въ сложности, одна треть, между тѣмъ, какъ крестьянами показана за средній урожай только одна пятая или одна четвертая часть всего

количества надлежащей посадки. Извѣстно также, что первые овощи продаются очень дорого: первая зелень, первые огурцы, свѣжій картофель и проч. покупаются въ началѣ только десятками и потомъ уже сотнями и мѣрами.

Въ малоурожайный годъ цѣны на огородныя произведенія вообще значительно поднимаются и доходятъ въ Одессѣ, напримѣръ, на капусту до 6 рублей и болѣе за сотню кочней. Въ это время наибольшую выгоду доставляютъ при-днѣстровскіе огороды, такъ какъ они отъ засухъ не страдаютъ; но за то нерѣдко случаются лѣтніе разливы рѣки, иногда совершенно уничтожающіе труды земледѣльца.

Изъ всего изложеннаго относительно огородничества видно, что, не смотря на то, что это занятіе приноситъ огромныя выгоды и представляетъ необходимую отрасль сельскаго хозяйства, оно развито до размѣра промышленности только въ нѣкоторыхъ мѣстахъ. Какъ ни странно слышать, что сельскій житель не имѣетъ огорода и что даже помѣщикъ не разводитъ для себя овощей въ достаточномъ размѣрѣ, но еще болѣе странно, что это случается даже въ мѣстностяхъ весьма удобныхъ для огородничества и что встрѣчается это нерѣдко. Главнѣйшая причина этого упущенія въ хозяйствахъ помѣщиковъ заключается въ томъ, что эту отрасль хозяйства многіе считаютъ *бабьимъ дѣломъ* и рабочія силы исключительно употребляютъ на другіе предметы хозяйства, болѣе обширные, хотя и не всегда болѣе доходные. Къ тому же, для полнаго успѣха огородничества, чтобы поставить его на степень промышленности и притомъ едва-ли не самой выгодной, при нынѣшнемъ состояніи губерніи, необходимы издержки, преимущественно на устройство ирригаціи. Доходъ же съ огородовъ всегда вѣренъ, такъ какъ овощи имѣютъ всегда сбытъ и цѣны на нихъ не подвержены прихотливымъ измѣненіямъ заграничнаго запроса, какъ на другіе предметы сельскаго хозяйства.

Ручная полива существуетъ въ огородахъ почти повсемѣстно, тамъ, гдѣ они не занимаютъ значительныхъ пространствъ, или тамъ, гдѣ огороды, иногда весьма обширные, раздроблены между многими хозяевами, какъ напримѣръ въ селахъ бывшаго военнаго поселенія и государственныхъ крестьянъ. Ирригація же посредствомъ машинъ введена впервые въ Херсонской губерніи едва-ли не болгарами; по крайней мѣрѣ она преимущественно встрѣчается тамъ, гдѣ живутъ болгары, или въ сосѣдствѣ ихъ. Для этого, возлѣ воды устроивается колесо, въ нѣсколько аршинъ или сажень въ діаметрѣ (смотря по средствамъ владѣльца и по необходимости поднять воду), вращающееся вертикально, на горизонтальной оси съ зубьями на одномъ концѣ, въ которыя входитъ шестерня вертикально вращающейся стойки, къ которой придѣлана вага. Въ эту вагу

впрягается лошадь, а иногда и нѣсколько лошадей или воловъ, которые обводятся мальчикомъ-полуработникомъ вокругъ вращающейся стойки и приводятъ чрезъ то колесо въ движеніе. Къ окраинамъ колеса привязаны ящики, имѣющіе въ разныхъ мѣстахъ весьма различное устройство, а если поверхность воды находится на глубинѣ болѣе значительной, отъ $1^1/_2$ до $3^1/_2$ сажень, то вмѣсто ящиковъ прикрѣпляются ведра-черпала на веревкахъ, которыми захватывается вода, поднимается на извѣстную высоту, и выливается въ жолобъ, изъ котораго она расходится, по водосточнымъ бороздамъ, по всему огороду. Колодезь, изъ котораго черпается вода, имѣетъ обыкновенно продолговатую форму и рѣдко когда обкладывается камнемъ. Весь этотъ снарядъ извѣстенъ подъ именемъ *чигиря* или *чихиря*. Устройство его, въ среднихъ размѣрахъ, стоитъ до 150 р. сер.; для того, чтобы онъ могъ окупиться, необходимо, чтобы онъ орошалъ не менѣе $^1/_4$ десятины; если находящаяся возлѣ вода не въ состояніи оросить означеннаго пространства, то заключаютъ, что выборъ мѣста для огородничества не будетъ выгоденъ.

Введеніе ирригаціи посредствомъ водоподъемныхъ машинъ получило наибольшее развитіе въ окрестностяхъ Одессы, Николаева и потомъ Херсона. Въ окрестностяхъ Одессы наиболѣе замѣчательно въ этомъ отношеніи селеніе Татарка, гдѣ живутъ большею частью болгары и греки; здѣсь находится до 20 чигирей, орошающихъ до 20 десятинъ огородовъ; въ селеніи же Александровкѣ (Арнаутскомъ), гдѣ живутъ греки военнаго водворенія, находится подъ огородами 245 десятинъ. Среднимъ числомъ десятина приноситъ владѣльцу дохода до 1,500 р. сер., а въ годы возвышенія цѣнности на овощи, когда засуха истребляетъ ихъ въ мѣстахъ, неорошаемыхъ водою—отъ 2,500 до 3,000 р. сер. (*). Въ окрестностяхъ Николаева огородничество наиболѣе развито вдоль низменностей Ингула, гдѣ ирригація введена также болгарами; эти огороды служили обезпеченіемъ значительной части черноморскаго флота. Возлѣ Херсона ирригація наиболѣе введена вдоль Веревчиной балки.

Замѣчателенъ также принятый здѣсь способъ удобренія огородовъ, въ которыхъ введена ирригація; постоянное употребленіе этихъ огородовъ подъ посѣвъ—чрезвычайно истощаетъ почву; вмѣсто того, чтобы удобрять ихъ навозомъ, перемѣшивая его съ землею на грядахъ, какъ это дѣлается въ другихъ огородахъ, складываютъ навозъ въ кучи въ мѣстахъ, чрезъ которыя проходитъ вода, орошающая гряды. Питательныя вещества, выщелачиваясь проточною водою, проникаютъ вмѣстѣ съ нею къ корнямъ растеній и такимъ образомъ, прямымъ путемъ, поступаютъ въ составъ ихъ органовъ.

Чрезвычайно сильное развитіе сорныхъ травъ, даже среди сильныхъ засухъ, значительно затрудняетъ огородниковъ, заставляя ихъ постоянно забо-

(*) Журн. Имп. вольн. экон. общ. на 1850 годъ, № 6, стр. 188.

титься о чистотѣ грядъ. Онѣ истребляются ручнымъ выпалываніемъ или высашываются мотыгами. Работа эта наиболѣе производится наемными женщинами, съ платою до 60 коп. ассигнаціями въ сутки на хозяйскихъ харчахъ; но наступленіе времени жатвы, значительно увеличивая поденную плату, привлекаетъ все рабочее населеніе на жнива; къ этому времени всегда и овощи въ огородахъ получаютъ уже достаточное развитіе, такъ что нѣтъ особой опасности, что ихъ могутъ заглушить вновь выросшія сорныя травы.

Баштаны. На баштанахъ, какъ мы уже сказали, воздѣлываютъ преимущественно арбузы, дыни, огурцы, бураки, картофель и фасоль. Мѣсто баштановъ ежегодно измѣняется, за исключеніемъ тѣхъ случаевъ, когда ранняя засуха истребляетъ всю растительность, потому что для нихъ всегда выбирается цѣлина, или земля давней залежи. Баштаны издали виднѣются въ степи, по высокимъ стеблямъ кукурузы, подсолнечника и индѣйскаго проса, которыми обыкновенно обсаживаютъ гряды. Баштановодство наиболѣе развито, подобно огородамъ, въ окрестностяхъ городовъ.

По свѣдѣніямъ, какія удалось намъ собрать, о всемъ пространствѣ, занимаемомъ въ губерніи огородами и баштанами, оно составляетъ въ сложности до 50,000 десятинъ во всей губерніи. О развитіи огородничества, въ тѣхъ вѣдомствахъ, отъ которыхъ не получено свѣдѣній, мы можемъ судить по соображенію различныхъ обстоятельствъ и по сравненію ихъ съ имѣющимися уже данными, которыя суть слѣдующія: пространство занимаемое огородами и баштанами составляетъ:

	Десятинъ.	Саженъ.
Въ уѣздѣ Херсонскомъ, за исключеніемъ городскихъ земель Херсона и Берислава и селъ Херсонскаго поселенія .	3,560	688
— уѣздѣ Ананьевскомъ, за исключеніемъ г. Ананьева. .	6,796	2,315
— — Бобринецкомъ, за исключеніемъ городовъ и селъ вѣдомства Херсонскаго поселенія, колоній и 2-го стана	3,265	116
— уѣздѣ Тираспольскомъ, за исключеніемъ г. Ново-Дубоссаръ и колоній	7,017	762
— уѣздѣ Одесскомъ, безъ Одесскаго градоначальства и г. Овидіополя	4,142	2,260
— уѣздѣ Александрійскомъ, за исключеніемъ 2-го округа Херсонскаго поселенія и государственныхъ крестьянъ .	17,487	1,323
	42,229	264

гг) САДОВОДСТВО.

На степи земледѣлецъ долженъ бороться съ засухою и съ жестокостью холода, при малоснѣжной зимѣ. Тѣже затрудненія встрѣчаетъ и садоводъ. Отъ

того, говоря вообще относительно всей губерніи, здѣсь садоводство не можетъ повсемѣстно процвѣтать безъ орошенія, требующаго значительныхъ издержекъ, и между тѣмъ нерѣдко одна жестокая зима можетъ уничтожить почти всѣ труды и издержки садовода. Вотъ главнѣйшее препятствіе къ успѣшному распространенію садовъ по всей губерніи. Другое препятствіе встрѣчается въ южной, известковой части губерніи, въ недолговѣчности садовыхъ деревъ, либо отъ чрезвычайнаго отвердѣнія подпочвы, либо отъ чрезмѣрнаго содержанія соляныхъ частей въ самой почвѣ.

Эти обстоятельства были причиною, что садоводство имѣло успѣхъ не повсемѣстный, а получило развитіе только въ тѣхъ мѣстахъ, гдѣ обстоятельства тому наиболѣе благопріятствовали. Такъ весь лѣвый берегъ Днѣстровской долины одѣтъ многочисленными садами и всѣ долины западной части губерніи: Ананьевскаго, Тираспольскаго и Одесскаго уѣздовъ, въ настоящее время осѣнились во многихъ мѣстахъ довольно порядочными садами и садиками. Здѣсь во многихъ мѣстахъ можно встрѣтить иногда значительныя школы фруктовыхъ деревъ, въ которыхъ они развиваются ежегодно съ замѣчательною скоростью. Окрестности же Одессы заслуживаютъ вниманія въ томъ отношеніи, что въ многочисленныхъ садахъ, окружающихъ ее, многія фруктовыя деревья подняты на самую степь. Говоря же вообще о садоводствѣ въ губерніи, должно замѣтить, что оно наиболѣе развито тамъ, гдѣ не требуется большаго ухода, большихъ издержекъ и гдѣ хозяйства невелики. Если же оно является въ значительныхъ имѣніяхъ и притомъ при неблагопріятствующихъ условіяхъ, то скорѣе какъ выполненіе прихотливаго желанія владѣльцевъ или особой страсти; большею частью эти искуственные сады, переходя къ новымъ владѣльцамъ, уничтожаются, потому что они иногда дѣлаютъ ущербъ прочимъ отраслямъ хозяйства.

Трудно согласиться съ мнѣніемъ г. Скальковскаго, что „честь дѣятельнаго, правильнаго и постояннаго попеченія и споспѣшествованія садовой промышленности въ краѣ, принадлежитъ *единственно* русскому правительству“ (*). Если бы г. Скальковскій разумѣлъ подъ этимъ то обстоятельство, что Херсонскія степи обязаны русскому правительству своимъ теперешнимъ населеніемъ, что оно дало имъ руки, то это было бы справедливо. Но сады существовали въ степяхъ еще въ то время, когда ихъ называли „дикимъ полемъ“. Изъ многихъ документовъ мы можемъ видѣть, что сады были у запорожцевъ. Герцогъ Ришельё, посѣтивъ Днѣстровское побережье, увидѣлъ слѣды истребленныхъ и истребляемыхъ садовъ, разведенныхъ еще во время владычества турокъ, и возъимѣлъ мысль, для возобновленія и поддержанія ихъ,

(*) Опытъ стат. опис. Новороссійскаго края, часть II, стр. 103.

перевесть сюда болгаръ, извѣстныхъ трудолюбіемъ, которые и основали здѣсь колонію Парканы. Генералъ Мельгуновъ, управлявшій новой Сербіей въ званіи генералъ-губернатора, послалъ къ императрицѣ въ 1763 году плоды, производимые ввѣреннымъ ему краемъ (1), и только вслѣдствіе сообщенной ему высочайшей воли, чтобы подобныя присылки дѣлались и впредь, онъ озаботился о разведеніи сада на рѣкѣ Сугаклеи, возлѣ Елисаветинской крѣпости, который существуетъ и понынѣ и извѣстенъ подъ именемъ *казеннаго* (2). Въ то время существовалъ уже садъ въ Новомиргородѣ, извѣстный нынѣ подъ именемъ *архіерейскаго*, разведенный Хорватомъ (3); а посѣтившая въ скоромъ времени послѣ этого край, знаменитая экспедиція Палласа, Гмеллина и Гюльденштедта, нашла уже съ успѣхомъ растущіе сады и виноградники, что не могло совершиться въ такое короткое время, еслибы эта отрасль не получила гражданственности гораздо ранѣе. Въ это время лучшій садъ былъ въ с. Семликѣ (нынѣ Скалевое), капитана Карачуна, и потомъ въ Цыбулевѣ, Бершацѣ и полковника Шмидта, возлѣ Новомиргорода. Всѣ эти сады, вѣроятно, получили начало еще до переселенія сербовъ, которымъ были отданы дома и земли прежде осѣвшаго здѣсь населенія; иначе трудно объяснить столь быстрый успѣхъ садоводства. Все это было еще до появленія различныхъ правительственыхъ мѣръ по этому предмету. Кромѣ того садоводство имѣло мѣсто въ степяхъ въ эпоху еще болѣе отдаленную, если вѣрить словамъ Мейера: онъ разсказываетъ объ остаткахъ обширнаго сада близь Витовки (нынѣ с. Богоявленское въ окрестностяхъ Николаева), разведеніе котораго приписываетъ литовскимъ князьямъ (4).

Потемкинъ-Таврическій, имѣя страсть къ садоводству, хотѣлъ распространить это занятіе въ краѣ безлѣсномъ и съ этою цѣлью основалъ сады: при деревнѣ Садовой, Александрійскаго уѣзда, въ окрестностяхъ Крюкова, въ г. Херсонѣ: между крѣпостью и греческимъ форштадтомъ и другой на Веревчиной балкѣ; въ г. Николаевѣ: одинъ еще до заложенія этого города, а другой, купленный имъ у Фабра и извѣстный нынѣ подъ именемъ *Спасскаго*. Садъ при деревнѣ Садовой до сихъ поръ еще сохранился, но содержится въ

---

(1) Опытъ статистическаго описанія Новороссійскаго края, часть II, стр. 103.

(2) Основаніе этого сада Елисаветградскіе жители въ настоящее время несправедливо приписываютъ Потемкину.

(3) Архіерейскимъ онъ названъ потому, что одно время здѣсь была архіерейская каѳедра, которой былъ отданъ этотъ садъ, вмѣстѣ съ домикомъ, выстроеннымъ Текеліемъ, и, по ветхости, разрушеннымъ только въ сороковыхъ годахъ.

(4) «Преемники сего Владислава въ сей странѣ даже столицу свою имѣли, и остатки пространнаго сада, равно какъ и искусные на песчаномъ мѣстоположеніи водоводы близь Витовки, напоминаютъ еще о пребываніи здѣсь великихъ князей литовскихъ Витольда или Александра, и Богдана Свентригелка». *Повѣственное землемѣрное и естествословное описаніе очаковскія земли*, Мейера. Спб. 1794 г., стр. 86.

безпорядкѣ; онъ находится въ вѣдѣніи полтавской палаты государственныхъ имуществъ и приноситъ доходъ весьма маловажный, болѣе сѣномъ, чѣмъ фруктами (1). Въ Херсонѣ уцѣлѣлъ только садъ на балкѣ Веревчиной, гдѣ мѣстность болѣе благопріятствовала; отъ крѣпостнаго сада не осталось и слѣдовъ. Въ Николаевѣ, собственный садъ Потемкина былъ разоренъ турками, передъ послѣдней при Екатеринѣ II войною съ ними, а Спасскій разросся и составляетъ любимое мѣсто прогулки городскихъ жителей. Императрица Екатерина, посѣтивъ Херсонъ, посадила собственными руками абрикосовое деревцо, 12 мая 1787 года, которое приняло громадные размѣры и понынѣ существуетъ. По проекту же Фалѣева, въ 1790 году, повелѣно было заводить вдоль Днѣпра и Буга до самаго лимана, не только сады, но и виноградники; лозы для этого выписывались изъ Аккермана и съ Дона, такъ какъ Крымъ въ это время не славился ими. Тѣмъ окончились всѣ правительственныя распоряженія, по распространенію этой отрасли хозяйства, относящіяся исключительно до восточной части губерніи, такъ какъ за-Бугская не была еще присоединена.

Съ присоединеніемъ Очаковской земли садоводство въ ней начало водворяться въ различныхъ мѣстностяхъ попеченіемъ частныхъ лицъ, но за то многіе обширные сады и плантаціи тутовыхъ деревъ, украшавшіе побережье Днѣстра, сдѣлались добычею войны. Первый садъ въ Одессѣ былъ разведенъ въ 1798 году маіоромъ Спорити (2); потомъ является садъ адмирала де-Рибаса, перешедшій въ городское владѣніе въ 1794 году и извѣстный нынѣ подъ именемъ *казеннаго*. Герцогъ Ришельё первый обратилъ вниманіе на споспѣшествованіе садоводству: онъ засадилъ казенный садъ акаціею и гледичіею, развелъ новый въ окрестностяхъ Одессы, въ Водяной балкѣ, который со временемъ перешелъ также въ городскую собственность и извѣстенъ нынѣ подъ именемъ *Дюковскаго* (3); возобновилъ садъ въ балкѣ Веревчиной, возлѣ Херсона, и отдалъ болгарамъ плантацію тутовыхъ деревъ на Днѣстрѣ.

Преемникъ его, графъ Ланжеронъ, упрочилъ распоряженія герцога, исходатайствованіемъ учрежденія *Императорскаго ботаническаго сада*, въ 1818 году. Садоводство, такъ сказать, вошло въ моду и получило возможность своего осуществленія, имѣя питомники и получая правила ухода за растеніями, выработанныя мѣстными учеными. Не только окрестности Одессы начали покрываться зеленью садовъ, но и во многихъ помѣщичьихъ деревняхъ, удаленныхъ отъ Одессы, начали появляться растенія изъ одесскихъ питомниковъ. Частыя

---

(1) Замѣчательно также, что въ дачахъ у Садовой находится $20^1/_2$ десятинъ лѣса, находящихся также въ вѣдѣніи полтавской палаты; но нынѣ онъ предназначенъ въ надѣлъ жителямъ этой губерніи.

(2) Нынѣ принадлежитъ г-жѣ Вобстъ.

(3) Уѣзжая во Францію, онъ подарилъ его своему адъютанту Стемпковскому, а этотъ передалъ городу, съ условіемъ, чтобы онъ не переходилъ въ частныя руки.

и непосредственныя сообщенія съ этимъ торговымъ городомъ, дали возможность слѣдить за успѣхами садоводства и привозить съ собою, на опорожненныхъ обозахъ, многія растенія. Учрежденіе въ 1828 году *Императорскаго общества сельскаго хозяйства южной Россіи* еще болѣе содѣйствовало этому успѣху, основавъ *опытную ферму*, гдѣ между прочимъ воспитывались и фруктовыя деревья. Кромѣ того, около этого же времени обратили вниманіе на распространеніе садоводства въ новороссійскомъ военномъ поселеніи кавалеріи, въ колоніяхъ и потомъ между крестьянами государственныхъ имуществъ. Наконецъ, въ довершеніе всего, Императорскій ботаническій садъ въ Одессѣ, въ 1844 году, преобразованъ въ *главное училище садоводства*, для снабженія края опытными и свѣдущими садоводами (*). Училище это, по большему удобству мѣстныхъ условій, переведено въ 1859 году въ г. Умань, а въ Одессѣ оставленъ питомникъ.

Такимъ образомъ правительство *много содѣйствовало* къ распространенію водворившагося въ краѣ садоводства, но не было *единственною* причиною его нынѣшняго существованія.

Изъ фруктовыхъ деревъ въ Херсонской губерніи разводятся: яблонь, груша, слива, черешня, вишня, абрикосъ, персикъ, айва, волошскій орѣхъ, а изъ ягодныхъ кустовъ, кромѣ винограда: крыжовникъ, смородина черная и красная, кизилъ или деренъ, шиповникъ и малина. Но не всѣ они разводятся съ одинаковымъ успѣхомъ повсемѣстно, по причинѣ различныхъ мѣстныхъ обстоятельствъ.

Въ мѣстахъ, удаленныхъ отъ моря, съ полнымъ успѣхомъ разводятся только: яблонь, вишня, нѣкоторые сорты грушъ, слива, а также смородина, крыжовникъ и малина. Въ южной, приморской полосѣ губерніи, вполнѣ созрѣваютъ, кромѣ винограда, черешня, абрикосъ, разные сорты сливъ, персики, самые поздніе и нѣжные сорты грушъ и волошскій орѣхъ. Послѣдній впрочемъ требуетъ и здѣсь нѣкоторой защиты отъ зимнихъ холодовъ, а персики въ центрѣ губерніи, по недостатку сбыта, не вознаграждаютъ труда, хотя въ иные жаркіе годы достигаютъ полной зрѣлости. Отсюда уже видно, что климатическія условія для садоводства, въ разныхъ частяхъ губерніи, неодинаковы.

По скатамъ балокъ и около рѣкъ, во многихъ мѣстахъ губерніи, встрѣчаются кустарники дикаго терна, точно также, какъ около Днѣпра, на невысокихъ мѣстахъ, кое-гдѣ попадаются, цѣлыми грушами, большія грушевыя деревья и пни такихъ же деревъ, уже засохшихъ и срубленныхъ. Какъ тѣ, такъ и другіе могутъ служить лучшимъ доказательствомъ возможности разве-

(*) Положеніе о немъ состоялось еще въ 1842 году, но онъ открытъ только съ 1844 года.

денія хорошихъ фруктовыхъ деревьевъ, какъ ядроплодныхъ, такъ и зерноплодныхъ, по крайней мѣрѣ въ нѣкоторыхъ мѣстахъ.

Свойства здѣшней земли вообще благопріятны для фруктовыхъ деревьевъ, но для зерноплодныхъ, каковы: яблонь и груша, была бы удобнѣе подпочва съ меньшею примѣсью известковыхъ частицъ; для ядроплодныхъ же, каковы: абрикосы, персики, сливы, вишня и черешня, напротивъ того, мергельный и известковый составы земли очень благопріятны. Въ окрестностяхъ Одессы яблонь и груша имѣютъ самый меньшій приростъ, носятъ листья жесткія и обвисшія, покрываются лишаями, изнуряются сильно цвѣтеніемъ и приносятъ въ маломъ количествѣ и мелкіе плоды, большею частью источенные червями. Вообще яблони и груши позднихъ сортовъ несвойственны мѣстностямъ, подобнымъ окрестностямъ Одессы. Въ особенности томится яблонь, съ корневыхъ мочекъ до верхушекъ вѣтвей, по причинѣ сухости воздуха и подпочвы, и подвергается нападенію червей, какъ снаружи, такъ и внутри. Низкорослыя или карликовыя яблони могли бы здѣсь разводиться съ бо́льшимъ успѣхомъ, такъ какъ онѣ созрѣваютъ ранѣе и уходъ за ними несравненно легче. Подальше отъ береговъ моря, за сѣвернымъ предѣломъ распространенія лимановъ, внутрь материка, и преимущественно въ долинахъ и на разлогахъ, гдѣ встрѣчается глубокій, песковатый или иловатый, прохладный грунтъ земли, яблонь и груша растутъ сильно и приносятъ хорошіе плоды, какъ это можно видѣть въ Днѣстровской долинѣ. Здѣсь онѣ достигаютъ огромной величины, имѣютъ чистую кору, густую и блестящую зелень листьевъ, приростъ лѣторослей великъ и червь не такъ жадно нападаетъ на деревья.

Абрикосовое дерево, напротивъ того, въ самой южной, т. е. приморской полосѣ губерніи, иногда на безплодной почвѣ — на склонахъ, производитъ душистый и вкусный плодъ. Однимъ же градусомъ сѣвернѣе, въ открытыхъ садахъ, равно и на влажной почвѣ, онъ не бываетъ такого хорошаго качества, и обыкновенно или кисель, или горекъ, или вовсе безвкусенъ. Персиковое дерево также боится холодной и влажной почвы, а требуетъ теплой — известковой.

Изъ особенныхъ сортовъ яблонь здѣсь разводятся болѣе слѣдующіе: тиролька, синапъ, опорто, штетинское, сквозное, королевское, зеленый ранетъ, титовка, курская, красная арапка и молдавская домнешти.

Изъ сортовъ грушъ являются въ Одессѣ: въ іюнѣ скороспѣлка; въ іюлѣ: ледянка, лимонная, ильинка, мушкатъ; въ августѣ: красавица, бутылка, дуля, бонкретъ, контарешти, лѣтній бонкретъ, цесарка, лимонная, мушкатъ, бергамотъ зеленый и другіе, масленовка двухъ сортовъ; въ сентябрѣ: сѣромасляная груша, полосатая груша, или бергамотъ, фунтовая, берешезъ, шарапай, колмаръ и нѣсколько другихъ сортовъ, не стоющихъ вниманія, по ихъ грубому вкусу.

Въ нѣкоторыхъ садахъ сѣверной и средней части губерніи издавна разведены превосходные сорты зимнихъ и лѣтнихъ яблонь и грушъ, но они неизвѣстны въ торговлѣ.

Ассортиментъ сливъ до сихъ поръ еще довольно бѣденъ, не смотря на то, что слива есть главное дерево большей части при-днѣстровскихъ садовъ, такъ что въ Тираспольскомъ уѣздѣ ежегодно собирается отъ 80,000 до 300,000 пудовъ и болѣе сушеныхъ сливъ, тогда какъ прочихъ фруктовъ отъ 8,000 до 20,000 пудовъ.

Въ торговлѣ извѣстны слѣдующіе сорты сливъ: бѣлая большая, такъ называемая французская, красная или бардакъ, красная круглая, галдань красная и черная, венгерка и въ маломъ количествѣ ренклодъ и мирабель. Въ тридцатыхъ годахъ было разведено близь Одессы много превосходной сливы-ренклодъ, но эти деревья, плодовитыя по натурѣ своей, скоро истощились и высохли. Продажа сливъ начинается съ половины іюля, и болѣе всего видны въ Одессѣ и другихъ мѣстахъ венгерка и черная большая галдань; обѣ принадлежатъ къ хорошимъ сортамъ.

Изъ сортовъ вишни бываютъ въ продажѣ, въ концѣ іюня: вишня шпанская и простая. Изъ сортовъ черешни, въ концѣ же іюня, появляются: бѣлая мелкая, розовая и красная, сердцевидная, также черешня-вишня; въ іюлѣ: превосходная черешня мясистая, и бѣлая, крупная, тоже мясистая.

Сорты абрикосовъ встрѣчаются слѣдующіе: обыкновенный абрикосъ, наиболѣе распространенный, арабскій или краснобокій, прованскій, съ оранжевымъ мясомъ, голландскій и въ маломъ количествѣ поздній; но самый лучшій сортъ абрикосовъ—персикъ.

Изъ сортовъ персиковъ извѣстны: гладкій или арабскій, поспѣвающій въ началѣ сентября, madelaine Blanche и grosse mignonne, дозрѣвающіе въ концѣ сентября, и персики поздніе: admirable, royale и другіе, недозрѣвающіе иногда даже на шпалерахъ.

Почти въ одно время съ черешнею появляются въ торговлѣ крыжовникъ и смородина бѣлая и красная; но ягоды эти вообще дурнаго качества, мелки, маловкусны и кисты. Клубника и земляника, столь обыкновенныя іюньскія лакомства всей украйны, въ Херсонской губерніи, по крайней мѣрѣ въ южной ея части, вовсе неизвѣстны и въ дикомъ состояніи существуютъ лишь кое-гдѣ, по скатамъ балокъ, но плодовъ никогда не приносятъ. Нѣтъ также и другихъ дикорастущихъ ягодъ, не только сѣверныхъ—боровыхъ: брусники, черники, голубики и проч., но и болотныхъ: клюквы, морошки, даже ежевики; впрочемъ въ садахъ, при тщательномъ уходѣ и поливкѣ, земляника и клубника разводятся не безъ успѣха, хотя часто страдаютъ отъ чрезмѣрнаго зноя и растрескиванія орошенной наканунѣ земли. Въ Одессу клубника при-

возится изъ Константинополя въ маѣ и даже иногда въ апрѣлѣ, на пароходахъ.

Здѣсь мы сказали только о сортахъ фруктовыхъ растеній, преимущественно распространенныхъ и извѣстныхъ въ торговлѣ; но вообще ихъ гораздо болѣе: такъ г. Скаржинскій въ саду своемъ въ мѣстечкѣ Трикратахъ, близь Вознесенска, считаетъ до 240 сортовъ яблонь, 130 сортовъ грушъ, 60 родовъ сливъ, 20—вишень, 11—абрикосовъ, 4—персиковъ, 3—айвы, многіе сорты черешни, кромѣ того: фундуки, волошскіе орѣхи, кизилъ и разные другіе плодовые кустарники. Г. Демоль насчитываетъ въ Днѣстровской долинѣ до 40 сортовъ грушъ и столько же различій яблокъ, а К. Десметъ, въ 1819 году, засталъ въ Одессѣ и ея окрестностяхъ 459 породъ плодовыхъ деревьевъ и самъ присоединилъ къ нимъ еще 326 другихъ, пользующихся извѣстностью въ Европѣ. Мы помѣщаемъ его таблицу.

	Сорты фруктовыхъ деревьевъ: Разведенные до Десмета. Число породъ.	Разведенные Десметомъ.
Абрикосовъ	20	16
Черемухи (alizier) . . .	4	3
Миндальныхъ деревъ . .	6	5
Azerolies (боярышникъ). .	6	5
Каперсовыхъ деревъ. . .	2	2
Вишень и черешень (bigarrautiers, griottiers, guignes et merisiers)	35	18
Каштановъ.	2	2
Айвы	4	3
Деренъ (cornouillers) . .	1	»
Фиговыхъ деревъ. . . .	6	3
Гранатовъ.	5	3
Смородины	11	6
Каркасу	4	4
Шелковичныхъ деревъ . .	5	3
Кизиля (nefliers). . . .	4	2
Грецкихъ и волошскихъ орѣховъ	7	4
Фундуковъ и орѣшниковъ .	7	4
Персиковъ.	15	7
Хурмы (lotus) или финиковъ.	2	2
Грушъ.	98	72
Яблонь.	85	50

Сливъ	39	26
Маслины	5	2
Рябины	5	4
Винограду.	90	80
	459	326.

Выключивъ каркасъ, непринадлежащій къ фруктовымъ деревьямъ, и виноградъ, о которомъ будетъ сказано особо, найдемъ, что по этому каталогу, въ окрестностяхъ Одессы, произрастаетъ до 365 разновидностей различныхъ плодовыхъ растеній.

Неодинаковость условій къ успѣшному садоводству въ Херсонской губерніи и внѣшнія причины, обусловившія его развитіе преимущественно только въ нѣкоторыхъ мѣстахъ, заставляютъ насъ, для болѣе подробнаго обзора этого рода промышленности, разсмотрѣть его по отдѣльнымъ мѣстностямъ. Замѣчательнѣйшимъ въ этомъ отношеніи пространствомъ — Днѣстровская долина, потомъ окрестности южныхъ городовъ: Одессы, Николаева и Херсона, и наконецъ, какъ бы въ дополненіе, мы скажемъ нѣсколько словъ о положеніи садоводства внутри губерніи.

ДНѢСТРОВСКАЯ ДОЛИНА И ЕЯ САДЫ.

Долина рѣки Днѣстра протягивается вдоль границы Херсонской губерніи съ Бессарабіею, съ сѣверо-запада на юго-востокъ, на разстояніи 137½ верстъ, въ высокихъ берегахъ, господствующихъ надъ поверхностью ея отъ 60 до 40 сажень. Особенно высится крутой берегъ Бессарабіи; но несравненно большее вліяніе имѣетъ на ея климатъ отлогій Херсонскій берегъ, защищающій деревья и кусты отъ прямаго дѣйствія вѣтровъ: холодныхъ сѣверныхъ и сухихъ и знойныхъ восточныхъ. Открытая на юго-востокъ, къ морю, широко раздвинувшимися берегами, до 10 верстъ шириною, она подвергается умѣряющему вліянію моря, почему здѣсь нѣтъ такихъ значительныхъ, внезапныхъ перемѣнъ температуры, какія встрѣчаются въ другихъ мѣстахъ губерніи. Южные вѣтры вносятъ влажную морскую атмосферу, вдоль этой долины, на нѣсколько сотъ верстъ вверхъ, что лучше всего можно видѣть по обильнымъ туманамъ, не встрѣчающимся въ долинахъ, закрытыхъ отъ моря.

Почва долины состоитъ изъ разныхъ наносовъ, почему она чрезвычайно глубока и не представляетъ никакихъ преградъ для развитія деревьевъ. По словамъ мѣстныхъ жителей, величина корней равняется высотѣ самаго дерева, отъ выхода его на поверхность земли. Въ особенности замѣчательную силу растительности представляютъ яблони: стволъ, по выходѣ изъ земли, раздѣ-

ляется на большія вѣтви, имѣющія иногда въ длину, изъ конца въ конецъ, отъ 8-ми до 9-ти сажень. Г. Демоль говоритъ, что ничего подобнаго ему не случалось видѣть даже въ плодоносныхъ садахъ Нормандіи (1).

Весною, во время таянія степныхъ снѣговъ и нѣсколько позже, Днѣстръ наводняетъ долину на нѣсколько дней, что считается благопріятнымъ обстоятельствомъ для садоводства, такъ какъ водою приносятся многія растительныя частицы. Но эти разлитія не считаются необходимыми и даже сады, не подвергающіеся ежегодно затопленію, а находящіеся возлѣ, на такомъ уровнѣ, что просачивающаяся по всей долинѣ вода орошаетъ подъ землею только ихъ корни—считаются лучшими. Лѣтомъ же, въ концѣ іюля или въ началѣ августа, при таяніи снѣговъ въ Карпатахъ, разлитія бываютъ всегда вредны, особенно если покрываютъ сады на значительное время.

Эти благопріятствующія условія для садоводства были причиною, что въ настоящее время весь берегъ Днѣстра одѣлся самою роскошною зеленью многочисленныхъ садовъ, виноградниковъ, рощей и лѣсовъ. По мѣрѣ разширенія долины къ югу, яркая зелень деревъ растилается болѣе широкимъ ковромъ, по которому прихотливо извивается рѣка, столь быстрая, что теченіе ея замѣтно съ высокихъ береговъ версты за двѣ и болѣе. Среди этой зелени встрѣчаются озерки и многочисленные хутора, которые какъ бы тонутъ, исчезаютъ въ садахъ. По окраинамъ долины тянутся разбросанныя избы многочисленныхъ казенныхъ селеній и некрасивыхъ городовъ: Тирасполя, Григоріополя и Дубоссаръ. Вся долина Днѣстра представляетъ какъ бы одинъ сплошной садъ, сначала кое-гдѣ прерываемый болотною порослью, а потомъ замѣняющійся обширными пространствами камыша.

Въ одномъ Тирасполѣ считается на городскихъ земляхъ отъ 500 до 600 садовъ; изъ нихъ каждый пространствомъ отъ $^1/_2$ до 8 десятинъ (2); въ Григоріополѣ до 120, въ Новыхъ-Дубоссарахъ до 130 фруктовыхъ садовъ. Общее пространство садовъ въ при-днѣстровскихъ городахъ слѣдующее:

Въ городѣ	Тирасполѣ и его хуторахъ . . .	653	десятинъ	687	саж.
—	— Григоріополѣ	207	—	948	—
—	— Новыхъ-Дубоссарахъ	271	—	568	—
	Всего . . .	1,131	десятина	2,203	саж.

Кромѣ того, въ Тираспольскомъ уѣздѣ, въ казенныхъ селеніяхъ, считается подъ садами 3,549 десятинъ 1,479 сажень; въ колоніи Парканахъ 150 десятинъ и въ казенныхъ селеніяхъ Одесскаго уѣзда 162 десятины

(1) Записки Имп. общ. сел. хоз. южной Россіи на 1845 годъ, № 1, стр. 47.

(2) По свидѣтельству г. Демоля, въ 1808 году существовало здѣсь только три фруктовыхъ сада, но съ 1818 года замѣтно начали увеличиваться сады (тамъ-же стр. 45).

1337 сажень. Въ казенныхъ селеніяхъ этихъ уѣздовъ садоводство развито, почти исключительно, только въ при-днѣстровскихъ селеніяхъ, такъ что всѣ сады Днѣстровской долины занимаютъ пространство, по этому расчету, не менѣе 4,950 десятинъ, не включая виноградниковъ города Григоріополя (207 десятинъ 948 сажень) и тутовыхъ плантацій колоніи Парканъ (35 десятинъ).

Грунтъ земли Днѣстровской долины не требуетъ особаго разрыхленія, почему и ограничиваются здѣсь рытьемъ ямокъ, куда и сажаютъ молодыя деревца, и паханіемъ плугомъ черезъ каждые два года или обработкою земли у корней каждаго дерева, что соблюдается однако только въ тщательно содержимыхъ садахъ. Во многихъ же садахъ распашка вовсе не производится и тогда собираютъ между деревьями грубое сѣно, потому что, хотя въ нѣкоторыхъ мѣстахъ эти промежутки и занимаютъ подъ огороды, но они еще не распространены въ такой степени, чтобы занять все пригодное для нихъ пространство.

Вдоль всей долины Днѣстра имѣются сады двухъ родовъ: *плавенные* — лежащіе близь самой рѣки, въ уровень съ обыкновенными ея разливами, и *степные*, находящіеся въ нѣкоторомъ отдаленіи отъ рѣки и лежащіе значительно выше уровня обыкновенныхъ разлитій.

Главный характеръ почвы долины — глинисто-песчаный; но, по мѣрѣ приближенія къ устью рѣки, она обращается въ песокъ, или имѣетъ много известковыхъ частицъ и камешковъ, или бываетъ болотиста и покрывается камышомъ. Притомъ, ближе къ устью, гдѣ долина вообще разширяется и становится низменнѣе, замѣтно неблагопріятное вліяніе морскихъ тумановъ на деревья и виноградные кусты, во время ихъ цвѣтенія, а почва становится все болѣе солонцеватою. Оттого вообще сады въ низовьяхъ Днѣстровской долины считаются худшими, нежели въ сѣверной части.

На основаніи всѣхъ означенныхъ обстоятельствъ, при-днѣстровскіе сады могутъ быть подраздѣлены на 4 класса, различающіеся между собою степенью урожайности, а именно:

1) Первый классъ — плавенные сады городовъ: Новыхъ-Дубоссаръ, Григоріополя и Тирасполя, колоніи Парканъ и селеній государственныхъ крестьянъ: Лунговской, Малаштской и сѣверной части Слободзейской волостей.

2) Второй классъ — плавенные сады южной части Слободзейской волости и селеній Бѣляевской волости.

3) Третій классъ — степные сады городовъ и селеній, имѣющихъ плавенные сады перваго класса, и

4) Четвертый классъ — степные сады селеній, которыхъ плавенные сады причислены ко второму классу.

Главная порода фруктовыхъ деревъ въ при-днѣстровскихъ садахъ суть: слива, яблонь, груша и вишня; второстепенныя и маловажныя: абрикосъ, волошскій орѣхъ и персикъ.

Изъ сортовъ яблонь разводятся ранніе и поздніе или зимніе; изъ сортовъ грушъ: обыкновенная груша, дуля и бергамотъ; изъ сортовъ сливъ: чернослива, т. е. венгерка, галдень, кадыня, бардака и пруня, изъ нихъ венгерка и галдень сушатся, а прочія сбываются только въ свѣжемъ видѣ.

На плавняхъ яблонь сильно разростается въ ширину и требуетъ много простора, почему ее и сажаютъ здѣсь рѣже, нежели въ степныхъ садахъ.

По мнѣнію крестьянъ, заявленному коммиссіи уравненія податей и сборовъ, нормальная посадка на десятинѣ, по Днѣстру, есть слѣдующая:

Яблони въ садахъ 1-го и 2-го классовъ . . .	150 деревъ.
— — — 3-го и 4-го — . . .	200 —
Груши во всѣхъ садахъ вообще	200 —
Сливы.	600 —
Вишни	600 —

Урожай фруктовъ въ при-днѣстровкихъ садахъ весьма замѣчателенъ, но не далѣе какъ въ первые два года, по причинѣ быстраго истощенія отъ чрезмѣрной плодовитости. Самый изобильный по урожаю годъ всегда смѣняется самымъ скуднымъ. Исключеніе изъ этого правила могутъ составить только сады молодые, вновь разводимые. Чрезмѣрная урожайность фруктовъ, кромѣ того, что истощаетъ деревья, невыгодна еще потому, что изобиліе ихъ значительно понижаетъ цѣнность, при томъ у многихъ садоводовъ недостаетъ средствъ обобрать всѣ деревья, такъ что значительная часть плодовъ пропадаетъ или отъ недостатка сбыта или отъ недостаточности средствъ къ ихъ сбереженію.

Въ сложности, по показаніямъ крестьянъ, собирается среднимъ числомъ слѣдующее количество фруктовъ:

	Четвериковъ.			
	Въ садахъ.			
	1-го класса	2-го класса	3-го класса	4-го класса
1) съ 10 яблонь, изъ которыхъ 6 раннихъ и 4 позднихъ сортовъ:				
Раннихъ	10	9 1/2	5 1/2	5
Позднихъ	6	5 1/2	3 1/2	3 1/2
2) Съ 10 грушевыхъ деревъ, изъ которыхъ 8 грушевыхъ и дулевыхъ и 2 бергамотныхъ:				
Грушъ и дуль	7	6 1/2	5	4 1/2
Бергамотовъ	1 1/2	1 1/4	1	1
3) Съ 10 деревъ сливъ:				
Венгерки	5	4 1/2	3	2 1/2
Галдани	4	3 1/2	3	2 1/2
Кадыни, бардаки и пруни	6	5	3 1/2	3
4) Съ 10 вишневыхъ деревъ	3	2 1/2	2	1 1/2

На десятинѣ, изъ 600 деревъ сливъ, полагается 200 деревъ сливы венгерки, 200 галдани и 200 прочихъ сортовъ.

Слѣдовательно, при отдѣльномъ насажденіи того или другаго рода деревъ, можно получить съ десятины слѣдующее количество плодовъ.

	Четвериковъ.			
	Въ садахъ			
	1-го класса.	2-го класса.	3-го класса.	4-го класса.
Яблокъ раннихъ . . .	150	142 1/2	100	100
— позднихъ . . .	90	82 1/2	70	70
Итого . . .	240	225	180	170
Грушъ и дуль . . .	140	135	100	95
Бергамотъ	30	25	20	20
Итого . .	170	160	120	115
Сливъ: кадычи, бардака, и пруни	120	110	70	60
Сливъ: венгерки . . .	100	90	60	50
— галдани . . .	80	70	60	50
Итого . . .	300	260	190	160
Вишень	180	150	120	90

Но эти цифры ниже среднихъ; судя по другимъ извѣстіямъ, урожайность садовъ должна быть несравненно выше. Г. Демоль говоритъ, что онъ распрашивалъ объ этомъ многихъ владѣльцевъ, которыхъ сады заключали въ себѣ отъ 2 до 3 десятинъ, и убѣдился, что сборъ съ этихъ садовъ простирался отъ 2,000 до 3,000 пудовъ грушъ и яблокъ, и отъ 100 до 150 и даже 200 пудовъ сухихъ сливъ (1) и что одному изъ хозяевъ случилось даже собрать 100 пудовъ зимнихъ полосатыхъ грушъ съ трехъ или четырехъ деревьевъ (2).

Садовые плоды сбываются частью въ городахъ: Одессѣ, Тирасполѣ, Григоріополѣ, Новыхъ-Дубоссарахъ, Кишиневѣ, а большею частью продаются оптомъ на мѣстѣ, барышникамъ, которые уже развозятъ ихъ въ другія мѣста потребленія: въ Балту, Николаевъ и Херсонъ (3).

По показаніямъ крестьянъ, среднія, мѣстныя цѣны на фрукты были слѣдующія:

За четверть: раннихъ яблокъ 20 коп., позднихъ 25 коп., грушъ и дуль 25 коп., бергамотъ 30 коп., вишень 30 коп., свѣжихъ сливъ 15 коп., за одинъ пудъ сушеныхъ сливъ 70 коп. сер.

По вышеозначеннымъ даннымъ, оказывается слѣдующій валовой доходъ съ одной десятины:

	Садовъ							
	1-го класса.		2-го класса.		3-го класса.		4-го класса.	
	Рубли.	К.	Рубли.	К.	Рубли.	К.	Рубли.	К.
Отъ яблокъ	52	50	49	13	39	50	37	50
— грушъ	44	„	41	25	31	„	29	75
— сливъ	60	„	52	30	38	50	32	31
— вишень	54	„	49	50	36	„	27	„

Для опредѣленія чистаго дохода обращено было вниманіе на стоимость молодыхъ деревъ и посадку ихъ, на среднее время жизни деревъ, на стоимость работъ: при уходѣ за садомъ, при уборкѣ произведеній, сушкѣ сливъ, на

(1) Изъ трехъ четвериковъ свѣжихъ сливъ выходитъ 1 пудъ сушеныхъ.

(2) Записки Имп. общ. сел. хоз. южной Россіи на 1845 годъ, № 1, стр. 49.

(3) Въ 1844 году балтскій купецъ Красильниковъ закупилъ въ Тирасполѣ зимнія яблоки и груши по 1 руб. 50 коп. сер. пудъ и отправилъ ихъ въ Москву, гдѣ продалъ по 10 руб. сер. пудъ (тамъ же стр. 49).

стоимость ограды и на плату сторожу. Все это опредѣлено по показанію крестьянъ и, за вычетомъ изъ валоваго дохода исчисленныхъ такимъ образомъ расходовъ, оказался слѣдующій чистый доходъ съ одной десятины:

	Садовъ							
	1-го класса.		2-го класса.		3-го класса.		4-го класса.	
	Рубли.	К.	Рубли.	К.	Рубли.	К.	Рубли.	К.
Отъ яблокъ	35	"	32	"	22	50	21	"
— грушъ	31	"	28	50	19	"	18	"
— сливъ	33	"	27	"	18	50	14	50
— вишень	28	"	25	50	15	"	9	"

Надобно замѣтить, что эта оцѣнка есть самая умѣренная. Она основана на показаніяхъ крестьянъ и опредѣлена одинаково для всѣхъ хозяевъ, старательныхъ и нерадивыхъ, для тѣхъ, которые пользуются выгодами сполна, и для тѣхъ, которые получаютъ ничтожные доходы, потому что отдаютъ сады въ наймы барышникамъ, за годъ и за два впередъ; наконецъ, при оцѣнкѣ принято въ уваженіе и то обстоятельство, что разлитіе рѣки ежегодно производитъ поврежденіе деревъ и иногда весьма значительное опустошеніе. Но, что доходъ отъ при-днѣстровскихъ садовъ гораздо выше, доказываютъ показанія мѣщанъ и купцовъ возлѣ-лежащихъ городовъ, о доходности ихъ садовъ. Такъ въ г. Тирасполѣ купецъ 3-й гильдіи Матронинскій и другіе, имѣя каждый подъ садами отъ 5 до 10 десятинъ земли, выручаютъ, по собственному ихъ показанію, въ годъ отъ 600 до 1,500 р. сер., слѣдовательно съ десятины около 140 р. сер. (1); а въ 1847 году купцы Матронинскіе получили съ 20 десятинъ сада дохода 15,000 р. сер., т. е. 750 р. сер. съ десятины (2). Въ этомъ году они собрали до 10,000 пудовъ яблокъ и грушъ, которыя были проданы на мѣстѣ отъ 1 р. 43 к. до 2 р. сер. за пудъ, сливъ было высушено до 350 пудовъ, которыя проданы отъ 1 р. 15 к. до 2 р. 10 к. сер. за пудъ (3).

Г. Скальковскій говоритъ, что онъ самъ былъ свидѣтелемъ, что десятина плавней продавалась по 1,000 р. сер., слѣдовательно доходность садовъ несравненно выше опредѣленной оцѣнки (4).

---

(1) По свѣдѣніямъ, доставленнымъ въ главный статистичискій комитетъ Новороссійскаго края.

(2) Опытъ статистическаго описанія Новороссійскаго края, часть II, стр. 195.

(3) Записки Имп. общ. сел. хоз. южной Россіи, 1848 года, № 10, стр. 630.

(4) Тамъ же.

По свѣдѣніямъ же гг. уѣздныхъ лѣсничихъ, одно фруктовое дерево, въ полномъ развитіи, имѣетъ слѣдующую цѣность: въ Тираспольскомъ округѣ: яблонь или груша 5 руб., волошскій орѣхъ или абрикосовое дерево 1 руб., вишня, слива или персикъ 60. коп. По изслѣдованіямъ коммиссіи, въ числѣ деревъ, при нормальной посадкѣ, находится вполнѣ развитыхъ двѣ трети.

Здѣсь помѣщаемъ цѣны на плоды въ губерніи, существовавшія съ 1854 по 1858 годъ и взятыя нами изъ отчетовъ инспекціи сельскаго хозяйства южныхъ губерній:

	1854		1855		1856		1857	
	За десятокъ.				За пудъ.			
	Руб.	Коп.	Руб.	Коп.	Руб.	Коп.	Руб.	Коп.
Яблоки лучшихъ сортовъ. .	„	70	„	15	5	„	3	50
— простыхъ — .	„	10	„	10	3	„	„ 2	60 „
	за фунтъ.							
Груши лучшихъ — .	„	10	„	15	6	„	4	„
— простыхъ — .	„	„	„	„	1 2	50 50	„ 2	70 „
Персики лучшіе . . .	не показано.							
— простые . . .								
Абрикосы лучшіе	„	50	„	15	3	50	2	„
— простые. . . .	„	10	„	10	не родились		1	„
Черешня	„ „	10 15	„ „	10 20	5	„	4	„
Вишня испанская	„	„	„	„	7	„	6	„
— простая	„	„	„	„	3	„	„ 1	70 50
Сливы лучшія.	„	10	„	15	3	50	2	„
— простыя	„	„	„	„	1	50	„ 1	80 20
Айва	„	„	„	„	8	„	5	„
Грецкіе орѣхи, за 1,000 .	1	50	4	„	3 4	„ „	2 3	„ „

Вообще фрукты и ягоды садовъ расходятся въ самой губерніи; внѣшній ихъ сбытъ еще очень ограниченъ, кромѣ сушеной сливы; напротивъ сюда еще привозятъ свѣжіе фрукты изъ Крыма, Бессарабіи и частью даже изъ Подольской и Кіевской губерній, но изъ послѣднихъ только въ близь-лежащія пограничныя мѣста. Главный пунктъ сбыта для фруктовъ—Одесса.

Многіе владѣльцы ежегодно отдаютъ свои сады на откупъ барышникамъ изъ мѣщанъ, крестьянъ и евреевъ, которые и развозятъ фрукты по разнымъ го-

родамъ. Изъ государственныхъ крестьянъ этимъ промысломъ занимаются нѣкоторые жители села Плоскаго близь г. Тирасполя.

Сады нанимаютъ въ цвѣту или на завязкѣ, а чаще всего передъ созрѣваніемъ плодовъ. Нерѣдко многіе изъ государственныхъ крестьянъ отдаютъ свои сады за годъ или за два впередъ, за ничтожную сумму.

При наймѣ сада, вообще имѣется въ виду обширность его, свойство земли, обиліе или недостатокъ воды, качество деревъ, важность пункта сбыта и разстояніе отъ него. Наемъ, не только за годъ или за два впередъ, но даже и въ цвѣту, довольно рискованъ, почему это случается только при договорахъ по очень низкой цѣнѣ. Изъ наемной платы за садъ, впередъ дается по крайней мѣрѣ половина. Въ рѣдкихъ случаяхъ наемщики бываютъ въ убыткѣ; напротивъ того, многіе барышники отъ этого промысла составили себѣ капиталы. Необыкновенный урожай фруктовъ въ 1844 году былъ невыгоденъ для нихъ, по чрезвычайному пониженію цѣнъ: многіе выиграли мало, а другіе даже потеряли; пудъ яблокъ и грушъ продавался на мѣстѣ отъ 50 коп. до 1 руб. 50 коп. (*).

Садовые плоды сбываются обыкновенно въ свѣжемъ видѣ; только слива, отчасти груша и вишня сушатся. Владѣлецъ или наемщикъ сада старается сбывать какъ можно скорѣе. Городскіе торговцы, покупая эти фрукты въ большихъ количествахъ, сохраняютъ ихъ просто въ погребахъ или амбарахъ и продаютъ мѣрою или вѣсомъ, мелкимъ торговцамъ или въ раздробъ. Такимъ образомъ потребитель получаетъ фрукты уже не изъ первыхъ рукъ и платитъ за нихъ, сравнительно, очень дорого.

Какъ для соленія, такъ и для сушки, изъ сортовъ сливъ, весьма годны: венгерка или по простонародному — чернослива и галдань. Способъ сушки употребляется самый грубый: устраиваютъ печь отъ 3 до 6 аршинъ длиною, отъ 2 до 3 шириною и отъ 2 до $2^1/_2$ вышиною; иногда же вырываютъ просто яму такой же величины въ землѣ, сверху покрываютъ ее вѣтвями и бурьяномъ и почти всегда дѣлаютъ камышевую крышу; надъ бурьяномъ помѣщается частая деревянная рѣшетка, съ закраинами, въ которую насыпаются сливы слоемъ до 2 вершковъ толщиною и потомъ обвязываютъ сверху полотномъ. Тогда разводятъ огонь и постоянно поддерживаютъ его, не давая ему сильно разгараться.

Сливы переворачиваются нѣсколько разъ и въ теченіе сутокъ процессъ сушенія кончается. Такимъ образомъ получаются прокопченыя сливы, употребленіе которыхъ возможно только по истеченіи нѣкотораго времени, когда исчезнетъ острота копоти. Изъ приготовленныхъ такимъ способомъ сливъ,

(*) Записки Имп. общ. сел. хоз. южной Россіи на 1845 годъ, № 1, стр. 48.

значительная часть отбрасывается, какъ недостаточно прокоптившіяся, а остальныя сбрасываются въ одну кучу, изъ которой перекладываютъ ихъ въ боченки, утаптывая ногами. При этомъ получается много сока, который тамъ же въ боченкахъ и остается. Въ такомъ видѣ онѣ поступаютъ въ продажу и извѣстны подъ именемъ *молдавскихъ сливъ* или *угорской сливы*.

Первыя партіи чернослива идутъ въ Харьковъ, къ ярмаркѣ 1-го октября; оттуда онѣ отвозятся въ Москву и приходятъ до наступленія поста, 14-го ноября. Поэтому садохозяева торопятся сушкою сливъ, такъ какъ первыя партіи сбываются по болѣе выгодной цѣнѣ; оттого, во время уборки сливъ, въ при-днѣстровскихъ городахъ почти всѣ лавки бываютъ заперты, такъ какъ садоводствомъ занимаются почти всѣ купцы, а для уборки и сортировки сливъ нужно много рукъ. Позднія отправки дѣлаются въ Сумы, къ ярмаркѣ 21-го ноября, и въ Харьковъ, на крещенскую ярмарку. Почти все количество заготовленія чернослива поступаетъ во внутреннія губерніи.

Во Франціи пудъ мѣстнаго чернослива цѣнится въ 3 р. сер. и, не смотря на такую высокую цѣну его, онъ извѣстенъ въ отпускной торговлѣ, гдѣ обкладывается еще высокими пошлинами. Еслибы обращалось болѣе вниманія на способъ сушки сливъ въ при-днѣстровскихъ садахъ, нѣтъ никакого сомнѣнія, что цѣнность здѣшняго чернослива значительно увеличилась бы и онъ всегда нашелъ бы себѣ вѣрный сбытъ.

САДЫ ВЪ ОКРЕСТНОСТЯХЪ ОДЕССЫ.

Число загородныхъ *хуторовъ*, въ которыхъ большею частью разведены сады, въ окрестностяхъ Одессы, въ настоящее время болѣе 600; но мы не можемъ представить цифру общаго пространства ихъ, да и кромѣ того, если бы она имѣлась, то не могла бы дать намъ вѣрнаго понятія, такъ какъ бо́льшая часть этихъ садовъ можетъ быть скорѣе отнесена къ рязряду возникающихъ парковъ, для отѣненія и украшенія мѣстности, и многіе изъ нихъ обсажены деревьями только по окраинамъ, вмѣсто изгороди, и то лишь такъ называемою, бѣлою акаціею. По количеству фруктовыхъ деревъ наиболѣе замѣчательны:

Императорскій ботаническій садъ, въ которомъ въ 1849 году было:

деревьевъ плодовыхъ	29,800
— лѣсныхъ	1.060,400
кустарниковъ плодовыхъ	3,110
— неплодовыхъ	18,500

Но не нужно думать, чтобы всѣ означенныя плодовыя деревья и кустарники были въ полномъ развитіи.

Опытный хуторъ общества сельскаго хозяйства южной Россіи, принадлежащій нынѣ, на опредѣленныхъ условіяхъ, г. Иснару. Съ 1833 по 1850 годъ въ немъ было съ успѣхомъ посажено:

деревьевъ плодовыхъ, привитыхъ . . .	82,000
— — непривитыхъ . . .	38,000
роздано въ казенные и общественные сады:	
деревьевъ плодовыхъ, привитыхъ . . .	65,000
— — непривитыхъ . . .	40,000

Хуторъ Иснара, бывшій *графини Шуваловой*, въ немъ г. Иснаромъ разведено съ 1843 по 1850 годъ: 85,000 лѣсныхъ, 80,000 тутовыхъ и 33,000 фруктовыхъ деревъ, кромѣ 20,000 виноградныхъ лозъ и 4,000 кустарниковъ.

Вообще сады въ Одессѣ приносятъ доходъ, не всегда окупающій расходъ или овощами, или виноградомъ (1). Изъ садовъ же, какъ парковъ, наиболѣе заслуживаетъ вниманія хуторъ г. Картаци, заключающій въ себѣ болѣе 100 десятинъ. Онъ находится на берегу моря, замѣчателенъ густотою засажденія и многими затѣями, которыхъ нельзя встрѣтить въ другихъ мѣстахъ Херсонской губерніи. Здѣсь же, на поверхности степей, устроенъ фонтанъ-водометъ. Въ 1846 году подъ всѣми садами и виноградниками Одесскаго градоначальства считалось 10,512 десятинъ, кромѣ плантаціи на пересыпи (2).

САДЫ ВЪ ОКРЕСТНОСТЯХЪ Г. НИКОЛАЕВА.

Въ городѣ Николаевѣ, на земляхъ, принадлежащихъ городу, числится, по свѣдѣніямъ за 1857 годъ, 23 казенныхъ и 67 общественныхъ садовъ. Первые занимаютъ пространство 813 десятинъ 1,890 сажень, вторые 145 десятинъ 123½ сажень. Положеніе этихъ садовъ несравненно выгоднѣе Одесскихъ и число фруктовыхъ деревьевъ гораздо многочисленнѣе, хотя многіе изъ нихъ, какъ напримѣръ Спасскій садъ, состоятъ изъ однихъ неплодовыхъ деревьевъ. Покойный адмиралъ Лазаревъ, въ 1850 году, выписалъ съ южнаго берега Крыма ученаго и дѣятельнаго садовника, который привелъ въ порядокъ находившіеся прежде въ совершенномъ запущеніи сады и въ теченіе трехъ лѣтъ успѣлъ посадить на постоянныя мѣста болѣе 80,000 и развесть школу лучшихъ сортовъ фруктовыхъ деревъ, до 20,000 экземпляровъ (3). Кромѣ садовъ въ чертѣ городской, замѣчательны еще: садоводство вдоль Ингула, въ нѣкоторыхъ помѣщичьихъ имѣніяхъ и въ Болгарской колоніи Терновкѣ.

(1) По свѣдѣніямъ, доставленнымъ г. Одесскимъ градоначальникомъ, въ 1857 году было собрано фруктовъ до 4,500 пудовъ, на сумму до 5,400 руб. сер.

(2) Воен. стат. обозр. Херс. губ. 1841 г., стр. 196.

(3) Агрономическое путешествіе въ 1853 году г. Баумана, жур. мин. гос. имущ. на 1854 г., № 12.

САДЫ ВЪ ОКРЕСТНОСТЯХЪ ХЕРСОНА.

Бо́льшая часть этихъ садовъ расположена въ Веревчиной балкѣ, числомъ около 20. Въ нихъ же разводятся и огородные овощи, которые, вмѣстѣ съ фруктовыми деревьями, поливаются чигирями. Общій доходъ съ этихъ садовъ не составляетъ болѣе 3,000 р. сер. Въ 3-хъ верстахъ отъ города находится Херсонскій казенный садъ, состоящій въ вѣдѣніи палаты государственныхъ имуществъ; онъ разведенъ съ цѣлію распространенія и улучшенія свойственныхъ здѣшнему климату и почвѣ, разныхъ фруктовыхъ деревьевъ и кустарниковъ. Для практическаго изученія садоводства поступаютъ туда воспитанники, которые первые 2 года остаются безплатно, а потомъ платятъ по 12 р. сер. въ годъ. Между садами въ окрестностяхъ Херсона, коихъ числомъ до 36-ти, заслуживаетъ вниманіе садъ г. Гарутты, на Катаржной балкѣ, почти весь разведенный отъ сѣмянъ (*). Въ окрестностяхъ же Херсона, при впаденіи Ингульца, замѣчателенъ въ д. Даріевкѣ садъ г. Комстадіуса, съ чигиремъ, поднимающимъ воду въ корыта, установленные выше фруктовыхъ деревьевъ. Вообще же въ Херсонскомъ уѣздѣ находятся слѣдующіе замѣчательные сады, которые въ 1857 году дали дохода ихъ владѣльцамъ: въ Даріевкѣ г. Комстадіусу на 1,000 руб.; въ с. Никольскомъ г. Рашевскому на 600 руб.; въ Садовой г. Комстадіусу на 800 руб.; въ Водяномъ г. Лорерѣу на 400 руб.; въ Олимпіадовкѣ г. Гонорополо на 700 руб., и въ Михайловкѣ г. Папенгуту на 600 руб. Сады эти преимущественно состоятъ изъ вишень, абрикосовъ и сливъ, и отдаются въ наймы во время цвѣтенія деревъ.

Здѣсь мы сказали о при-днѣстровскихъ садахъ и о находящихся въ окрестностяхъ южныхъ городовъ. Первые сады представляются какъ бы самородными, потому что для разведенія ихъ мало потребовалось труда; они и въ настоящее время не требуютъ особыхъ усилій для ихъ поддержанія и распространенія. Именно въ томъ, что Днѣстровская долина заключаетъ въ себѣ всѣ условія самаго легкаго и успѣшнаго садоводства, и заключается объясненіе, почему при-днѣстровскіе жители занимаются садоводствомъ, усердно и въ большомъ размѣрѣ. Совсѣмъ другія условія представляютъ окрестности южныхъ городовъ, особенно Одессы; но здѣсь садоводство все-таки существуетъ, потому что за него взялись богатые люди, болѣе обращавшіе вниманіе на осуществленіе своихъ желаній, чѣмъ на извлеченіе прямаго дохода изъ этой отрасли хозяйства. Поэтому здѣсь сады если и приносятъ доходъ, то незначительный и не каждый годъ, и то преимущественно Николаевскіе сады и въ окрестностяхъ Херсона. Такъ какъ въ промежуткахъ между деревья-

(*) Подробное описаніе этого сада помѣщено въ жур. мин. гос. имущ. на 1849 годъ № 9. Въ иные годы онъ продаетъ до 700 пудовъ однихъ абрикосовъ.

ми воздѣлываютъ овощи, то садоводство здѣсь большею частью служитъ только подспорьемъ огородничеству.

Такимъ образомъ мы указали на двѣ крайности въ развитіи садоводства въ губерніи; для прочихъ мѣстностей губерніи эти условія не существуютъ. Садоводство, хотя и не встрѣчаетъ въ другихъ частяхъ губерніи столь благопріятныхъ условій, какъ въ Днѣстровской долинѣ, но тѣмъ не менѣе находитъ еще очень много мѣстностей, которыя могутъ быть сравнены съ садами 3-го и 4-го класса при-днѣстровскихъ селеній, т. е. съ ихъ степными садами. Это обстоятельство и составляетъ причину сравнительно меньшаго развитія садоводства внутри губерніи. Если соединить прямыми линіями гг. Одессу, Вознесенскъ и Бобринецъ и с. Кривой-Рогъ, то все пространство къ сѣверу отъ этой черты будетъ представлять полосу, гдѣ садоводство сдѣлало еще достаточные успѣхи. Къ югу отъ этой черты, только побережье рѣкъ: Буга, Ингула, Днѣпра и Ингульца представляетъ наиболѣе выгодныя мѣста; но здѣсь садоводство еще весьма слабо развито и не имѣетъ важнаго значенія въ хозяйствѣ.

Изъ сѣверной полосы садоводства наиболѣе замѣчательны юго-западная и сѣверо-восточная части: въ первой особенно занимаются садоводствомъ нѣмцы-колонисты, Кучурганскаго и Либентальскаго округовъ; въ 1857 году у нихъ сады занимали 1,345 десятинъ. Хорошіе сады находятся еще у нѣкоторыхъ помѣщиковъ Одесскаго и Тираспольскаго уѣздовъ. Въ Ананьевскомъ округѣ, у государственныхъ крестьянъ, находится до 400 садиковъ, на пространствѣ 184 десятинъ (1), и въ Херсонскомъ поселеніи, вдоль Кодыми, на 120 десятинъ; но сады эти почти не приносятъ дохода отъ продажи фруктовъ, содержатся очень небрежно, и часто въ нихъ преобладаетъ вмѣсто фруктовыхъ деревъ—верба. Тоже самое должно сказать о садахъ г. Ананьева, коихъ считается болѣе 70. Между помѣщиками же Ананьевскаго уѣзда замѣтно стараніе о распространеніи садоводства; у нихъ по рѣкамъ: Бугу, Кодымѣ, Чичаклеи, Бакшалѣ, Журавкѣ, Куяльникамъ и въ особенности по Тилигулу можно встрѣтить многіе хорошіе сады. Лучшіе изъ нихъ принадлежатъ гг. Семенову, Мартосовой, Садовникову, Струтинскому и Эдлеровой (2). У помѣщиковъ Александрійскаго и Бобринецкаго уѣздовъ, по рѣкамъ: Днѣпру, Ингульцу, Ингулу и Выси и рѣчкамъ въ нихъ впадающимъ, можно встрѣтить многіе садики, а мѣстами и замѣчательные сады хорошихъ породъ фруктовыхъ деревъ. Между помѣщичьими садами Александрійскаго уѣзда наиболѣе замѣчательны: гг. Красовскаго, въ с. Водяномъ (на 20-ти десятинахъ), Калачевскаго, въ с. Ѳедоровкѣ (8 десятинъ), графини Толстой, въ м. Онуф-

(1) Садоводство наиболѣе развито въ мѣстечкѣ Валегоцулово.

(2) Садъ г-жи Эдлеръ даетъ иногда дохода 150 р. сер.

ріевкѣ, Коневальскаго, Хорвата и другихъ. Здѣсь же и въ селахъ Херсонскаго поселенія встрѣчаются крестьянскіе сады, а изъ казенныхъ замѣчательны: въ гг. Новой-Прагѣ, Елисаветградѣ и Вознесенкѣ. Возлѣ Елисаветграда находится садъ мѣщанина Чистоганова, у котораго въ 1849 году было большихъ фруктовыхъ деревъ хорошихъ сортовъ 2,000 и кромѣ того въ школахъ 12,000. Въ Вознесенскѣ казенный садъ, на 60 десятинахъ, содержится въ отличномъ порядкѣ, имѣетъ много фруктовыхъ деревъ и оранжерею съ теплицами; но относительно фруктовъ болѣе замѣчателенъ другой казенный садъ, извѣстный подъ именемъ *Малиновскаго,* находящійся въ плавняхъ и отдаваемый на откупъ. Изъ всѣхъ же помѣщичьихъ садовъ въ Херсонской губерніи замѣчателенъ, по обилію и разнообразію фруктовъ, садъ въ м. Трикратахъ, г. Скаржинскаго.

Южная полоса садоводства въ Херсонской губерніи значительно отстала, какъ и въ огородничествѣ, отъ сѣверной. Впрочемъ, кромѣ долинъ большихъ рѣкъ, встрѣчаются еще здѣсь, хотя слабыя, попытки къ разведенію садовъ между помѣщиками и крестьянами вдоль рѣчекъ: Камянки и Базавлука. Садики эти состоятъ болѣе изъ вишневыхъ деревъ, вяза или береста, осокора, частью дуба, вербы и лозы.

Въ таблицѣ № IV „земель Херсонской губерніи и Одесскаго градоначальства, по владѣнію, по-уѣздно, съ подраздѣленіемъ на угодья“, показано развитіе садоводства въ различныхъ частяхъ и вѣдомствахъ губерніи; общіе итоги для уѣздовъ слѣдующіе:

Херсонскаго	1,901	десят.	1,969	сажень.
Ананьевскаго	1,892	—	1,783	—
Бобринецкаго	2,771	—	1,668	—
Тираспольскаго	6,517	—	1,682	—
Одесскаго	13,273	—	1,846	— (*)
Александрійскаго	1,336	—	2,218	—
Итого. . .	27,694	десят.	1,366	сажень.

Принимая во вниманіе, что здѣсь не включены еще сады нѣкоторыхъ мѣстностей губерніи, общее пространство садовъ въ губерніи должно составлять до 30,000 десятинъ.

Въ заключеніе этого отдѣла, не входя въ подробности о надлежащемъ уходѣ за фруктовыми деревьями, считаемъ умѣстнымъ упомянуть только о главныхъ правилахъ садоводства, установленныхъ учеными наблюдателями для здѣшняго края.

(*) Считая въ Одесскомъ градоначальствѣ 10,512 десятинъ.

1) Меньшее число деревъ, при надлежащемъ уходѣ, приноситъ болѣе пользы, нежели большее число, оставленное безъ присмотра. При здѣшнихъ мѣстныхъ условіяхъ, въ особенности необходимо искуство, основанное на правильномъ расчетѣ, чтобы не быть самому въ убыткѣ; не смотря на то, здѣсь болѣе заботятся о количествѣ насажденій, не принимая въ расчетъ необходимости дальнѣйшаго ухода, почему: или недостаетъ средствъ къ содержанію садовъ въ порядкѣ, или они обращаются въ предметъ прихоти.

2) Выборъ сортовъ, мѣстность или положеніе сада и качество почвы, равно и приготовленіе земли, посадка и присмотръ, вообще имѣютъ характеризующее достоинство садовыхъ произведеній. Хорошія зимнія груши и бергамоты бываютъ малы и жестки на сухихъ мѣстахъ, въ окрестностяхъ Одессы; другіе же сорты родятся почти безвкусными на влажныхъ мѣстахъ, по Днѣстру. Всѣ мушкатныя груши, бо́льшая часть бергамотовъ, равно какъ персики, черешня, абрикосъ, слива, а также виноградъ, родятся лучше на теплой, сухой и щелочной почвѣ, нежели на мокрой.

3) Обиліе и доброта плодовъ зависитъ также отъ выбора молодыхъ деревьевъ въ школахъ. Немногіе хозяева завели въ своихъ садахъ школы фруктовыхъ деревъ, бо́льшая часть садоводовъ покупаетъ деревья въ казенныхъ или немногихъ частныхъ заведеніяхъ, причемъ выбираетъ большія и рослыя деревья, которыя уже показали плодъ. Это большая ошибка: дерево, устарѣвшее въ школѣ и пересаженное на плантацію, не будетъ сильнымъ и плодовитымъ, что въ особенности относится къ яблони и грушѣ. Для посадки яблони и груши лучшій возрастъ 3-хъ или 4-хъ-лѣтній, послѣ прививки; для вишни, черешни и абрикоса 2-хъ и 3-хъ-лѣтній; для сливы и персиковъ 2-хъ-лѣтній. Волошскій орѣхъ можно брать 3-хъ или 4-хъ лѣтъ, но лучше заводить его, сажая орѣхи на мѣстѣ. Замѣчено, что такія деревца, которыхъ листья опадаютъ осенью прежде съ верхнихъ вѣтвей, нежели съ нижнихъ, суть слабыя деревца. Также надобно обращать вниманіе на мѣсто прививки, чтобы оно находилось недалеко отъ корня, не было сильно раздуто или покрыто клеемъ, равно чтобы пенекъ дички былъ хорошо зарощенъ.

4) Дабы корни деревъ не слишкомъ углублялись, а болѣе расходились въ стороны, надобно деревцо сажать въ хорошо приготовленную землю и неглубоко. Есть три способа посадки деревъ: въ ямы, въ землю разработанную заступомъ (или плугомъ) и въ прорытыя канавы. Первый способъ здѣсь болѣе въ употребленіи. Онъ достаточенъ, если почва рыхла, песковата или перемѣшана, какъ бываетъ на склонахъ. Но гдѣ грунтъ земли плотенъ въ глубину, тамъ лучше поднять весь участокъ на два заступа и, сверхъ того, прорыть параллельныя канавы шириною въ 2, глубиною въ $^3/_4$ аршина. Ямы должны быть не глубже аршина, и шире, нежели обыкновенно дѣлаются.

Такъ для сливы и вишни надобно рыть ямы не глубже $^3/_4$ аршина, но въ $1^1/_2$ или еще лучше въ 2 аршина ширины; а для груши и черешни на 4 вершка уже, и на столько же глубже; круглыя ямы выгоднѣе, потому что требуютъ менѣе работы, нежели многоугольныя, а для корней деревъ все равно, какой бы формы онѣ ни были. Въ здѣшнемъ краѣ дождь проникаетъ въ землю не глубоко, оттого, прикрывая корень деревца слоемъ рыхлой земли, надобно сперва класть солому, а потомъ наполнятъ яму рыхлою землею.

5) Деревья, привитыя на отпрыскахъ, приносятъ мало плодовъ и не такъ прочны, какъ привитыя на дичкахъ, вырощенныхъ изъ сѣмянъ. Замѣчено, что некрасивое на видъ дерево приноситъ плоды хорошихъ сортовъ, между тѣмъ какъ дерево сильное означаетъ простой сортъ. Но на сильныхъ деревьяхъ всегда можно найти ростки, годные для прививки, тогда какъ на деревьяхъ слабыхъ, приносящихъ хорошіе плоды, приростъ часто бываетъ такъ малъ, что нечего и взять для прививки. Оттого хорошіе сорты мало и распространяются въ здѣшнихъ мѣстахъ.

6) Молодые ростки необходимы не только для прививки, но и для укрѣпленія дерева и для возобновленія плодоносныхъ вѣточекъ. Чтобы способствовать появленію молодыхъ ростковъ и вообще поддерживать здоровое состояніе дерева и получать хорошій плодъ, потребенъ слѣдующій уходъ: расчищать вѣтви, отсѣкая близко-стоящія и налегающія на другія, обмывать и вытирать кору ствола, окапывать землю вокругъ дерева и по временамъ поливать садъ еще до исхода весны, а также когда плодъ начинаетъ зрѣть, и наконецъ, послѣ обильнаго урожая, тщательно подчищать или облегчать верхи.

7) Фрукты должны быть снимаемы во-время, самые поздніе сорты до 1-го или никакъ не позже 10-го октября. Плоды, въ особенности яблоки и груши, не должно сбивать съ дерева, а стряхивать. Стебельки этихъ плодовъ обыкновенно прикрѣплены на буктномъ пенькѣ, который очень хрупокъ и легко ломается, а на пенькѣ всегда находятся почки разныхъ возрастовъ, и отъ сбереженія ихъ зависитъ плодородіе слѣдующихъ лѣтъ.

Вишню, черешню и сливу надобно снимать при полной ихъ спѣлости. Персики же, абрикосы, груши и яблоки лучше снимать еще до совершенной ихъ зрѣлости; эти плоды, полежавъ нѣсколько времени, оказываются душистѣе и на вкусъ пріятнѣе. Въ персикахъ и абрикосахъ запахъ и вкусъ развивается уже чрезъ двое или трое сутокъ, между тѣмъ какъ зимнія груши и яблоки сохраняются въ цѣлости нѣсколько мѣсяцовъ и постепенно созрѣваютъ, но къ веснѣ становятся уже не такъ вкусны. Почти всѣ лѣтнія груши бываютъ приторны, безсочны и безвкусны, когда вполнѣ созрѣваютъ; а потому ихъ и снимаютъ подзелень. Предъ употребленіемъ въ пищу персики, покрытые пушкомъ, надобно обтирать суконцомъ или счищать мягкою щеточкою,

потому что отъ этого пушка воспаляются губы и горло. Гладкокожіе фрукты и ягоды, въ особенности тѣ, которые покрыты восковымъ налетомъ, какъ слива и малина, не слѣдуетъ полоскать въ водѣ, потому что тогда они теряютъ свѣжесть и ароматъ.

дд) Винодѣліе.

Винодѣліе, подобно садоводству и огородничеству, получило наибольшее развитіе въ юго-западной части губерніи и почти ограничивается этимъ раіономъ. Черта, проведенная отъ Одессы верстъ на 60 къ сѣверу и оттуда къ устью Ягорлыка, опредѣляетъ это пространство; хотя и къ востоку отъ нея встрѣчаются отдѣльныя мѣстности, гдѣ винодѣліе иногда имѣетъ мѣсто, но большею частію въ ничтожныхъ размѣрахъ. Западныя части Одесскаго и Тираспольскаго уѣздовъ составляютъ полосу винодѣлія, въ которой особенно замѣчательны окрестности Одессы и побережье Днѣстра.

По мнѣнію старожиловъ, виноградники не только существовали по Днѣстру уже вначалѣ прошедшаго столѣтія, но даже были тогда значительнѣе теперешнихъ (1). Положительно извѣстно только, что съ водвореніемъ сербовъ и другихъ при-дунайскихъ выходцевъ въ бывшей Новой-Сербіи, положено было начало разведенію винограда въ сѣверо-восточной части Херсонской губерніи. Гюльденштедтъ нашелъ уже многіе значительные виноградники, о которыхъ говоритъ въ своемъ описаніи. Какъ можно предполагать, винодѣліе здѣсь водворялось вслѣдствіе привычки пришедшихъ жителей, вполнѣ знакомыхъ съ этимъ занятіемъ, но оно не только не получило здѣсь дальнѣйшаго развитія, а исчезло, какъ надо думать, вслѣдствіе не совсѣмъ благопріятствовавшихъ климатическихъ условій, а можетъ быть и потому, что разведенные сорты винограда не принадлежали къ рано созрѣвающимъ.

Впрочемъ, какъ видно изъ словъ Гюльденштедта, правительство заботилось о распространеніи этой отрасли промышленности, потому что въ Крюковѣ и близъ Крюкова (въ 3-хъ верстахъ), также въ Елисаветградѣ, были въ то время казенные виноградники (2). Теперь сохранились здѣсь кое-гдѣ только слабые остатки прежнихъ виноградниковъ, какъ напримѣръ въ архіерейскомъ саду, въ Новомиргородѣ, на 310 квадратныхъ сажень. Усиліе водворить въ краѣ винодѣліе замѣтно было въ послѣдніе годы дѣятельности князя Таврическаго, когда, по проэкту Фалѣева, приглашали разводить виноградники вдоль Буга и Днѣпра до лимановъ и для этого выписыва-

(1) О разведеніи винограда и винодѣліи на лѣвомъ берегу рѣки Днѣстра въ Херсонской губерніи (журн. мин. гос. имущ. на 1850 годъ).

(2) О винодѣліи и винной торговлѣ въ Россіи. Спб. 1852 г., Кеппена, стр. 76.

лись лозы изъ Молдавіи и съ береговъ Дона (1). Но и эта мѣра осталась безъ послѣдствій. Между Бугомъ и Днѣпромъ и понынѣ винодѣліе не составляетъ особой отрасли хозяйства, хотя въ послѣднее время довольно значительныя посадки винограда существуютъ въ Александрійскомъ уѣздѣ: у помѣщика Гулака-Артемовскаго, съ 1850 года; въ Бобринецкомъ: у г. Скаржинскаго, въ м. Трикратахъ, въ г. Вознесенскѣ, въ городскомъ саду, въ еврейской колоніи Израилевкѣ (2 десятины); въ Херсонскомъ: въ саду г. Гарутты (до 800 лозъ), также внизъ по Днѣпру и у болгаръ, въ колоніи Терновкѣ (12 десятинъ 525 сажень), и въ колоніи Нов. Данцигѣ (44 квадратныхъ сажени).

Воздѣлываемые здѣсь сорты винограда не всегда даютъ хорошее вино и плоды его болѣе употребляются въ свѣжемъ видѣ.

Первый виноградъ близъ Одессы былъ разведенъ въ 1798 году (2). Въ 1807 году тамъ было 8 виноградниковъ, въ 1812 — 18, въ 1817 — 54, въ 1822 — 110, въ 1827 — 162, въ 1846 году считалось на землѣ Одесскаго градоначальства до 600,000 кустовъ виноградныхъ лозъ, большею частью французскихъ и испанскихъ (3); съ тѣхъ поръ разведеніе лозъ еще болѣе распространилось. Сравнивая количество выдѣлываемаго вина въ Одесскомъ градоначальствѣ, въ разныя эпохи, находимъ слѣдующее:

Въ 1832 году было выдѣлано вина	23,700 ведеръ	(4)
» 1834	31,000 —	(5)
» 1836 вовсе не было выдѣлано		(6)
» 1837	32,100 —	(7)
» 1846	35,000 —	(8)
» 1850	30,000 —	(9)
» 1851	32,000 —	(10)

Какъ видимъ изъ этого, количество добываемаго вина остается почти одно и тоже (11). Но по свѣдѣніямъ, доставленнымъ намъ г. Одесскимъ градона-

(1) Казаки, по свидѣтельству В. Фрибе, еще до 1791 года выдѣлывали вино, хотя и не отличной доброты, около Херсона и вообще при Ингулѣ и Днѣпрѣ. «О винодѣліи и винной торговлѣ въ Россіи», Кеппена, стр. 86.

(2) Одесскій Вѣстникъ 1827 года, № 20.

(3) Военно-стат. обозрѣніе Херсонской губерніи 1849 г., стр. 142.

(4) Записки Имп. общ. сел. хоз. южной Россіи 1832, часть I, стр. 73—74.

(5) Опытъ статист. описанія Новороссійскаго края, г. Скальковскаго, часть II, стр. 288.

(6) Журн. мин. внут. дѣлъ 1837 года, стр. 499.

(7) Опытъ стат. описанія Новороссійскаго края, г. Скальковскаго, часть II, стр. 288.

(8) Военно-стат. обозрѣніе Херсонской губерніи 1849 года, стр. 142.

(9) Опытъ стат. опис. Новороссійскаго края, г. Скальковскаго, часть II, стр. 142.

(10) Тамъ же.

(11) Въ 1829 году мѣстное начальство намѣревалось устроить училище виноделія въ Одессѣ, по примѣру Судакскаго, но предположеніе это не состоялось.

чальникомъ, сборъ вина въ послѣдующіе годы былъ значительно меньшій, именно:

	Добыто:	Цѣна за ведро. Руб.	Коп.		Руб.	Коп.
Въ 1853 году	3,840 ведеръ отъ	1	20	до	1	50
— 1854 —	4,635 — —	1	»	—	1	20
— 1855 —	4,072 — —	1	40	—	1	60
— 1856 —	4,009 — —	1	30	—	1	50
— 1857 —	3,872 — —	1	40	—	1	60

По Днѣстру въ Одесскомъ и Тираспольскомъ уѣздахъ, виноградники находятся вмѣстѣ съ фруктовыми садами, огородами, лѣсками и сѣнокосными полянами, на разстояніи болѣе 130 верстъ, во владѣніи государственныхъ крестьянъ и мѣщанъ при-днѣстровскихъ городовъ. Внутри же этихъ уѣздовъ встрѣчаются виноградники довольно значительные въ колоніяхъ и у нѣкоторыхъ помѣщиковъ.

Правительство, издавая инструкцію для внутренняго распорядка и управленія колоній (16 мая 1801 года), имѣло въ виду учрежденіе общественныхъ виноградниковъ, при означенныхъ колоніяхъ. Въ дополненіи къ этой инструкціи (7 іюня 1803 г.) оно обратило вниманіе на размноженіе винограда, который по сдѣланнымъ опытамъ могъ здѣсь съ успѣхомъ произрастать. Тогда же каждому хозяину, чрезъ контору, роздано было отъ 5 до 10 лозъ, но мѣра эта не имѣла успѣха по недостатку сочувствія колонистовъ. По свидѣтельству г. Кеппена, съ 1819 года начали разводить виноградъ въ колоніяхъ; онъ видѣлъ виноградники, которые были разведены за 11 лѣтъ передъ тѣмъ и отъ которыхъ, за все время, только одинъ колонистъ получилъ 12 ведеръ вина (*). Сравнивъ этотъ отзывъ съ настоящимъ положеніемъ этой отрасли хозяйства въ колоніяхъ, нельзя не признать громадный успѣхъ.

Въ Ананьевскомъ уѣздѣ виноградники имѣютъ уже немногіе. Такъ въ 1848 году у государственныхъ крестьянъ ихъ было всего только три и тѣ небольшіе, въ селѣ Липецкомъ. Въ г. Ананьевѣ находился одинъ въ 7,000 или 8,000 лозъ, разведеный съ 1845 года однимъ отставнымъ чиновникомъ. У нѣкоторыхъ же помѣщиковъ встрѣчаются порядочные виноградники, какъ-то въ имѣніи князя Гагарина, на Егорлыкѣ, въ м. Окнахъ; изъ него въ иные годы получалось до 500 ведеръ вина. Также въ 12 верстахъ отъ г. Ольвіополя, въ с. Катериновкѣ, г-жи Бакуринской, имѣлся виноградникъ въ 8,000 кустовъ; на рѣкѣ Столбовой, въ д. Ивановкѣ, въ 20,000 кустовъ; въ д. Катериновкѣ, помѣщика Булгарова, въ 10,000 кустовъ; на р. Тилигулѣ, въ с. Кушковомъ полѣ, г-жи Мартосовой, въ 15,000 кустовъ, и проч. Однако вино выдѣлы-

(*) «О винѣ и вин. торговлѣ въ Россіи», стр. 83, 87, 102, 103.

вають немногіе, и то для собственнаго только употребленія. Къ этому числу принадлежали братья Тефтуловы, у коихъ получалось иногда до 200 ведеръ; княгиня Корсини (120 ведеръ), г. Раухъ, графъ Нессельроде, Леонтовичь и другія.

Слѣдующія цифры могутъ дать понятіе объ успѣхахъ винодѣлія въ Херсонской губерніи вообще, по оффиціальнымъ свѣдѣніямъ:

Въ	1823 году было выдѣлано вина	71,000	ведеръ	(1)
»	1826	89,000	—	(2)
»	1827	22,167	—	(3)
»	1828	85,000	—	(4)
»	1833	102,000	—	(5)
»	1834	92,000	—	(6)
»	1835	211,744	—	(7)
»	1836 во все не было получено вина		—	(8)
»	1846 . . . . . болѣе	209,939	—	(9)
»	1849	180,000	—	(10)
»	1850	92,800	—	(11)
»	1851	117,500	—	(12)
»	1852	112,000	—	(13)
»	1853	114,000	—	(14)

(1) Опытъ стат. опис. Новоросс. края, г. Скальковскаго, ч. II, стр. 288.

(2) Тамъ же.

(3) Въ этомъ году во всей губерніи считалось до 2.000,000 лозъ и изъ сбора винограда продано ягодами 3,500 пудовъ и выдѣлано вина 22 оксофта и 21,683 ведра. Мы приняли въ оксофтѣ 22 ведра, такъ какъ въ немъ считается отъ 20 до 24 ведеръ.

(4) Опытъ стат. опис. Новороссійскаго края, г. Скальковскаго, часть II, стр. 288.

(5) Журн. мин. внутр. дѣлъ 1834 г., част. XI, стр. 210—227.

(6) Тамъ же 1835 года, стр. 286—300.

(7) Тамъ же 1836 г., стр. 1—64.

(8) Тамъ же 1837 г., стр. 499.

(9) Въ этомъ году въ однихъ казенныхъ селеніяхъ, лежащихъ по Днѣстру, считалось 1,790 садовъ и было выдѣлано вина 135,585 ведеръ; въ колоніяхъ Одесскаго и Тираспольскаго уѣздовъ считалось 2,846 виноградниковъ съ 7.464,262 лозами, отъ которыхъ получено 39,554 ведра, да въ окрестностяхъ Одессы изъ 6.000,000 лозъ получено 35,000 ведеръ (Военно-статистическое обозрѣніе 1842 г., стр. 142); слѣдовательно здѣсь еще не включено винодѣліе въ помѣщичьихъ имѣніяхъ.

(10) Отчетъ инспектора сельск. хоз. южн. губ. (журн. мин. гос. имущ. 1850 г., № 6).

(11) Тоже, журн. мин. гос. имущ. 1852 г., № 7, стр. 75.

Изъ этого числа, вина было выдѣлано:

Въ уѣздахъ:	Въ 1850 году.	Въ 1851 году.
Одесскомъ	50,000 ведеръ.	57,000 ведеръ.
Тираспольскомъ	38,000 —	54,000 —
Ананьевскомъ	3,600 —	5,000 —
прочихъ уѣздахъ . . .	1,380 —	1,500 —

(12) Тамъ же.

(13) Тамъ же, журн. мин. гос. имущ. 1854 года, № 6.

(14) Тамъ же.

Надобно замѣтить, что въ настоящее время мы не имѣемъ точныхъ данныхъ для вѣрнаго изображенія современнаго состоянія винодѣлія во всей Херсонской губерніи, и потому постараемся опредѣлить его на основаніи нѣкоторыхъ цифръ, относящихся къ отдѣльнымъ мѣстностямъ губерніи. Такъ въ 1846 году колоніальное вѣдомство считало во всѣхъ колоніяхъ 7.464,262 виноградныхъ кустовъ, а въ 1857 году все количество виноградниковъ составляло пространство въ 2,489 десятинъ 395 сажень (1). Въ эти промежуточные одиннадцать лѣтъ успѣхи по разведенію винограда были въ колоніяхъ весьма значительны; но мы примемъ, что въ 1857 году число лозъ осталось тоже, т. е. что среднимъ числомъ на десятинѣ находится нынѣ 3,000 кустовъ. Въ окрестностяхъ Одессы считается до 6.000,000 лозъ; полагая густоту насажденія въ виноградникахъ одинаковую, пространство ими занимаемое составитъ въ сложности 2,000 десятинъ. Гораздо труднѣе опредѣлить количество при-днѣстровскихъ виноградниковъ; въ 1846 году ихъ считалось въ однихъ казенныхъ селеніяхъ 1,790 участковъ, которые дали въ этомъ году 135,385 ведеръ вина, въ то время какъ въ колоніяхъ, по отчетамъ, въ тоже время было добыто 39,554 ведеръ; пространство же, занимаемое всѣми приднѣстровскими садами и виноградниками, показано палатою государственныхъ имуществъ въ 1857 году въ 3,711 десятинъ. Если положимъ, что половина этого пространства занята виноградниками, то все же пространство ихъ будетъ меньше, чѣмъ въ колоніяхъ. Правда, что въ при-днѣстровскихъ селеніяхъ во многихъ мѣстахъ виноградники помѣщены въ самыхъ плавняхъ, гдѣ урожай бываетъ обильнѣе и плодъ сочнѣе, такъ что, сравнительно, съ одного и того же количества лозъ и съ виноградника одного и того же пространства, получается гораздо болѣе вина, вдвое, а иногда и втрое противъ степныхъ виноградниковъ (2). Но если вспомнимъ, сколько вина получается съ десятины виноградниковъ при обильномъ урожаѣ, какой былъ напримѣръ въ 1846 году, то полагая, что они въ казенныхъ селеніяхъ занимаютъ пространство въ 1,850 десятинъ, легко согласиться съ вышеприведенными цифрами.

По показанію крестьянъ, они сажаютъ на десятинѣ виноградника отъ 1,350 до 1,500 кустовъ, что составляетъ общее количество лозъ у нихъ, отъ 2.500,000 до 2.775,000, а при одинаковой густотѣ насажденія съ колоніями, въ 5.550,000 кустовъ. Въ при-днѣстровскихъ городахъ считается отъ 750 до 850 садовъ, занимающихъ пространство 1,339 десятинъ, и въ колоніи Парканахъ 150 десятинъ; полагая и здѣсь половинное количество общаго простран-

---

(1) Въ Тираспольскомъ уѣздѣ 883 десятины, въ Одесскомъ 1,591 десятинъ 2,226 сажень, въ Херсонскомъ 12 десятинъ 569 сажень и въ Бобринецкомъ 2 десятины.

(2) Иной кустъ даетъ 15—18 ведеръ вина. «О состояніи сельскаго хозяйства въ южной Россіи въ 1853 году.»

ства садовъ подъ виноградниками, найдемъ, что они заключаютъ отъ 1.000,000 до 2.235,000 лозъ, которыя даютъ, при обильномъ урожаѣ, болѣе 54,000 ведеръ вина. Такимъ образомъ во всей Днѣстровской долинѣ можно считать отъ 3.500,000 до 7.800,000 лозъ, которыя даютъ, по выведенному расчету, въ хорошій урожай, до 190,000 ведеръ вина. Считая же этотъ урожай втрое превосходящимъ обыкновенный, получимъ количество нормальнаго производства въ 63,000 ведеръ. Виноградники въ помѣщичьихъ имѣніяхъ, въ общей сложности, составляютъ на менѣе $222^1/_2$ десятинъ, на коихъ растетъ до 667,500 лозъ. И того во всей губерніи виноградники занимаютъ, въ сложности, пространство до 7,310 десятинъ, на коихъ находится отъ 17.550,000 до 21.950,000 лозъ, что составитъ, среднимъ числомъ, отъ 2,400 до 3,000 лозъ на одной десятинѣ.

Эти данныя могутъ дать возможность провѣрить оффиціальныя показанія количества выдѣлываемаго вина въ Херсонской губерніи. Кромѣ приведенныхъ выше цифръ, мы помѣщаемъ еще слѣдующія указанія:

Г. Скальковскій полагаетъ количество вина, производимаго въ Херсонской губерніи, въ 120,000 ведеръ, причемъ онъ показываетъ слѣдующее распредѣленіе этого производства въ различныхъ частяхъ ея:

1) Въ Одессѣ выдѣлываютъ ежегодно:		
краснаго вина . . . . . до	20,000	32,000 ведеръ
бѣлаго	12,000	
2) У государственныхъ поселянъ Тираспольскаго уѣзда	43,000	—
3) У колонистовъ	41,000	—
4) У помѣщиковъ	5,000	—
Всего . .	121,000	— (1).

Здѣсь г. Скальковскій не включилъ винодѣліе при-днѣстровскихъ городовъ и казенныхъ селеній Одесскаго уѣзда, въ которыхъ виноградники составляютъ, въ сложности, пространство болѣе половины означенной имъ области винодѣлія Днѣстровской долины, такъ что по этому расчету винодѣліе въ Днѣстровской долинѣ ограничивается цифрою въ 65,000 ведеръ, т. е. одинаковою съ опредѣленною нами цифрою средняго урожая. Въ 1855 году, на Покровской ярмаркѣ въ Тирасполѣ, было продано до 1,000 бочекъ вина (2); сколько же разошлось въ продажѣ въ другихъ мѣстахъ и на мѣстное потребленіе? Что же касается до винодѣлія въ окрестностяхъ Одессы, то оно гораздо больше опредѣленнаго г. Скальковскимъ, потому что по этому расчету ведро вина приходится на 187 лозъ, или съ одной десятины получается 16

(1) Опытъ стат. опис. Новороссійскаго края, часть II, стр. 288.

(2) Одесскій Вѣстникъ 1853 г., № 15.

ведеръ вина. Потребленіе же винограда въ другихъ видахъ не можетъ быть такъ значительно, чтобы ограничить винодѣліе 32,000 ведеръ, потому что, полагая среднимъ числомъ, съ одной лозы, только 3 фунта сбора ягодъ, весь сборъ ихъ составитъ въ Одесскомъ градоначальствѣ 45,000 пудовъ, а къ этому надобно прибавить еще массу винограда, привозимаго въ Одессу изъ Аккермана и частью изъ Крыма. Смѣло можно положить, что количество вина, производимаго въ Одесскомъ градоначальствѣ, колеблется между 30,000 и 60,000 ведеръ и что производство это здѣсь не такъ замѣтно, какъ въ другихъ частяхъ губерніи, потому что вино по близости города сбывается изъ первыхъ рукъ въ погреба, небольшими частями, не составляя большихъ замѣтныхъ партій и, кромѣ того, совсѣмъ не является въ продажу, находя мѣстныхъ потребителей. Тѣже самыя обстоятельства не дозволяютъ принять, чтобы среднее количество выдѣлываемаго вина въ колоніяхъ было до 4,000 ведеръ, потому что одно ведро вина приходится на 182 лозы, тогда какъ урожайность виноградниковъ въ колоніяхъ, по болѣе выгодному положенію своему, несравненно бо́льшая, чѣмъ въ окрестностяхъ Одессы. Г. Крюковъ, полагая количество приготовленія вина во всей губерніи въ 150,000 ведеръ, говоритъ, что до 100,000 ведеръ выдѣлывается въ однѣхъ колоніяхъ ([1]); г. Стевенъ утверждаетъ, что среднимъ числомъ въ губерніи выдѣлывается вина отъ 110 до 190,000 ведеръ, причемъ полагаетъ, что въ этомъ количествѣ отъ 70,000 до 120,000 ведеръ приходится на долю колонистовъ ([2]). Принимая наибольшую и наименьшую цифры за крайніе предѣлы производства вина, т. е. отъ 41,000 до 12,000 ведеръ, получимъ, что среднимъ числомъ одно ведро вина получается съ 182 или 62½ лозъ, что крайне умѣренно. Полагая такой же размѣръ винодѣлія въ помѣщичьихъ имѣніяхъ, узнаемъ, что оно колеблется между 3,500 и 10,700 ведеръ. И такъ все количество производимаго вина въ Херсонской губерніи опредѣлится: въ Днѣстровской долинѣ между 63,000 и 190,000 ведеръ, въ Одесскомъ градоначальствѣ между 30,000 и 60,000, въ колоніяхъ между 41,000 и 120,000 и въ помѣщичьихъ имѣніяхъ между 3,500 и 10,700; всего же между 137,500 и 380,700, что составляетъ среднее производство вина на одной десятинѣ отъ 19 до 52 ведеръ, или одно ведро вина получается съ 159 или 46 лозъ. Числа весьма умѣренныя, дозволяющія принять опредѣленное нами количество выдѣлываемаго вина за болѣе вѣроятное и нисколько не превышающее дѣйствительнаго ([3]).

([1]) Очеркъ мануфактурно-промышленныхъ силъ Европейской Россіи 1853 г., стр. 225.

([2]) Извлеченіе изъ донесенія инспектора сельскаго хозяйства южныхъ губерній за 1848 годъ. Жур. министр. госуд. имущ. на 1849 г., № 7-й, стр. 14.

([3]) Г. Скальковскій считаетъ въ Бессарабіи 35.000,000 лозъ, а въ Херсонской губерніи. 14.000,000; въ первой по его показанію выдѣлывается вина до 30,000 ведеръ, а въ Херсон-

Половина этого количества, т. е. отъ 70 до 190,000 ведеръ, можно положить на мѣстное потребленіе въ различныхъ частяхъ губерніи, а остальное вывозится во внутрь Россіи. Кромѣ того, здѣсь же производится фабрикація винъ, какъ изъ мѣстнаго, такъ и бессарабскаго вина, чрезъ что оно значительно выигрываетъ въ цѣнѣ. На бывшемъ хуторѣ Нарышкиной, близъ Одессы, выдѣлывалось одного шипучаго вина до 80,000 ведеръ (1). Шампанское, приготовленія Иснара, выходитъ очень порядочное и въ послѣднюю войну, одно время, было въ продажѣ наравнѣ съ настоящимъ привознымъ.

Виноградники въ Херсонской губерніи преимущественно содержатъ бессарабскіе и молдавскіе сорты винограда, кромѣ того нѣкоторые крымскіе и французскіе. По видимому хозяева стараются о разведеніи самыхъ сочныхъ сортовъ винограда. Главную массу въ Одесскихъ виноградникахъ составляютъ: *кабазія* — красный, крупный сортъ; *бейлердже* — бѣлый сортъ; *алварна, кабасма* — бѣлый сортъ; *рислингъ*, а также noir de Bordeaux и бургонскій. Самое лучшее столовое вино даютъ: астраханскій виноградъ *чаушъ*, также *карабарный*, *мушкатный* черный, бѣлый и желтый, длинный и розовый — поздній. Въ приднѣстровскихъ садахъ преимущественно разводятся *одобешти*, бѣлый виноградъ; *помараре*, имѣющій рѣдкія кисти и красноватыя ягоды; *голбань*, съ желтоватыми, крупными ягодами; *саваши*, имѣющія бѣлыя небольшія ягоды; *помафети*, съ бѣлыми, крупными ягодами; *помакорна*, съ продолговатыми, черными ягодами; *помибозы*, съ черными, нѣсколько продолговатыми, ягодами; *батутъ*, съ черноватыми, круглыми ягодами; *цецакапры*, съ черноватыми; продолговатыми ягодами, и *чаушъ*, прекрасный, но мало распространенный турецкій сортъ винограда. Изъ одобешти вина не дѣлаютъ; помафети даетъ лучшее вино; помакорно даетъ мало, но порядочное вино; но саваши, помабозы и цецакапры даютъ посредственное вино.

Виноградъ для полнаго созрѣванія требуетъ температуры не выше той, которая нужна для арбузовъ и дынь; она можетъ быть и нѣсколько ниже, но должна продолжаться больше времени; оттого-то нельзя ожидать, чтобы вездѣ, гдѣ вполнѣ поспѣваютъ арбузы и дыни, будетъ созрѣвать и виноградъ (2).

ской губерніи 120,000 ведеръ, т. е. среднимъ числомъ въ первой получается ведро вина съ 11 или 12 лозъ, а въ послѣдней съ $116^1/_2$ лозъ. Не явное-ли это доказательство ограниченности принятыхъ нами цифръ!

(1) Очеркъ ман. пром. силъ Европейской Россіи, г. Крюкова, стр. 225.

(2) Разведеніе винограда для выдѣлки вина находится въ прямой зависимости отъ температуры мѣста, или точнѣе, отъ извѣстнаго распредѣленія теплоты по мѣсяцамъ. Еще Гумбольдтъ сдѣлалъ замѣчаніе, что въ системѣ европейскихъ климатовъ, для произведенія въ большомъ видѣ вина, которое можно было бы пить, необходимо, не только, чтобы средняя годовая температура была выше +7° Р. и +8° Р., а температура зимы не ниже +0,8 и +1,0 Р., но еще въ особенности, чтобы лѣто имѣло по крайней мѣрѣ +15° Р.

Здѣсь для виноградниковъ стараются выбирать мѣсто, защищенное отъ сѣверныхъ и сѣверо-восточныхъ вѣтровъ, и въ особенности наклоненное къ югу или юго-западу: при этомъ положеніи почва весною оттаиваетъ раньше и жизнь въ лозахъ, возбуждаясь ранѣе, долѣе дѣйствуетъ, а потому и въ ягодахъ образуется больше сахарнаго вещества. Въ такомъ увеличеніи теплаго періода заключается причина, почему виноградъ, растущій на косогорахъ, обращенныхъ къ югу или юго-западу, даетъ лучшее вино, нежели разведенный на низшихъ, но ровныхъ мѣстахъ, какъ это въ особенности замѣчено около Днѣстра (*). Кромѣ того, причина успѣшнаго разведенія винограда въ западной части губерніи заключается въ томъ, что эта площадь прорѣзана широкими и глубокими долинами, наполненными лиманами, а главное—совершенно открытыми вліянію моря, съ котораго приносятся сюда туманы, умѣряющіе климатъ, далеко внутрь материка.

До посадки виноградныхъ кустовъ земля должна быть хорошо разрыхлена. Съ такою цѣлью многіе изъ молдаванъ, назначивъ подъ виноградники мѣста, прежде засѣваютъ ихъ кукурузою. Собственно подъ виноградникъ, въ октябрѣ мѣсяцѣ, обработываютъ землю заступомъ, глубиною до 12 вершковъ, ежели она тверда, или плугомъ, ежели она и безъ того довольно рыхла. Обработка заступомъ производится особымъ образомъ: роютъ канавы, одну подлѣ другой, перебрасывая землю изъ второй канавы въ первую, изъ третей во вторую и т. д.

Въ перекопанной или распаханой, и потомъ разровненной землѣ дѣлаютъ ямки отъ $^1/_2$ до $^3/_4$ аршина глубины, и садятъ въ нихъ лозы, или вырываютъ канавы въ $1^1/_2$ аршина длины, и садятъ на каждомъ концѣ ея по одному чубуку.

Первый способъ употребительнѣе. Лозы сажаютъ, либо одну за другою, по проведенной линіи, либо въ перемежку, т. е. безъ всякой правильности; послѣдній способъ употребительнѣе прочихъ, потому что, по мнѣнію молдаванъ, при этомъ требуется меньше мѣста. Между рядами или между кустами бываетъ разстояніе отъ $1^1/_2$ до 3 аршинъ.

Сверхъ того, для надлежащаго дозрѣванія винограда необходимо прямое дѣйствіе солнечныхъ лучей и этимъ объясняется почему въ мѣстностяхъ съ туманнымъ небомъ этотъ плодъ не можетъ дозрѣвать, не смотря на достаточную температуру воздуха, наблюдаемую обыкновенно термометромъ въ тѣни.

Одно и тоже количество лѣтней теплоты можетъ быть распредѣлено весьма различнымъ образомъ между мѣсяцами іюнемъ, іюлемъ и августомъ. Температура и гигрометрическое состояніе воздуха во время цвѣтенія винограда и въ эпоху его дозрѣванія, опредѣляютъ собою качество и количество урожая.

(*) Виноградъ вообще не любитъ лишней сырости; созрѣвшій на возвышеніи даетъ соку мало, но этотъ сокъ густъ и сладокъ; созрѣвшій же на низменномъ мѣстѣ, даетъ соку много, но сокъ его жидокъ и кисель. Такое же выходитъ и вино.

Лозы заготовляются, либо осенью, либо весною. Если осенью, что предпочтительнѣе, потому что тогда легче набрать ихъ неповрежденными, то на зиму сохраняютъ ихъ въ землѣ или въ погребѣ; если же весною, то это дѣлается раньше проявленія растительной жизни. Для заготовленія лозы, на старыхъ кустахъ избираются старые чубуки, длиною въ 2 вершка, съ однолѣтними побѣгами въ $1^1/_2$ аршина, и срѣзываются такъ, чтобы старый чубукъ не имѣлъ глазковъ, а побѣгъ имѣлъ ихъ отъ 5 до 8. Верхній конецъ лозы отрѣзывается наискосъ, со стороны противуположной верхнему глазку, и на пол-вершка выше его. Посадка производится такимъ образомъ, чтобы старый чубукъ лежалъ горизонтально на днѣ ямы, а побѣгъ стоялъ вертикально и находился въ землѣ съ 4-мя или 5-ю глазками, имѣя надъ землею отъ 1-го до 3-хъ глазковъ.

Каждая посаженная лоза поливается пол-ведромъ воды, тотчасъ послѣ посадки, потомъ въ другой разъ, послѣ 6 или 7 дней; наконецъ въ третій разъ чрезъ три недѣли послѣ посадки, если это нужно, т. е. если лоза еще не принялась надлежащимъ образомъ. Обыкновенно чрезъ недѣлю послѣ Благовѣщенія, т. е. въ началѣ апрѣля, лозы начинаютъ развиваться.

Срѣзываютъ также и одни черенки послѣдняго побѣга, отъ 1 до $1^1/_2$ аршина длины, безъ стараго чубука и садятъ ихъ такимъ же образомъ; но кромѣ изложеннаго способа посадки лозъ, существуетъ у крестьянъ и другой, именуемый донскимъ. Онъ состоитъ въ слѣдующемъ: садятъ отъ 3 до 6 черенковъ въ одну яму, наполненную водою и имѣющую глубину въ $^3/_4$ аршина, оставляя по два глазка на каждомъ черенкѣ надъ землею; засыпаютъ яму самою рыхлою землею и притаптываютъ сверху получше, чтобы воздухъ не имѣлъ доступа къ закрытой части черенка.

Въ первый или второй годъ послѣ посадки лозъ, пространства, находящіяся между ними, засѣваются огурцами, арбузами или картофелемъ, для того, чтобы земля не заростала сорными травами и чтобы трудъ, употребляемый на необходимое разрыхленіе земли около лозъ, не пропадалъ даромъ.

Возобновленіе виноградника, или пополненіе его послѣ убыли отъ какой-либо причины, дѣлается посредствомъ отводковъ или пересадки кустовъ.

Для отводковъ, осенью, послѣ опаденія листьевъ, или весною до развитія глазковъ, подлѣ винограднаго куста копаютъ канавку, глубиною и шириною въ 1 футъ, а длиною смотря по надобности. Въ канавку насыпаютъ немного тучной земли, и отводимую вѣтвь куста осторожно загибаютъ такъ, чтобы она, послѣ засыпки канавки землею, находилась подъ землею тремя глазками. Когда вѣтвь эта пуститъ корни, ее отрѣзываютъ отъ матераго куста. Для пересадки стараго куста, осенью выкапываютъ избранный кустъ и обрѣзываютъ его, оставляя только нѣсколько сильныхъ вѣтвей, ставятъ его на дно

вырытой, гдѣ слѣдуетъ, ямы и засыпаютъ ее землею такъ, чтобы каждая вѣтвь куста находилась надъ землею по крайней мѣрѣ съ двумя глазками. Виноградный кустъ, пересаженный такимъ образомъ, приноситъ плодъ въ томъ же году, а на третій годъ послѣ пересадки даетъ уже полный урожай. Посаженные черенки приносятъ первый плодъ на третьемъ году, а на пятомъ бываютъ въ полномъ развитіи.

Работы въ виноградникѣ слѣдующія: обрѣзка виноградныхъ кустовъ, разрыхленіе земли, привязка лозъ къ кольямъ, закрытіе ихъ землею на зиму и разкрытіе въ началѣ весны.

Обрѣзка нѣкоторой части лозъ производится съ тою цѣлію, чтобы кустъ не истощилъ своихъ соковъ на образованіе новыхъ побѣговъ, а обращалъ ихъ на образованіе гроздій; эта работа важная и требуетъ ловкости, навыка и достаточныхъ практическихъ свѣдѣній. Отъ нея преимущественно зависитъ сохраненіе въ здоровомъ состояніи куста, изобиліе и качество гроздовъ. Начинаютъ обрѣзывать лозы уже со втораго года ихъ возраста, для того, чтобы онѣ лучше укрѣплялись и получали видъ куста. Вообще обрѣзка производится по опаденіи съ куста листьевъ, причемъ оставляютъ на кустѣ отъ 4 до 10 лучшихъ стрѣлокъ, а прочія срѣзаютъ. При сухомъ грунтѣ земли обрѣзаютъ болѣе, чтобы растеніе не такъ скоро истощалось; при тучномъ и влажномъ грунтѣ менѣе, чтобы не способствовать большому развитію древесины въ лозахъ.

Кромѣ этой осенней обрѣзки, бываютъ еще двѣ обрѣзки въ теченіе лѣта, начиная съ 3-го года возраста куста: одна, называемая *пасынованіемъ*, дѣлается во второй половинѣ іюня, и состоитъ въ обрѣзываніи всѣхъ тѣхъ побѣговъ, которые не приносятъ плода; только на верхней части куста оставляютъ при этой обрѣзкѣ лишніе побѣги для защиты виноградныхъ кистей отъ солнца, дабы ягоды образовались болѣе крупными. Эту обрѣзку надобно предпринимать, когда уже появились ягоды, а не въ то время, когда кустъ еще цвѣтетъ; ибо въ такомъ случаѣ цвѣтъ осыпался бы и не было бы урожая.

Другая лѣтняя обрѣзка или *чаканка* производится въ началѣ августа. Въ этотъ разъ уже обрѣзываютъ верхушки лозъ, чтобы оставить ихъ ростъ и обратить соки на образованіе ягодъ.

Со втораго года посадки лозъ, начинается перекопка виноградника, которая потомъ производится постоянно, по нѣсколько разъ въ теченіе года и всякій разъ съ особою цѣлью. Первое весеннее разрыхленіе почвы заступомъ имѣетъ цѣлью ускорить растительность куста, оно предпринимается въ теплую и сухую погоду и производится въ глубь не менѣе 4 вершковъ. Второе разрыхленіе начинается, когда виноградныя ягоды имѣютъ около двухъ линій въ діаметрѣ, и дѣлается съ тою цѣлію, чтобы вспушить поверхность земли, отвердѣвшую отъ жаровъ, дабы не образовались трещины, отъ которыхъ разры-

ваются корневыя мочки. На этотъ разъ достаточно разрыхлять землю на 3 вершка. Третье разрыхленіе предпринимается для истребленія сорныхъ травъ, для чего самое удобное время то, когда виноградъ начинаетъ перемѣнять свой зеленый цвѣтъ. Оно производится сапою. *Сапованіе* земли или полотье сорныхъ травъ въ особенности необходимо въ при-днѣстровскихъ виноградникахъ.

Для предохраненія виноградныхъ лозъ отъ зимней стужи, считаютъ необходимымъ зарывать ихъ въ землю. Это дѣлается, послѣ опаденія листьевъ, слѣдующимъ образомъ: возлѣ куста вырываютъ канаву глубиною въ 4 вершка, отвязываютъ лозы отъ кольевъ, загибаютъ ихъ въ канаву и засыпаютъ землею не менѣе, какъ на $^1/_2$ вершка. Въ такомъ положеніи кусты находятся до весны, т. е. до минованія морозовъ.

Не вездѣ однако кусты виноградные закрываются на зиму землею и нѣкоторые хозяева считаютъ это болѣе вреднымъ, нежели полезнымъ, указывая на то, что при загибаніи лозъ въ канаву, онѣ ломаются или по крайней мѣрѣ многія лозы повреждаются и въ послѣдствіи производятъ мелкія ягоды. Холодъ, говорятъ они, опасенъ для этого растенія только весною, послѣ развитія почекъ, т. е. около 20-го марта, но не вреденъ для самихъ лозъ.

Однако многолѣтними опытами доказано, что на открытыхъ лозахъ, въ случаѣ холодной зимы или гололедицы, замерзаютъ почки, и оттого пропадаетъ весь будущій урожай; если же холодъ достигаетъ 15° Р., то и самыя лозы вымерзаютъ. Въ особенности же подвержены вліянію холода высокопущенные кусты, лишенные значительной части лозъ осеннею обрѣзкою. Наконецъ надобно замѣтить, что закрытіе лозъ землею на зиму и открытіе ихъ весною вмѣстѣ съ тѣмъ составляетъ полезное разрыхленіе земли.

Чтобы виноградные кусты не ложились, то съ 3 года ихъ возраста, возлѣ кустовъ втыкаютъ въ землю тычинки и привязываютъ къ нимъ лозы. Ставятъ тычинки обыкновенно вслѣдъ за первымъ разрыхленіемъ земли, не позже распусканія почекъ, чтобы ихъ не сбивать. Однако, привязывать лозы къ тычинкамъ должно не раньше, какъ по окончаніи цвѣтенія, чтобы не осыпалась плодотворная пыль и не повредились завязи плода. Что же касается до прививки винограда, то хотя она и признается полезною, но здѣсь не введена.

Въ окрестностяхъ г. Тирасполя виноградъ цвѣтетъ въ началѣ или въ половинѣ мая, а начинаетъ поспѣвать въ началѣ августа; но къ давленію ягодъ приступаютъ не раньше, какъ въ первыхъ числахъ сентября. Крестьянскій способъ винодѣлія есть слѣдующій: ягоды давятъ въ гонталахъ, т. е. кадкахъ (*), обыкновенно руками, какъ мѣсятъ тѣсто, а чтобы раздавить

(*) Гонталы изготовляются въ при-днѣстровскихъ городахъ и Одессѣ, русскими бондарями; въ послѣдней за 10-ти ведерный гонталъ платятъ отъ 3 до 4 руб. асс., а за 50-ведерный отъ 3 до 4 руб. серебромъ.

ягоды, лежащія на днѣ кади, употребляютъ киситоре, т. е. круглую, гладкую, но на нижнемъ концѣ суковатую палку, которая имѣетъ въ длину до 2 аршинъ, въ толщину менѣе одного вершка. По раздавленіи ягодъ закрываютъ кадку ряднами и войлоками какъ можно плотнѣе, чтобы газы неулетучивались, и оттого вино не вышло бы слабымъ, и оставляютъ всю массу въ такомъ положеніи дней на 10. Потомъ, переливаютъ вино, обыкновенно сперва ковшами въ ведра, а изъ ведра въ бочку. Бочка эта, дней за 8 до употребленія, наполняется водою, которая чрезъ 6 или 7 дней выливается. Въ самый же день наполненія бочки виномъ, выполаскиваютъ ее холодною водою, послѣ чего вливаютъ въ нее 2 ведра горячей воды, настоянной укропомъ или другими душистыми травами, или листьями волошскаго орѣха, или хмѣля, и катаютъ бочку около $^1/_4$ часа, а потомъ выливаютъ изъ нея и эту воду. Наконецъ наливаютъ въ бочку вино, закрываютъ ее воронкою съ небольшою дырочкою, въ которую вставляется трубочка (отдушникъ); а по истеченіи 6 дней, когда первое сильное броженіе кончилось, вынимаютъ трубочку и отверстіе воронки закалачиваютъ.

Въ одинъ день работникъ съ семьей, безъ особаго затрудненія, можетъ выдавить 30 ведеръ вина. Первую выжимку кладутъ въ мѣшки изъ тонкаго холста, и еще разъ давятъ ихъ ногами, въ продолговатой, наклонно поставленной посудѣ, и добытое такимъ образомъ вино сливаютъ въ чаны, а потомъ въ бочки; выжимки же идутъ въ кормъ скоту, овцамъ и свиньямъ, или употребляются еще на приготовленіе кваса (*).

Между винами, выдѣлываемыми въ окрестностяхъ Одессы, нѣкоторыя весьма недурны, имѣютъ букетъ и пріятный вкусъ, въ особенности бѣлое вино бываетъ довольно нѣжно. Желательно, чтобы и цвѣтъ вина былъ лучше, впрочемъ, цвѣтъ зависитъ отъ состава почвы, а искуственное улучшеніе цвѣта можетъ повредить добротѣ вина.

Крестьянскія вина вообще грубы, безъ букета и обыкновенно имѣютъ непріятный, кислый вкусъ. При выдѣлываніи вина крестьяне дѣлаютъ двѣ грубыя ошибки, которыя имѣютъ весьма дурное вліяніе на качество вина, а именно:

1) при сборѣ ягодъ не отдѣляютъ спѣлыхъ отъ незрѣлыхъ, а давятъ ихъ вмѣстѣ, и

2) вмѣстѣ съ ягодами давятъ хвостики и даже самые черешки кистей, которые отдѣляютъ отъ вина только вмѣстѣ съ выжимками.

(*) Квасъ приготовляется изъ выжимокъ, намоченныхъ въ водѣ, которыя вновь выдавливаются въ мѣшкахъ; онъ имѣетъ довольно пріятный вкусъ. Уксуса же почти не дѣлаютъ, и если онъ встрѣчается, то обыкновенно изъ испортившагося вина.

Наконецъ, не говоря о посредственномъ качествѣ самыхъ молдавскихъ сортовъ винограда, надобно замѣтить, что виноградъ, произрастающій на низменныхъ, влажныхъ мѣстахъ при-Днѣстровской долины, не можетъ имѣть того качества, какое имѣетъ разведенный по косогорамъ, обращеннымъ къ югу и западу, и что вообще крестьянское вино идетъ въ употребленіе слишкомъ молодое.

Не смотря на соперничество и дешевизну винъ иностранныхъ, т. е. греческихъ, которыя привозятся въ Одессу болѣе другихъ; не смотря на то, что здѣшнее, даже лучшее вино, не отличается ни особою силою, ни особенно хорошимъ вкусомъ,—добываніе вина даетъ хорошій доходъ, потому что и здѣшнее вино имѣетъ вѣрный сбытъ по своей дешевизнѣ. Винодѣліе еще мало распространилось, а требованіе на вино большое. Обильнаго урожая можно ожидать въ сложности всякій третій годъ; при маломъ урожаѣ расходы хозяина окупаются продажею однихъ ягодъ; совершеннаго неурожая по Днѣстру не случается, развѣ только отъ поврежденія самыхъ виноградниковъ сильнымъ разлитіемъ рѣки. Недостатка въ бочкахъ для вина никогда не бываетъ: южныя селенія покупаютъ порожнія бочки изъ Одесскихъ погребовъ заморскихъ винъ по 2 р. с. за 40-ведерную бочку; сѣверныя селенія, Тираспольскаго уѣзда, получаютъ ихъ изъ лѣсной части Бессарабской области, за нѣсколько высшую цѣну.

Но крестьянскій доходъ отъ винодѣлія, при самыхъ выгодныхъ мѣстныхъ обстоятельствахъ, вообще очень невысокъ, потому что, по беззаботности и неумѣнію пріискивать случаи для сбыта, крестьянинъ не пользуется существующими въ торговлѣ средними цѣнами. Доказательствомъ того, что крестьяне легко могли бы выручать болѣе дохода, служитъ слѣдующій фактъ: нѣмцы-колонисты, живущіе въ сосѣдствѣ казенныхъ селеній. покупаютъ у крестьянъ вино, и продаютъ его, тотчасъ или нѣсколько позже, пріѣзжимъ купцамъ, съ хорошимъ барышемъ.

Крестьяне раздѣляютъ свои виноградники по количеству и качеству урожая, на два разряда: на виноградники въ плавняхъ и степные, т. е. лежащіе выше уровня обыкновеннаго разлитія рѣки. На плавняхъ урожай бываетъ гораздо обильнѣе, но виноградъ не имѣетъ той сладости, и вино, добываемое изъ него, хуже, нежели изъ ягодъ степныхъ виноградниковъ. Не смотря на послѣднее обстоятельство, крестьяне причисляютъ виноградники на плавняхъ къ первому разряду. О превосходствѣ растительности на плавенныхъ мѣстахъ, противъ степныхъ, можно судить уже потому, что тамъ, по ихъ показанію, на десятинѣ садится не болѣе 1,350 кустовъ, здѣсь же до 1,500 кустовъ.

По показанію крестьянъ, ими получается, въ сложности лѣтъ, слѣдующій средній урожай: съ 9 кустовъ, на 1-мъ разрядѣ, 3 пуда; на 2-мъ разрядѣ

2 пуда, т. е. съ десятины 1-го разряда 450 пудовъ, 2-го разряда 333½ пуда.

Добываемое крестьянами вино отчасти расходуется на мѣстѣ, а большею частію продается барышникамъ и мелочнымъ торговцамъ, и весьма рѣдко значительнымъ купцамъ ближайшихъ городовъ, которые потомъ сбываютъ вино въ большихъ селеніяхъ и мѣстечкахъ Херсонской губерніи, на ярмаркахъ, и частію отправляютъ въ губерніи: Полтавскую, Кіевскую и въ Бессарабію.

Обыкновенно, когда виноградъ находится еще въ цвѣту, пріѣзжаютъ барышники, часто евреи, и давая впередъ часть денегъ, почти насильно уговариваютъ крестьянина на сдѣлку съ ними, причемъ нерѣдко водка помогаетъ скупить будущее вино за весьма дешевую цѣну. Утвердительно можно сказать, что не смотря на посредственность днѣстровскихъ винъ, крестьяне получили бы гораздо высшую плату, нежели теперь, еслибы продавали вино въ свое время, людямъ капитальнымъ и болѣе совѣстливымъ.

Нынѣ случается даже, что крестьянинъ продастъ свое вино за годъ впередъ, получая за ведро не болѣе 15 или 20 коп. сер., между тѣмъ какъ хорошій хозяинъ, въ зимнее время, за лучшее вино получаетъ до 1 руб. сер. за ведро, а среднею цѣною вообще отъ 50 до 75 коп. за ведро; но по увѣренію крестьянъ и согласно съ изложенными обстоятельствами, средними цѣнами на ихъ вина должно считать не болѣе какъ 30 коп. на ведро вина, получаемаго съ плавень, и 38 коп. сер. изъ степнаго виноградника. По тѣмъ же причинамъ и средняя цѣна на пудъ винограда полагается отъ 1-го разряда только въ 30 коп., а отъ 2-го разряда въ 35 коп.

За тѣмъ оказывается валоваго дохода: съ десятины 1-го разряда 101 руб., 2-го разряда 93 руб. Расходы по содержанію виноградниковъ большіе, потому что въ годъ потребно рабочихъ дней мужескихъ до 260 и женскихъ 31 день, на каждую десятину, такъ что, по составленному на этихъ основаніяхъ расчету, оказывается чистаго дохода:

отъ десятины 1-го разряда 31 рубль серебромъ
— — 2-го — 24 — —

По свѣдѣніямъ уѣздныхъ лѣсничихъ, виноградный кустъ цѣнится въ Тираспольскомъ и Одесскомъ уѣздахъ въ 50 коп., а въ Ананьевскомъ уѣздѣ въ 1 руб. 50 коп. По изслѣдованіямъ кадастровой коммиссіи, въ полномъ развитіи находится около $^{5}/_{6}$ всего количества кустовъ.

Въ заключеніе можемъ сказать, что:

1) Винодѣліе донынѣ распространилось только въ юго-западной части губерніи, но виноградъ можетъ быть разведенъ и въ другихъ ея частяхъ. Дикій виноградъ растетъ не только на Днѣстровскихъ долинахъ, но встрѣчается также въ другихъ мѣстахъ, напримѣръ близь Днѣпра, недалеко отъ Херсона.

2) Винодѣліе составляетъ здѣсь вѣрный источникъ дохода.

3) Государственные крестьяне должны бы были имѣть гораздо высшій доходъ, нежели теперь получаютъ.

4) Крестьянское вино, весьма посредственнаго качества, не легко можетъ быть улучшено.

5) Лучшее вино получается изъ виноградниковъ, находящихся на теплыхъ почвахъ, и мѣстахъ, обращенныхъ къ югу и юго-западу. Виноградъ же, растущій на низменныхъ, влажныхъ мѣстахъ, даетъ худшее вино.

6) Какъ валовой, такъ и чистый доходъ отъ винодѣлія выведенъ въ той же степени ниже умѣреннаго, какъ и сказанный доходъ отъ садоводства по опредѣленію кадастровой коммиссіи.

7) Винодѣліе въ окрестностяхъ Одессы даетъ сравнительно меньшій доходъ отъ значительно бо́льшей цѣнности земли и дороговизны рабочихъ.

8) Общій доходъ губерніи отъ винодѣлія простирается отъ 100,000 до 300,000 руб. сер., никакъ не менѣе, и почти столько же отъ продажи винограда на базарахъ, въ различныхъ мѣстечкахъ и городахъ. Весьма умѣренная часть изъ этого дохода выпадаетъ на долю производителей; бо́льшая часть выгоды достается барышникамъ и мелкимъ промышленникамъ. Наименьшую выгоду извлекаютъ государственные крестьяне.

Кромѣ того, ежели при весеннемъ наводненіи виноградные кусты находятся долго подъ водою, какъ это случается близъ самаго Днѣстра, то они неминуемо засыхаютъ. Это обстоятельство заставило многихъ хозяевъ въ Крыму, на низменныхъ, влажныхъ мѣстахъ, предпочитать винодѣлію — разведеніе яблонь и грушъ.

ее) РАЗВЕДЕНІЕ ЛЬНА, КОНОПЛИ, ТАБАКА И РАЗНЫХЪ ДРУГИХЪ ХОЗЯЙСТВЕННЫХЪ, ФАБРИЧНЫХЪ, ЛЕКАРСТВЕННЫХЪ И Т. П. РАСТЕНІЙ.

Разрядъ этихъ растеній вообще значителенъ въ Херсонской губерніи, потому что климатъ и почва благопріятствуютъ произрастенію многихъ изъ нихъ, неизвѣстныхъ во внутреннихъ губерніяхъ; но пока рутинное хозяйство будетъ преобладать въ степяхъ, распространеніе воздѣлыванія нѣкоторыхъ изъ нихъ будетъ также безуспѣшно, какъ и въ настоящее время. Изъ собственно прядильныхъ растеній воздѣлываются въ губерніи: ленъ и конопля, изъ торговыхъ табакъ, изъ масличныхъ: ленъ, подсолнечникъ, конопля, мадіа, сурѣпица и масличная рѣдька.

Ленъ. Разведеніе льна до 30-хъ годовъ было весьма мало распространено, преимущественно въ сѣверо-западной части губерніи, для полученія волокна. При существующихъ здѣсь засухахъ, ленъ, смотря по состоянію погоды, либо

подвергался неурожаю, либо кустился и давалъ волокно дурнаго качества; чрезъ это, воздѣлываніе его не представляло особыхъ выгодъ, тѣмъ болѣе, что онъ требовалъ цѣлины. Г. Демоль первый указалъ здѣшнимъ хозяевамъ на важность этого растенія, какъ дающаго масличное сѣмя, весьма цѣнное за-границею. Первые попытки были весьма удачны, цѣны были высоки. Въ 1830 году изъ черноморскихъ портовъ было отпущено льнянаго сѣмяни 6,000 четвертей; въ 1833 году 70,000, изъ которыхъ 65,000 изъ окрестностей Одессы.

Далѣе отпускъ еще болѣе увеличился:

Въ 1844 году . .	201,666	четвертей.
— 1845 — . .	168,593	—
— 1846 — . .	129,434	—
— 1847 — . .	241,938	—
— 1848 — . .	148,066	—
— 1849 — . .	52,152	—
— 1850 — . .	62,238	—
— 1851 — . .	94,966	—
— 1852 — . .	205,976	—
— 1853 — . .	204,020	—

Эти цифры доказываютъ, что воздѣлываніе льна, какъ масличнаго растенія, получило развитіе въ Херсонской губерніи. Онъ разводится и въ настоящее время съ этою исключительною цѣлію для сѣмяни, которое, по значительной цѣнности своей, въ одинъ благопріятный годъ вознаграждаетъ нѣсколько неурожайныхъ.

Посѣвы льна умножились, въ особенности въ сѣверо-западной части губерніи, при усиленныхъ заграничныхъ требованіяхъ на льняное сѣмя, такъ что въ иныхъ имѣніяхъ посѣвы его занимали по нѣскольку сотъ десятинъ (*); но въ южной части, послѣ произведенныхъ опытовъ, оставили посѣвъ льна, потому что здѣсь климатъ слишкомъ сухъ для него, равно и потому, что ленъ требуетъ нови и твердой земли, какъ и арнаутка, которая здѣсь гораздо прибыльнѣе. Государственные крестьяне льна почти вовсе не воздѣлываютъ, или сѣютъ только для полученія волокна на собственныя надобности. Поселяне Ананьевскаго уѣзда могли бы съ выгодою сѣять ленъ, какъ дѣлаютъ тамошніе помѣщики, но они предпочитаютъ наниматься къ помѣщикамъ для уборки льна, на такомъ условіи, чтобы за уборку и очистку сѣмяни получать

(*) Какъ напримѣръ у г. Шостака въ Ананьевскомъ уѣздѣ, гдѣ онъ засѣвалъ льномъ нерѣдко до 500 десятинъ.

въ свою пользу стебли, изъ конхъ приготовляютъ волокно и выдѣлываютъ грубые холсты.

Около 15 лѣтъ тому назадъ начали разводить такъ называемый крымскій ленъ, отъ котораго надѣялись получить сѣмя втрое крупнѣе обыкновеннаго. Но ожиданія не сбылись: урожай этого льна оказался слабѣе, вѣсъ зерна меньше, а потому и цѣна его ниже.

Весьма большое требованіе льнянаго сѣмяни за границу и хорошія цѣны заставили владѣльцевъ удобныхъ мѣстностей, въ послѣдніе годы, усилить посѣвы льна. Многіе опасаются, что требованія на льняное сѣмя скоро уменьшатся и цѣна понизится, вслѣдствіе соперничества другихъ странъ. Однако такое опасеніе напрасно, потому что ленъ требуетъ нови и тучной земли и сильно истощаетъ почву, отчего невыгодно воздѣлывать его въ странахъ малоземельныхъ или имѣющихъ дурную почву. Кромѣ того расходъ на воздѣлываніе его здѣсь гороздо ниже, нежели въ другихъ мѣстахъ, потому что здѣшняя почва, черноземъ, не требуетъ унавоживанія. Можно полагать, что Новороссійскій край долго еще будетъ въ состояніи снабжать льнянымъ сѣмянемъ европейскіе рынки, лишь бы владѣльцы земель старались производить сѣмя лучшаго качества и отнюдь не отпускать его за границу безъ тщательнаго очищенія.

Здѣсь выдѣлывается только ленъ яровой; осенній его посѣвъ неизвѣстенъ; а такъ какъ озимый ленъ производитъ больше сѣмяни и лучшаго качества и даетъ пряжу болѣе прочную, то стоило бы произвесть опыты осенняго посѣва въ сѣверной части губерніи, гдѣ зима бываетъ постояннѣе и болѣе снѣжная (*).

Въ Херсонской губерніи высѣваютъ льнянаго сѣмяни, на казенную десятину, для полученія зерна—отъ $1^1/_2$ до 3-хъ четвериковъ, а для полученія волокна—отъ 4 до 5 и даже до 7-ми четвериковъ; меньшія цифры относятся къ южной части губерніи, а большія къ сѣверной, хотя въ отдѣльныхъ хозяйствахъ встрѣчаются рѣзкія исключенія. Для полученія волокна высѣваютъ сѣмянъ болѣе, чтобы дать лучшій ростъ стеблямъ. Урожай льна въ иные годы бываетъ отъ самъ-40 до самъ-60.

Четверть льнянаго сѣмяни имѣетъ вѣсу отъ 10 до 11 пудовъ, и продается въ Одессѣ часто отъ 7 до 9 р. сер., а въ 1857 году продавалась отъ 9 р. 25 коп. до 12 р. 75 коп. сер.

Конопля. Разведеніе конопли очень мало распространено въ губерніи. Ее воздѣлываютъ многіе помѣщики для приготовленія пряжи и масла, но только для домашняго обихода. Конопля, требуя, кромѣ тучной почвы, теплаго и сыраго климата, родится на степи низкая; оттого занимающіеся посѣвомъ ко-

(*) Быть можетъ, что и крымскій ленъ для полнаго успѣха требуетъ осенняго посѣва.

нопли, выбираютъ для нея низменныя мѣста съ тучною почвою. Недостатокъ подобныхъ мѣстъ такъ великъ, что можно встрѣтить въ степи, въ балкахъ, конопляники въ нѣсколько шаговъ шириною, которые тянутся на нѣсколько десятковъ сажень. Это и составляетъ главнѣйшую причину весьма малаго распространенія конопли.

Изъ государственныхъ крестьянъ болѣе прочихъ воздѣлываютъ коноплю, но тоже для собственнаго употребленія: Ананьевскаго уѣзда, въ селѣ Липецкомъ; Херсонскаго уѣзда, въ селѣ Каменкѣ; Одесскаго уѣзда, въ селѣ Яскахъ и вообще въ селеніяхъ по лѣвому берегу Днѣстра.

Табакъ. Табакъ долженъ занять одно изъ почетныхъ мѣстъ въ хозяйствѣ Херсонской губерніи, потому что въ ней могутъ съ успѣхомъ произрастать лучшіе сорты этого растенія. Въ настоящее время воздѣлываніе табака значительно распространилось и такъ какъ онъ, при различныхъ мѣстныхъ условіяхъ, существенно разнится между собою, то мы и скажемъ объ этихъ особенностяхъ его въ отдѣльности.

Табаководство впервые получило начало въ Херсонской губерніи на берегахъ р. Днѣстра. Въ окрестностяхъ города Новыхъ-Дубоссаръ до сихъ поръ находятся табачныя плантаціи, которыя существовали еще до перехода сюда границы Россійской Имперіи. Отъ этого воздѣлываемый здѣсь табакъ и извѣстенъ въ торговлѣ подъ именемъ *дубоссарскаго*; онъ очень похожъ на турецкій и имѣетъ сбытъ, какъ внутренній, такъ и внѣшній. Въ настоящее время его разводятъ, вдоль всей Днѣстровской долины, на плавняхъ и на мѣстахъ возвышенныхъ, но съ песчанистою землею, крестьяне и мѣщане всѣхъ казенныхъ городовъ и селъ, лежащихъ вдоль рѣки; но болѣе всего занимаются табаководствомъ крестьяне селеній: Маловатаго, Кучіеръ, Кошницъ и Перерытаго. Отсюда воздѣлываніе табака распространилось въ другія селенія государственныхъ крестьянъ, въ Ананьевскомъ уѣздѣ, на пескахъ по р. Кодымѣ, преимущественно въ селеніяхъ: Перелетахъ, Ясиновомъ и Гвоздовкѣ; но вообще въ значительно меньшихъ размѣрахъ. Сорты разводимаго табака и способъ воздѣлыванія и приготовленія его здѣсь вездѣ почти одинаковы, почему эта область и составляетъ табаководство государственныхъ крестьянъ.

Они различаютъ три сорта табака: *махорку, бакунъ* и собственно табакъ, называемый молдаванами *тютюнъ*. Каждый сортъ въ торговлѣ подраздѣляется на желтый, красноватый и черноватый. Махорку крестьяне разводятъ болѣе для собственнаго употребленія. Бакунъ имѣетъ большія листья, темно-зеленаго цвѣта, съ широкими впадинами при нервахъ и воздѣлывается преимущественно въ селѣ Перерытомъ. Наиболѣе же славится табакъ, разводимый въ селѣ Маловатомъ, и извѣстный подъ именемъ *маловатскаго*; онъ продается купцами за настоящій турецкій; лучшій его сортъ, полежавъ нѣсколько

лѣтъ, получаетъ хорошій вкусъ и тотъ пріятный медовый запахъ, который характеризуетъ турецкій табакъ. Дубоссарскій табакъ, какъ и турецкій, негоденъ на приготовленіе сигаръ, но хорошо курится въ крошеномъ видѣ, въ трубкѣ и бумажкѣ; достоинство его значительно выше малороссійскаго табака.

Дубоссарскій табакъ раскупается, какъ на мѣстѣ, такъ и въ окрестныхъ городахъ, большими партіями, для мѣстнаго потребленія или для отправленія въ Молдавію. Въ Одессѣ, Кишиневѣ, Балтѣ и вообще въ окрестныхъ губерніяхъ, его крошатъ вмѣстѣ съ турецкимъ и продаютъ за различные сорты настоящаго турецкаго. Количество производства дубоссарскаго табака, въ Херсонской губерніи, трудно опредѣлить, такъ какъ дубоссарскимъ табакомъ называется табакъ и въ Бессарабіи, въ окрестностяхъ этого города. Вообще же въ одной Херсонской губерніи его получаютъ до 10,000 пудовъ. Его продаютъ отъ 3 до 5 и больше р. сер. за пудъ.

Опыты разведенія американскихъ сортовъ табака въ казенныхъ селеніяхъ изъ сѣмянъ, доставленныхъ крестьянамъ палатою государственныхъ имуществъ, дали неудовлетворительные результаты; растенія взошли плохо и дали листья весьма посредственнаго качества, такъ что воздѣлываніе ихъ представляетъ исключеніе.

Воздѣлываніе табака, по малости нужнаго для него пространства земли, можетъ составить одно изъ полезнѣйшихъ занятій для поселянъ, не могущихъ содержать хлѣбопашнаго хозяйства, и, кромѣ того, можетъ сдѣлаться одною изъ значительныхъ торговыхъ статей. По этому, бывшій министръ финансовъ, графъ Канкринъ, первый обратилъ вниманіе на развитіе этой отрасли промышленности въ краѣ и распространеніе лучшихъ сортовъ табака; онъ выписывалъ сѣмяна американскихъ табаковъ и присылалъ въ общество сельскаго хозяйства южной Россіи, какъ для посѣва на опытной фермѣ общества, такъ и для раздачи лицамъ, желавшимъ заниматься табаководствомъ. Болѣе постоянные и въ большихъ размѣрахъ опыты воздѣлыванія высланныхъ сортовъ табака начались съ 1838 года и показали, что виргинскій, мариландскій, гаванскій, дюбекъ и албанскій сорты табака растутъ въ здѣшнемъ краѣ не только хорошо, но даже роскошно и дозрѣваютъ, при извѣстныхъ условіяхъ ухода, весьма ничтожныхъ, сравнительно съ доходомъ, какой можно имѣть отъ этого занятія. Съ этого времени воздѣлываніе табака получило мѣсто въ колоніяхъ, въ нѣкоторыхъ помѣщичьихъ хозяйствахъ и въ новороссійскомъ военномъ поселеніи. Особенно замѣчателенъ въ этомъ отношеніи 1845 годъ, съ котораго общее стремленіе заняться воздѣлываніемъ табака сдѣлалось наиболѣе замѣтнымъ.

Табоководство получило наибольшее развитіе въ колоніяхъ: въ Либентальскомъ, Березаньскомъ и Кучурганскомъ округахъ; здѣсь въ 1846 году уже

считали 229 семействъ, занимавшихся разведеніемъ табака, котораго было получено въ этомъ году 438 пудовъ и изъ того числа продано 251 пудъ, цѣною на мѣстѣ отъ 1 р. 40 коп. до 2 р. 40 коп. сер. за пудъ (1).

Табаководство въ помѣщичьихъ имѣніяхъ не распространилось повсемѣстно и даже ограничилось весьма малымъ числомъ имѣній, гдѣ, въ послѣднее время, начали имъ заниматься въ большихъ размѣрахъ, такъ что добывается иногда однимъ хозяиномъ до тысячи пудовъ. Между этими производителями наиболѣе замѣчательны: въ Ананьевскомъ уѣздѣ: гг. Байеръ, Тефтулъ, Ганскій, Леонтовичъ, Киранеръ; въ Бобринецкомъ: Соколовъ, Бородкинъ, Дубецкій, Никорица, Диковъ и Новаковичъ; возлѣ Одессы: Шмидтъ и Рубо. Воздѣлываемый ими табакъ преимущественно американскихъ сортовъ, но приготовляемыя ими сигары не отличаются достоинствомъ. Табакъ, воздѣлываемый по улучшеннымъ способамъ продается отъ 3 до 8 и даже до 11 р. сер. за пудъ и въ 1853 году нѣкоторыя партіи его были скуплены въ Ригу (2).

Въ военномъ поселеніи старались водворить эту отрасль хозяйства, распространивъ познанія объ уходѣ за табакомъ и снабжая сѣмянами лучшихъ сортовъ крестьянъ, желавшихъ этимъ заняться, но особенно замѣтнаго успѣха въ настоящее время еще нѣтъ, можетъ быть вслѣдствіе предразсудковъ великороссійскаго племени, составляющаго значительную часть населенія нѣкоторыхъ селъ Александрійскаго и Бобринецкаго уѣздовъ.

Успѣхи табаководства съ каждымъ годомъ постоянно распространяются и составляютъ одну изъ статей, на которую обращено особенное вниманіе инспекціи сельскаго хозяйства южныхъ губерній, старающейся содѣйствовать водворенію ея въ краѣ, распространеніемъ необходимыхъ познаній. Нѣтъ никакого сомнѣнія, что въ скоромъ времени табаководство будетъ имѣть въ краѣ весьма большое значеніе и сдѣлаетъ большіе успѣхи, представляя одно изъ самыхъ выгоднѣйшихъ занятій земледѣльца. Г. Никорица говоритъ, что въ 1850 году, съ одной десятины земли, засѣянной табакомъ, онъ собралъ листьевъ: 42½ пуда лучшаго качества, до 30 пудовъ худшаго и 9 пудовъ браку, всего 78½ пудовъ.

Въ слѣдующемъ году онъ, на полудесятинѣ земли, засѣялъ турецкій табакъ джебель и собралъ: 8 пудовъ лучшаго, 20 худшаго и 7 браку, всего 35 пудовъ; кромѣ того на ²/₅ десятины засадилъ гаванскій табакъ и получилъ 35 пудовъ (3). Въ Ново-Ушицкомъ же уѣздѣ, Подольской губерніи, въ 1852 году, чистаго дохода отъ одной десятины подъ табакомъ было получено 311 р. 10 к. сер., а всего съ 6½ десятинъ 1,800 р. сер. (4).

(1) Воен. стат. обозр. Хер. губ. 1849 г., стр. 143.

(2) Жур. мин. гос. имущ. за 1854 годъ, № 6.

(3) Хер. губ. вѣд. за 1850 г., № 51.

(4) Отчетъ о дѣйств. имп. общ. сел. хоз. южной Россіи 1855 г., стр. 132.

Слѣдующія цифры могутъ показать распространеніе табаководства Херсонской губерніи:

Г. Скальковскій полагаетъ приблизительно слѣдующій расчетъ:

1) у колонистовъ (въ числѣ 393 семействъ)		1,102	пуд.
2) у помѣщика Фича, въ х. Карлсталѣ.		800	—
3) у помѣщиковъ: Никорицы, Новаковича и Диковича. .		83	—
4) у казенныхъ поселянъ сс. Перелетъ, Ясиновой и Гвоздовки, на р. Кодыми		20	—
5) въ казенныхъ селеніяхъ Тираспольскаго уѣзда:			
Перерытомъ	2,000		
Кошницахъ	3,000		
Погребахъ	70		
Коржевомъ.	150	9,800	—
Кучіерахъ	1,200		
Маловатомъ	3,000		
Рогахъ.	300		
Гоянахъ	80		
Всего		11,808	п. [1]

По отчетамъ инспекціи сельскаго хозяйства, сборъ табака былъ:

Въ 1851 году	12,000	пудовъ	[2]
— 1852 —	18,000	—	[3]
— 1853 —	20,000	—	[4]

При этомъ надобно замѣтить, что 1853 годъ не былъ благопріятенъ для табака.

Хлопчатую бумагу начали было воздѣлывать въ окрестностяхъ Херсона, въ первые годы его процвѣтанія, но неизвѣстно почему воздѣлываніе ея было прекращено. Надо полагать, что долины рѣкъ южныхъ известковыхъ степей вполнѣ способны произращенію этого растенія.

Изъ *масличныхъ растеній* замѣчательно только воздѣлываніе подсолнечника въ большомъ размѣрѣ, во всѣхъ баштанахъ и отдѣльными посѣвами въ селахъ Херсонскаго поселенія, населенныхъ великороссіянами, и Тираспольскаго уѣзда въ казенномъ селеніи Плоскомъ.

Подсолнечникъ разводится болѣе для доставленія простому народу любимаго лакомства въ щелканіи сѣмячекъ, чѣмъ для добыванія масла изъ сѣ-

---

(1) Опытъ стат. опис. новороссійскаго края, часть II, стр. 326. Полагаемъ, что эти цифры относятся къ 1850 году.

(2) Журн. мин. гос. имущ. на 1855 г. № 6.

(3) Тамъ же.

(4) Тамъ же.

мянъ. Преимущественно смышленые крестьяне села Плоскаго, русскіе, снабжаютъ западную часть губерніи сѣмянами этого растенія и развозятъ ихъ даже по Бессарабской области и Кіевской губерніи до г. Кіева, и большею частію отъ урожая подсолнечника на ихъ дачѣ зависитъ цѣна сѣмянъ.

Масло добываемое изъ сѣмяни подсолнечника составляетъ лучшій сортъ постнаго масла, ежели оно хорошо очищено. Большія стебли этого растенія, по высушкѣ, служатъ хорошимъ матеріаломъ для топлива; но самую большую выгоду можно извлекать изъ стеблей, употребляя ихъ на приготовленіе селитры, какъ это дѣлается въ Саратовской губерніи (*).

Крестьяне с. Плоскаго высѣваютъ на десятинѣ 30 фунтовъ сѣмянъ; въ 1849 году съ десятины было собрано отъ 50 до 55 четвериковъ зерна, причемъ крестьяне показали урожай среднимъ. Въ зимнее время сѣмя скупается нѣсколькими крестьянами, часто въ долгъ, и отвозится въ Кіевъ и другіе города.

Опытами разведенія *мадіи* занимаются только въ нѣкоторыхъ мѣстахъ, и то въ маломъ количествѣ, преимущественно въ Ананьевскомъ уѣздѣ, гдѣ урожаи ея бываютъ самъ-60 и болѣе. Явилось даже мнѣніе, что мадію разводить здѣсь выгоднѣе, чѣмъ ленъ, по большей цѣнности ея. На Елисаветградской выставкѣ сельскихъ произведеній было представлено масло изъ мадіи военнымъ поселяниномъ, и хотя оно было посредственнаго качества, но экспонентъ удостоился награды.

Рапсъ, кунжутъ, рыжей, макъ, клещевина, горчица и другія торговыя растенія, если и воздѣлываются въ Херсонской губерніи, то въ такомъ незначительномъ количествѣ и такъ рѣдко, что этимъ доказывается только возможность ихъ произращенія на ея почвѣ. Ворсильныя шишки воздѣлываются въ имѣніи г. Скаржинскаго и поступаютъ на его суконную фабрику; въ торговлѣ онѣ не имѣютъ хорошаго сбыта, такъ какъ имъ предпочитаютъ иностранныя, отличающіяся бо́льшимъ однообразіемъ своего достоинства.

Въ заключеніе можемъ сказать, что по почвеннымъ достоинствамъ, по географическому положенію и по успѣху отпускной торговли сельскими произведеніями, Херсонская губернія предназначена для обширнаго производства цѣнныхъ торговыхъ растеній; но въ настоящее время тому препятствуютъ непостоянство и сухость климата. По этой причинѣ, всѣ опыты надъ разведеніемъ разныхъ торговыхъ растеній, произведенные по распоряженію правительства, дали большею частію неудовлетворительные результаты. Въ настоящее время едва-ли не слѣдуетъ остаться при производствѣ тѣхъ хозяйственныхъ растеній, которыя уже разводятся съ успѣхомъ и которыя или

(*) Журн. мин. гос. имущ. на 1850 годъ, № 3, стр. 217 и слѣд.

необходимы для мѣстнаго потребленія, или пригодны для выгодной внѣшней торговли. Необходимо только стараться о возможномъ улучшеніи качествъ этихъ произведеній.

жж) ЛѢСОВОДСТВО.

Лѣса въ Херсонской губерніи занимаютъ незначительную часть пространства ея, что и составляетъ главнѣйшую отличительную черту губерніи, по которой она можетъ назваться степною. Въ ней находится всего 90,605 десятинъ лѣса, что составитъ $^1/_{73}$ часть всего ея пространства. Отношеніе это измѣняется въ различныхъ частяхъ ея: такъ пространство лѣсовъ составляетъ:

Въ уѣздахъ.	Десятины.	Сажени.
Александрійскомъ.	33,764	1,134,30
Херсонскомъ	22,895	884
Тираспольскомъ	14,423	787
Ананьевскомъ.	12,248	2,098
Бобринецкомъ.	6,930	942,88
Одесскомъ.	342	1,090

Лѣса эти относятся къ пространству уѣздовъ:

Въ Александрійскомъ	какъ	1	къ	26,2
— Тираспольскомъ		1	„	45,9
— Ананьевскомъ		1	„	67,3
— Херсонскомъ.		1	„	78,1
— Бобринецкомъ		1	„	209,3
— Одесскомъ		1	„	2,824,1

Изъ этого видно, что уѣзды: Александрійскій, Тираспольскій и Ананьевскій представляютъ отношенія болѣе благопріятныя, чѣмъ среднее для всей губерніи; но тѣмъ не менѣе ни одинъ уѣздъ не можетъ назваться лѣснымъ, по сравнительной ничтожности лѣсныхъ пространствъ.

Лѣса Херсонской губерніи имѣютъ два главнѣйшихъ различія: лѣса, растущіе на поверхности степей и по скатамъ балокъ и овраговъ, на почвѣ, составляющей ея материкъ, и лѣса, растущіе въ рѣчныхъ долинахъ или плавняхъ, наносныхъ и большею частью принадлежащихъ породамъ, слагающимъ материкъ верхнихъ бассейновъ этихъ рѣкъ. Для различія мы будемъ называть первые лѣса *степными*, а послѣдніе *плавенными*.

Наиболѣе богатъ степными лѣсами Александрійскій уѣздъ; они занимаютъ здѣсь пространство не менѣе 30,000 десятинъ. Прирѣчные лѣса находятся въ немъ въ долинахъ Днѣпра и Тясьмина. Тѣ и другіе лѣса распространены въ сѣверной части уѣзда на пространствѣ степей до 500,000 десятинъ,

гдѣ они составляютъ отношеніе: на 15 десятинъ всего означеннаго пространства — 1 десятина лѣса. Отношеніе слишкомъ незначительное, чтобы уничтожить степной характеръ пространства.

Въ Бобринецкомъ уѣздѣ, за исключеніемъ весьма незначительныхъ рощъ, въ долинѣ рѣки Буга, всѣ лѣса степные. Они разбросаны также въ сѣверной части уѣзда на пространствѣ почти одинаковомъ съ Александрійскимъ уѣздомъ и составляютъ отношеніе, какъ 1 : 72.

Въ южныхъ частяхъ Александрійскаго и Бобринецкаго уѣздовъ, степныхъ лѣсовъ вовсе нѣтъ. Только по Мертвоводу и въ балкахъ и рѣчкахъ, въ него впадающихъ, сохранились весьма слабые остатки, въ видѣ отдѣльно стоящихъ деревьевъ, которые не могли быть включены въ лѣса; также въ окрестностяхъ г. Вознесенска встрѣчается, въ имѣніяхъ г. Скаржинскаго, разведенный лѣсъ, возлѣ бывшей небольшой рощи естественнаго насажденія, сохранившейся еще со времени первоначальнаго надѣла землею.

Въ Херсонскомъ же уѣздѣ нигдѣ нѣтъ и признаковъ существованія степныхъ лѣсовъ. Всѣ лѣса этого уѣзда принадлежатъ къ прирѣчнымъ и находятся, почти исключительно, въ долинахъ рѣкъ Днѣпра и Базавлука и, рѣже, въ долинахъ Ингула, Ингульца, Громоклеи и Буга.

Въ Тираспольскомъ уѣздѣ степные лѣса разбросаны на пространствѣ до 250,000 десятинъ степей. Опредѣлить же отношеніе ихъ къ этому пространству безусловно нельзя, потому что многіе лѣса находятся въ Днѣстровской долинѣ. Полагая же степнаго лѣса до 10,000 десятинъ, отношеніе его къ пространству, по которому онъ разсѣянъ, будетъ какъ 1 : 25.

Въ Одесскомъ уѣздѣ попадаются лѣса только въ Днѣстровской долинѣ, и кустарновидная поросль въ долинѣ рѣки Буга, близь окрестностей мѣстечка Ковалевки.

На составленной нами картѣ Херсонской губерніи, показанъ предѣлъ современнаго распространенія степныхъ лѣсовъ, къ югу отъ сѣверной границы губерніи. Все пространство степныхъ лѣсовъ въ губерніи можетъ составить около 58,700 десятинъ, которые разбросаны отдѣльными лѣсами, рощами и буераками, на пространствѣ до 1.550,000 десятинъ степей. На прочее же пространство губерніи въ 5.000,000 десятинъ приходятся одни плавенные лѣса, да и то не всѣ, потому что въ Александрійскомъ уѣздѣ и частью въ Ананьевскомъ и Тираспольскомъ, они находятся въ пространствѣ степныхъ лѣсовъ.

Такимъ образомъ, въ южномъ, наиболѣе степномъ краѣ губерніи, отношеніе лѣсовъ къ пространству его выразится какъ 1:211. Но и это, столь неблагопріятное отношеніе дѣлается еще хуже для нѣкоторыхъ мѣстностей этого пространства, потому что лѣса эти не разбросаны по немъ, но находятся на окраинахъ вдоль Днѣпра и Днѣстра.

Степные лѣса въ настоящее время представляютъ оазисы весьма различнаго пространства, отчего и носятъ различныя названія, кромѣ именъ собственныхъ. Въ строгомъ смыслѣ подъ именемъ лѣсовъ разумѣютъ значительныя пространства его, въ нѣсколько сотъ или тысячъ десятинъ земли, и такихъ пространствъ весьма немного и то почти исключительно въ Александрійскомъ уѣздѣ, потомъ въ Ананьевскомъ и частью въ Бобринецкомъ и Тираспольскомъ. Менѣе значительныя пространства извѣстны подъ именемъ *лысковъ;* рощи же, растущія по скатамъ балокъ и въ лощинахъ, представляющія большею частью жалкіе остатки бывшихъ лѣсовъ, извѣстны подъ общимъ именемъ *боераковъ* или *буераковъ*: подъ именемъ же лѣсовъ здѣсь разумѣютъ преимущественно плавенные.

Кромѣ того на измѣненіе названій лѣсовъ имѣетъ вліяніе качество и способъ пользованія растущимъ лѣсомъ. Вырубленный лѣсокъ получаетъ иногда названіе боерака, а если онъ запущенъ вновь подъ лѣсъ — *запуста.*

Во всей Херсонской губерніи находится строеваго лѣса 33,449 десятинъ и 524 сажени, т. е. болѣе $^1/_3$ всего количества лѣсовъ. Распредѣленіе его по уѣздамъ слѣдующее:

	Десятины.	Сажени.
Въ Александрійскомъ . . .	20,090	637
— Ананьевскомъ	6,403	639
— Тираспольскомъ	4,598	2,300
— Бобринецкомъ.	2,335	2,148
— Херсонскомъ	20	2,000
— Одесскомъ вовсе нѣтъ.		

Отношеніе въ этихъ уѣздахъ строеваго лѣса къ прочему:

Въ Александрійскомъ . .	какъ .1:0,68
— Ананьевскомъ	1:0,91
— Бобринецкомъ	1: 19
— Тираспольскомъ	1: 21
— Херсонскомъ.	1:1089,$_2$
— Одесскомъ	0: 342.

Почти все количество имѣющагося строеваго лѣса въ Херсонской губерніи, приходится на долю степныхъ лѣсовъ. Въ прирѣчныхъ лѣсахъ не наберется его и нѣсколькихъ сотъ десятинъ. Такимъ образомъ въ степныхъ лѣсахъ отношеніе строеваго лѣса къ прочему выразится чрезъ 1:0,$_{75}$.

Всѣ приведенныя до сихъ поръ цифры взяты нами изъ опредѣленія количества лѣсовъ и ихъ качества при военной съемкѣ губерніи въ 1850, 1851 и 1852 годахъ. Свѣдѣнія эти могутъ считаться вполнѣ достовѣрными,

какъ относительно пространства, такъ и качества лѣсовъ, потому что въ послѣднемъ случаѣ руководились по всей губерніи одними и тѣми же правилами для ихъ подраздѣленія.

Совершенно другое представляютъ намъ оффиціальныя свѣдѣнія о лѣсахъ, полученныя отъ различныхъ вѣдомствъ, кромѣ помѣщичьихъ лѣсовъ 2-го стана Бобринецкаго уѣзда. Изъ прилагаемой при этомъ таблицы № 1 можно видѣть, въ какой степени они противурѣчатъ дѣйствительности. Въ „Военно-статистическомъ обозрѣніи Херсонской губерніи“ (*), показано казенныхъ лѣсовъ 57,233 десятины, а частныхъ 62,829 десятинъ, всего же 120,062 десятины, т. е. на 29,457 десятинъ болѣе противъ дѣйствительнаго (см. стр. 170).

(*) 1849 года, стр. 134.

ТАБЛИЦА № 1.

Распредѣленіе лѣсовъ по качеству и по-уѣздно.

НАЗВАНІЯ УѢЗДОВЪ.	Лѣсъ казенный.						Лѣсъ частный.						Кустарникъ.		Всего.	
	Строевой.		Дровяной.		Разведенный.		Строевой.		Дровяной.		Разведенный.					
	Десят.	Саж.	Десят.	Саж.	Десят.	Саж.	Десят.	Саж.	Десят.	Саж.	Десят.	Саж.	Десят.	Саж.	Десят.	Саж.
Херсонскій . .	»	»	1,379	1,777	110	463	90	»	7,301	2,331	96	2,026	1,873	537	10,851	2,334
Бобринецкій. .	751	2,306	1,994	658	415	841	780	125	926	1,300	394	»	756	1,915	6,018	2,345
Ананьевскій . .	231	1,581	7,033	2,354	»	»	1,755	»	2,485	»	86	1,200	2,504	1,385	14,096	1,721
Тираспольскій .	222	»	8,638	1,036	150	500	1,291	2,136	5,661	»	»	»	5,424	1,500	21,397	372
Одесскій. . . .	»	»	1,332	660	»	»	»	»	»	»	1,081	948	1,068	800	3,482	8
Александрійскій	14,763	1,316	5,287	1,063	947	1,876	3,002	1,175	4,065	2,226	1,182	621	2,831	1,469	32,027	146
Итого. .	15,969	404	25,666	348	1,623	1,280	6,919	1,036	20,439	1,057	2,786	2,395	14,459	406	87,763	2,126
	43,258 десятинъ 2,032 сажени.						30,145 десятинъ 2,088 сажень.									

Послѣдняя разность происходила по всей вѣроятности отъ того, что во многихъ межевыхъ планахъ показываются лѣсныя дачи со включеніемъ прогалинъ и другихъ мѣстъ, не заросшихъ лѣсомъ, въ то время, какъ при исчисленіи пространства лѣсовъ по брульонамъ военной съемки, необходимо должны были войти только пространства, находящіяся подъ дѣйствительнымъ лѣснымъ насажденіемъ. Такъ министерство государственыхъ имуществъ считаетъ въ Одесскомъ уѣздѣ 1,332 и 660 сажень дровянаго лѣса и 603 десятины 800 сажень кустарниковъ, а въ помѣщичьихъ имѣніяхъ и колоніяхъ находится 1,081 десятина разведеннаго лѣса и 465 десятинъ кустарниковъ, въ то время, какъ по геодезическому измѣренію оказалось во всемъ Одесскомъ уѣздѣ подъ лѣснымъ насажденіемъ только 342 десятины и 1,090 сажень дровянаго лѣса.

Въ стѣпныхъ лѣсахъ сѣверной части губерніи преобладаютъ: дубъ, липа, кленъ и грабъ; первый преимуществуетъ, но растетъ въ смѣшеніи съ другими породами; вязъ и осина попадаются рѣже; осокорь и ольха только на низменностяхъ. Въ плавенныхъ лѣсахъ встрѣчается ясень, преимущественно по Днѣстру; но господствующая лѣсная порода въ южныхъ известковыхъ степяхъ — особый видъ дуба, извѣстнаго подъ именемъ береста или илима (ulmus campestrus), изъ котораго состоятъ иногда цѣлыя насажденія, въ довольно большихъ размѣрахъ, безъ смѣшенія съ другими породами. Такъ въ Херсонскомъ уѣздѣ, при впаденіи р. Громоклеи въ Ингулъ, на низменныхъ берегахъ первой, по настоящее время сохранился еще берестовый лѣсъ, на пространствѣ до 400 десятинъ, состоящій изъ одного береста, съ малою примѣсью кислицы (pyrus malus silvestris) (*). На пространствѣ известковыхъ степей, обыкновенный или зимній дубъ нигдѣ не попадается въ естественномъ насажденіи; за то бо́льшая часть низменностей обнаруживаетъ наиболѣе благопріятныя условія для произращенія береста. Очень многія балки, совершенно безлѣсныя, оставленныя въ залежи, безъ пастбы на нихъ скота, покрываются мелкою берестовою порослью, которой однако не даютъ развиться, такъ что вездѣ эта поросль сохраняетъ форму кустарника. Кромѣ того вдоль рѣкъ и на ихъ островахъ, подпимаемыхъ водою, во всѣхъ частяхъ губерніи растутъ верба и лоза: красная и сѣрая. Въ днѣпровскихъ плавняхъ встрѣчается еще береза, но, по мѣрѣ приближенія рѣки къ лиману, становится постоянно рѣже. Въ другомъ мѣстѣ встрѣчается еще береза на границѣ съ Подольскою губерніею, въ долинѣ р. Кодыми. Въ сѣверо-восточномъ же углу Херсонской губерніи, вдоль Тясьмина попадаются отдѣльныя деревья и рощи сосны, единствен-

(*) О немъ упоминается въ трактатѣ 1740 года, заключенномъ съ Турціею, по которому онъ предоставленъ во владѣніе турокъ. Рицци Заннони, въ своемъ атласѣ, называетъ его *Соколиною дубровою*.

ное мѣсто, гдѣ они растутъ въ естественномъ насажденіи. Кромѣ кустарновиднаго береста, дико-растущаго въ известковыхъ степяхъ, по крутизнѣ овраговъ и балокъ, между терновникомъ, встрѣчаются еще кустарники: боярышникъ, по здѣшнему глодъ и бирючина. Въ Херсонскомъ уѣздѣ, особенно въ лощинахъ около Днѣпра, попадаются еще старыя деревья дикой груши, которыя, по словамъ жителей, составляли еще на ихъ памяти цѣлыя рощи. Каждый знойный годъ и продолжительная засуха уничтожаютъ значительную часть этихъ деревьевъ, которыя потомъ не возобновляются молодою порослью.

Говоря о лѣсахъ Херсонской губерніи, слѣдуетъ сказать о лѣсахъ всѣхъ вѣдомствъ вообще.

Лѣса военнаго поселенія находились въ вѣдѣніи особаго лѣснаго управленія, въ завѣдываніи поселенныхъ округовъ и ихъ управленій. Всѣ лѣса подраздѣлялись: на красносельскіе, боераки 1-го, 2-го и 3-го разрядовъ, и на вновь разводимыя лѣсныя плантаціи. Красносельскіе лѣса и боераки 1-го разряда состояли въ вѣдѣніи оберъ-форстмейстера черкасскихъ и красносельскихъ лѣсовъ, раздѣлялись на лѣсничества и при нихъ имѣлась особая лѣсная стража. Боераки же 2-го и 3-го разрядовъ и вновь разводимыя лѣса находились въ завѣдываніи окружныхъ комитетовъ и стража для ихъ охраненія наряжалась отъ военныхъ поселянъ. На обязанности оберъ-форстмейстера лежало наблюденіе и за послѣдними лѣсами.

Красносельскіе лѣса состоятъ изъ трехъ отдѣльныхъ лѣсныхъ дачъ, извѣстныхъ подъ именемъ лѣсовъ:

Чернаго, въ которомъ находится	7,020	десятинъ.	
Чуты	2,700	—	
Нерубая	1,781	—	713 саж.
Итого . .	11,501	десятина	713 саж.

Въ боеракахъ 1-го разряда, коихъ было числомъ 32, заключалось всего вмѣстѣ 4,023 десятины и 2,221 сажень, именно:

Въ бывшемъ 1-мъ округѣ поселенія	2,333	десятины	1,498	сажень.	
— — 7-мъ — —	751	—	2,306	—	
— — 8-мъ — —	938	—	517	—	
Итого . .	4,023	десятины	2,221	сажень.	

Замѣчательнѣйшіе между ними были:

Бояракъ большой плоской, въ 8-мъ округѣ . .	426	десят.	999½	саж.
— Крячковъ	420	—	2,390	—
— Болтышъ въ 7-мъ округѣ	242	—	1,200	—
— Бобошковъ	152	—	1,598	—
— Зайцовъ	142	—	1,598	—
— Генеральный	116	—	2,323	—

Итого въ непосредственномъ завѣдываніи оберъ-форстмейстера находилось 15,525 десятинъ 234 сажени лѣса.

Въ вѣдѣніи окружныхъ комитетовъ, въ боеракахъ 2-го и 3-го разрядовъ, находилось:

Въ	1-мъ	округѣ	поселенія	2,903	десятины	1,772 сажени.
—	2	—	—	222	—	780 —
—	3	—	—	631	—	1,971 —
—	4	—	—	16	—	1,594 —
—	5	—	—	119	—	1,003 —
—	6	—	—	1,159	—	2,145 —
—	7	—	—	736	—	747 —
—	8	—	—	1,473	—	2,191 —
—	9	—	—	7	—	1,295 —
—	10	—	—	68	—	1,135 —
—	11	—	—	10	—	1,450 —
—	12	—	—	153	—	253 —
Въ отдѣльной волости 2-го округа				9	—	1,200 —
Итого . .				7,513	десятинъ	736 сажень.

Всѣхъ лѣсовъ въ нынѣшнемъ Херсонскомъ поселеніи 23,038 десятинъ 970 сажень, изъ коихъ почти все количество приходится на долю степныхъ лѣсовъ Александрійскаго и Бобринецкаго уѣздовъ, именно: 85½ десятинъ приходятся только на Херсонскій уѣздъ и 98 десятинъ на Ананьевскій.

Здѣсь прилагаемъ таблицу № 2 всѣхъ лѣсовъ Херсонскаго поселенія съ подраздѣленіемъ ихъ по качеству (см. стр. 174).

ТАБЛИЦА № 2.

Пространство лѣсовъ Херсонскаго поселенія съ подраздѣленіемъ ихъ по качеству.

	Строеваго.		Полустроеваго.		Хворостянаго.		Сруба.		Итого.	
	Десятинъ.	Сажень.	Десятинъ.	Сажень.	Десятинъ.	Сажень.	Десятинъ.	Сажень.	Десятинъ.	Сажень.
Въ 1-мъ округѣ.	2,296	1.498	1,424	1,596	1,627	1,733	759	415	6,108	415
— 2-мъ —	1,348	933	1,290	2,205	1,083	1,047	1,456	2,324	5,179	1,709
— 3-мъ —	»	»	168	1,738 (1)	80	1,195	»	»	249	533
— красносельскихъ лѣсахъ .	8,601	713	»	»	»	»	2,900	»	11,501	713
Итого . .	12,246	744	2,884	739	2,791	1,575	5,116	339	23,038	970

(1) Въ томъ числѣ 21 десятина 1,095 сажень жердеваго лѣса.

Примѣчаніе. 1) Кромѣ того, въ числѣ лѣсныхъ пространствъ заключается земли подъ сѣнокосными полянами и неудобной:

въ 1-мъ округѣ	655	десятинъ	$1,230^1/_2$ сажень.
— 2-мъ —	296	—	1,263 —
— красносельскихъ лѣсахъ	1,259	—	$437^1/_2$ —
Всего .	2,212	десятинъ	531 сажень.

2) Въ числѣ лѣсовъ, находящихся въ 1-мъ и 2-мъ округахъ, включены боераки 1-го разряда, причисленные къ красносельскимъ лѣсамъ.

Красносельскіе лѣса и боераки 1-го и 2-го разрядовъ состоятъ преимущественно изъ строеваго лѣса. Боераки 3-го разряда суть лѣса, которые во время перехода своего въ вѣдомство военнаго поселенія были вырублены и затѣмъ оставлены въ ростъ. Первые лѣса были раздѣлены на правильные лѣсосѣки и ежегодно, въ опредѣленные сроки, производилась рубка деревъ въ очередныхъ лѣсосѣкахъ—проходною рубкою.

Красносельскіе лѣса замѣчательны своею роскошною растительностью, превосходящею находящіеся въ сосѣдствѣ съ ними черкаскіе лѣса Кіевской губерніи. Густота лѣснаго насажденія, при изобиліи молодаго пороста, доказываетъ добросовѣстное сохраненіе ихъ. Нигдѣ не видно слѣдовъ пожара или дорогъ, за исключеніемъ проложенныхъ съ давнихъ поръ, и скотъ для пастбы въ нихъ не впускается.

Изъ всѣхъ лѣсовъ, только одинъ Черный лѣсъ былъ окопанъ; межевые же знаки во всѣхъ лѣсахъ сохранены въ цѣлости. Расчистка просѣкъ производилась, по мѣрѣ надобности, обыкновенно въ тѣхъ лѣсосѣкахъ, которые были на очереди къ порубу; но, по недостатку средствъ, во многихъ мѣстахъ скоплялось значительное количество валежника, вершины и вѣтви срубленныхъ деревьевъ, *хмызг*. Всѣ эти матеріалы, получавшіеся отъ очистки лѣсовъ, употреблялись на дрова, на выжигу угля, и отпускались, по назначеніямъ, въ округи Новороссійскаго военнаго поселенія кавалеріи.

Возобновленіе красносельскихъ лѣсовъ достигалось оставленіемъ на пнѣ, при рубкѣ лѣсосѣковъ, необходимаго числа сѣмянныхъ деревьевъ и лучшихъ молодыхъ, большею частью прямоствольныхъ, для дальнѣйшаго роста.

Красносельскіе лѣса произрастаютъ на поверхности степей, прорѣзанныхъ балками и болотистыми рѣчками, на черноземной почвѣ отъ 1 до $1^1/_2$ аршина толщиною, съ подпочвою глинистою, съ малою примѣсью песку.

Всѣ лѣса Херсонскаго поселенія лиственные. Въ красносельскихъ лѣсахъ дубъ составляетъ господствующую породу; за нимъ, по изобилію, слѣдуютъ: грабъ, потомъ липа, ясень, кленъ, берестъ и осина. Всѣ эти породы растутъ въ смѣшанномъ состояніи и только изрѣдка попадаются чистыя насажденія одного дуба. Въ общей сложности, приблизительно можно принять, что насажденіе дуба составляетъ половинную часть всѣхъ произрастающихъ въ этихъ лѣсахъ древесныхъ породъ.

Всѣ означенныя породы лѣса произрастаютъ вполнѣ успѣшно, особенно въ балкахъ и долинахъ рѣчекъ, по низменностямъ, гдѣ онѣ отличаются замѣчательнымъ ростомъ, прямоствольностью, малосучковатостью и доброкачественностью самой древесины. Многія деревья, особенно дубъ, имѣютъ въ окружности болѣе сажени.

Возрастъ лѣснаго насажденія въ этихъ лѣсахъ весьма разнообразенъ. Не считая молодую поросль, онъ заключается между 30 и 145 годами; господствуетъ же лѣсъ 60—85-лѣтняго возраста; столѣтніе дубы и старѣе встрѣчаются лишь изрѣдка отдѣльными деревьями.

Дубъ имѣетъ древесину весьма плотную и твердую; сердцевина въ плотности не уступаетъ матерой древесинѣ и одного съ нею цвѣта; въ нѣкоторыхъ кряжахъ вовсе нельзя подмѣтить ея существованіе, въ другихъ же она едва замѣтна и имѣетъ 3 дюйма въ діаметрѣ, при отрубѣ въ 2 фута въ поперечникѣ; оболонь также довольно плотна, но въ твердости уступаетъ сердцевинному стержню; толстота оболони въ тѣхъ же краяхъ отъ 1 до 2 дюймовъ, толщина же коры отъ $^1/_2$ до 1 дюйма.

Слой дерева, какъ въ поперечномъ, такъ и въ продольномъ разрѣзахъ, правильный, что доказываетъ вполнѣ здоровое состояніе дуба и годность его для самыхъ прочныхъ деревянныхъ подѣлокъ. Весьма незначительная часть деревъ попадается съ гнилостью сердцевины, отъ порчи корня, или съ проростью въ ней, а также съ гнилыми сучками (табачными сучками).

Кромѣ сбереженія и возобновленія лѣсовъ, новороссійское военное поселеніе занималось и разведеніемъ ихъ, о чемъ мы скажетъ въ свое время подробнѣе.

Полагая за десятину красносельскихъ лѣсовъ, вмѣстѣ съ боераками 1-го разряда, по нынѣ существующимъ цѣнамъ, по 250 рублей серебромъ, 15,525 десятинъ лѣса представятъ цѣнность въ 3.881,250 руб. сер. Оцѣнивая боераки 2-го разряда въ 120 руб. сер. за десятину, за 3,213$^1/_2$ десятинъ можетъ быть выручена сумма въ 385,620 руб. сер., а за боераки 3-го разряда, считая десятину въ 60 руб. сер., за 4,050$^2/_3$ десятины получится 243,040 руб. сер., за лѣса же 3-го округа Херсонскаго поселенія, полагая за десятину лѣса всѣхъ качествъ вообще по 200 руб. сер., за 249 десятинъ 533 сажени составится сумма въ 49,844 руб. сер., или стоимость всѣхъ лѣсовъ Херсонскаго поселенія представляетъ въ настоящее время цѣнность въ 4.559,754 рублей серебромъ.

Въ 1859 году 4-го мая Высочайше утверждено „Положеніе о новомъ устройствѣ лѣсной части въ южныхъ поселеніяхъ“, по которому описанные нами лѣса вошли въ составъ *лѣсовъ южныхъ поселеній*, при чемъ отдѣльныя лѣсныя дачи, долженствовавшія поступить въ вѣдомство государственныхъ имуществъ, согласно ст. 122 Высочайше утвержденнаго въ 4-й день іюля 1857 года „Положенія о новомъ устройствѣ военнаго поселенія кавалеріи“, оставлены въ составѣ лѣсовъ южныхъ поселеній.

На основаніи этого положенія, лѣса имѣютъ свое отдѣльное управленіе, которое въ Херсонской губерніи именуется *вторымъ лѣснымъ округомъ юж-*

ныхъ поселеній, и имѣетъ три лѣсничества, двадцать три объѣзда и сто тридцать одинъ обходъ.

Въ III отдѣлѣ этого положенія изъяснено, что каждый отдѣльный лѣсъ на пограничной межѣ непремѣнно окапывается рвомъ, при чемъ окапываніе должно начать съ боераковъ, какъ наиболѣе подверженныхъ истребленію. Пашни и покосы, надѣленные поселянамъ по окраинамъ и внутри лѣсовъ, по возможности, обращаются въ составъ лѣсовъ. Лѣсосѣчная рубка допускается только сплошная, причемъ въ высокоствольныхъ дубовыхъ лѣсахъ Херсонской губерніи назначенъ 120-лѣтній оборотъ рубки; въ боерачныхъ и другихъ мелкихъ лѣсахъ, не подходящихъ подъ высокоствольное хозяйство, рубка должна производиться по правиламъ такъ называемаго средняго лѣсосѣчнаго хозяйства, при которомъ для строеваго лѣса назначается 60-лѣтній оборотъ, для дровянаго и подѣлочнаго — 30-лѣтній, а для чистаго кустарнаго — 10-лѣтній. Если же лѣсосѣка, послѣ вырубки оной, въ теченіе 4 лѣтъ не возобновится древесными породами, то дальнѣйшая рубка очередныхъ лѣсосѣкъ прекращается, впредь до надлежащаго той лѣсосѣки возобновленія.

Лѣсъ изъ дачъ южныхъ поселеній отпускается за установленную плату или безденежно, согласно утвержденнымъ для того правиламъ.

Нѣтъ никакого сомнѣнія, что при подобныхъ мѣрахъ лѣса Херсонскаго поселенія будутъ всегда занимать лучшее, по сбереженію своему мѣсто, между всѣми лѣсами Херсонской губерніи.

Лѣса вѣдомства государственныхъ имуществъ распредѣлены по уѣздамъ Херсонской губерніи въ слѣдующемъ количествѣ:

Въ Тираспольскомъ . .	7,279	десятинъ 598	сажень.
— Ананьевскомъ . .	6,936	— 85	—
— Одесскомъ . . .	1,332	— 660	—
— Херсонскомъ . .	1,083	— 1,606	—
— Александрійскомъ .	37	— 2,267	—
Итого . .	16,669	десятинъ 416	сажень.

Весь этотъ лѣсъ лиственный, дровяной, и находится на землѣ государственныхъ крестьянъ. Къ нимъ же принадлежитъ кустарникъ и мелкая лѣсная поросль въ слѣдующемъ количествѣ:

Въ Одесскомъ уѣздѣ .	603	десятины 800	сажень.
— Херсонскмъ . . .	253	— 2,123	—
— Ананьевскомъ . .	145	— 1,775	—
— Тираспольскомъ . .	60	— 2,177	—
Итого . . .	1,063	десятины 1,078	сажень.

Кромѣ того въ лѣсномъ вѣдомствѣ находится: въ Ананьевскомъ уѣздѣ, Жеребковская лѣсная дача въ 231 десятину 1,582 сажени лиственнаго строеваго лѣса; въ Херсонскомъ уѣздѣ, Бериславская лѣсная дача въ 274 десятины 264 сажени дровянаго лиственнаго лѣса и 508 десятинъ 567 сажень кустарника, и еще спорная дача — островъ Масловъ на Днѣпрѣ, до 8,000 десятинъ.

Всего въ вѣдомствѣ государственныхъ имуществъ находится:

строеваго лѣса	231	десятина	1,582	сажени.
дровянаго, со включеніемъ Маслова острова,				
въ коемъ только часть покрыта лѣсомъ .	24,943	—	680	—
кустарниковъ и лѣсной поросли	1,571	—	1,645	—
Итого . .	26,746	десятинъ	1,507	сажень.

Состояніе этихъ лѣсовъ не блистательно и рѣзко отличается отъ казенныхъ лѣсовъ вѣдомства бывшаго военнаго поселенія кавалеріи. Значительная часть ихъ, едва-ли не на половину, принадлежитъ къ прирѣчнымъ лѣсамъ.

Казенно-крестьянскія лѣсныя дачи въ Херсонской губерніи, по мѣстоположенію и зависящему отъ этого различію ихъ характера, могутъ быть раздѣлены точно также на степныя и плавенныя, и послѣднія на при-днѣстровскія и при-днѣпровскія.

Изъ степныхъ лѣсовъ нѣкоторые только находятся на самой поверхности степей, какъ то: Точиловская и Байтальская лѣсныя дачи въ Ананьевскомъ уѣздѣ и Кучіерская въ Тираспольскомъ уѣздѣ; бо́льшая же часть ихъ сохранилась лишь на склонахъ балокъ и овраговъ. Почва этихъ дачъ — глинистый черноземъ. Въ Ананьевскомъ уѣздѣ преобладаютъ дубъ и берестъ.

Дубъ отъ пней, въ тридцатилѣтній возрастъ, достигаетъ трехъ сажень вышины и 4 вершковъ въ діометрѣ, т. е. получаетъ величину строеваго лѣса. Въ Тираспольскомъ уѣздѣ, гдѣ почва менѣе глубока, лѣсъ произрастаетъ слабѣе.

Плавенныя при-днѣстровскія дачи занимаютъ низменности Днѣстровской долины. Силою растительности онѣ далеко превосходятъ степныя лѣсныя дачи: ежегодный приростъ, напримѣръ въ Кишницкой дачѣ, достигаетъ болѣе 2%; въ 50 лѣтъ дубовый лѣсъ отъ отпрысковъ даетъ бревно въ 3 сажени длиною и въ 9 вершковъ въ отрубѣ. Не съ меньшимъ успѣхомъ произрастаютъ берестъ, ясень, клёнъ и другіе; на самыхъ же низменныхъ мѣстахъ — осокорь и верба. Почва здѣсь наносная, тучная и глубокая.

Въ при-днѣпровскихъ дачахъ почва иловато-песчаная, а мѣстами и чисто песчаная, но сырая. Здѣсь съ успѣхомъ произрастаютъ: лоза, верба и въ небольшомъ количествѣ тополь и осокорь; другихъ породъ здѣсь нѣтъ, за исключеніемъ мѣстности въ окрестностяхъ г. Кременчуга, гдѣ растутъ дубъ и береза.

Во всѣхъ дачахъ казенныхъ селеній лѣсничими-таксаторами предположено ввести низкоствольное лѣсосѣчное хозяйство, за исключеніемъ Леонтьевской дачи, въ Херсонскомъ уѣздѣ, гдѣ назначено хозяйство выборочное, по опасенію образованія летучаго песка. Для вербы почти вездѣ принято хозяйство лѣсосѣчное безвершинное.

Казенно-крестьянскихъ лѣсныхъ дачъ въ Херсонской губерніи считается всѣхъ 49; въ томъ числѣ въ Ананьевскомъ округѣ 15, въ Тираспольскомъ 29 и Херсонскомъ 5. По съемкѣ, произведенной въ 1849 и 1850 годахъ, оказалось (*):

1) Всей земли подъ лѣсными площадями 29,700 десятинъ 721 квадратныхъ сажень, въ томъ числѣ:

въ Ананьевскомъ округѣ	6,730	десятинъ	2,353 кв. саж.
» Тираспольскомъ . .	22,329	—	2,073 —
» Херсонскомъ . . .	629	—	1,095 —

2) Земли собственно подъ лѣсами 14,138 десят. 1,401 кв. сажень и кромѣ того, подъ камышомъ и рѣдкимъ кустарникомъ 6,139 дес. 667 кв. саж., въ томъ числѣ: въ Ананьевскомъ округѣ, подъ лѣсами: 6,322 дес. 1,225 саж., въ Тираспольскомъ подъ лѣсами 7,398 дес. 1,931 саж. и подъ камышомъ и рѣдкимъ кустарникомъ (по Днѣстру въ Одесскомъ уѣздѣ) 6,139 дес. 667 кв. сажень, а въ Херсонскомъ округѣ подъ лѣсомъ 417 дес. 645 кв. саж.

3) Смѣшаннаго лѣса, т. е. дуба, клёна, граба, береста, ясеня, липы и, по Днѣстру, вяза, тополя и дикихъ грушъ, терновника, боярышника и калины, всего 9,947 дес. 1,703 саж., въ томъ числѣ въ Ананьевскомъ округѣ 6,322 дес. 1,225 саж., въ Тираспольскомъ 3,604 дес. 1,878 саж. и въ Херсонскомъ 20 десятинъ 1,000 квадратныхъ сажень.

4) Подъ вербою, тополемъ, лозою и осокоромъ 4,190 дес. 2,098 саж., въ томъ числѣ: въ Тираспольскомъ округѣ 3,795 дес. 53 кв. саж. и въ Херсонскомъ 396 дес. 2,045 кв. сажень.

Лѣса колоніальнаго вѣдомства весьма незначительны. Въ Тираспольскомъ уѣздѣ считается въ Глюкстальскомъ округѣ 222 десятины строеваго лѣса, 1,213 десятинъ дровянаго и въ Херсонскомъ уѣздѣ, въ Шведскомъ округѣ, 1,508 десятинъ 565 сажень дровянаго лѣса, всего 2,943 десят. 565 саж. Кромѣ того въ Одесскомъ уѣздѣ, въ Буялыкскомъ округѣ, считается 120 десятинъ кустарника; всего же вмѣстѣ 3,063 десятины 565 сажень. Лѣсъ—лиственный и почти на половину принадлежитъ къ плавенному.

(*) Нижеприводимыя цифры разнятся отъ приведенныхъ уже нами, полученныхъ въ 1858 году отъ Херсонскаго главнаго управленія государственныхъ имуществъ, вѣроятно потому, что въ нихъ включены лѣсныя дачи, въ которыхъ могутъ быть мѣста и безъ лѣснаго насажденія, не считая другихъ измѣненій.

Городскихъ лѣсовъ еще менѣе: на дачахъ земли города Александріи считается 150 сажень дровянаго лѣса, 8 десятинъ 136 сажень кустарника; на Елисаветградской землѣ 5 десятинъ 822 сажени кустарника; на Григоріопольской—105 десятинъ 2,136 сажень строеваго лѣса (въ частномъ владѣніи); на Дубоссарской—146 десятинъ 438 сажень дровянаго лѣса; на Николаевской—14 десятинъ 1,012 сажень дровянаго лѣса и на Бериславской — 35 десятинъ 1,045 сажень дровянаго лѣса (въ частномъ владѣніи) и 63 десятины 1,374 сажени кустарника. Всего же:

строеваго лѣса .	105 десятинъ	2,136	сажень
дровянаго. . .	196 —	24	—
кустарника . .	77 —	932	—
Итого . .	379 десятинъ	913	сажень.

Выше мы сказали, что не имѣетъ точной цифры для опредѣленія количества лѣсовъ Херсонской губерніи, приходящихся на долю частныхъ владѣльцевъ. Въ „Военно-статистическомъ обозрѣніи Херсонской губерніи 1849 года“ пространство ихъ показано въ 58,010 десятинъ.

Если выключить пространство лѣсовъ казенныхъ, колоніальныхъ и городскихъ, по приведеннымъ нами свѣдѣніямъ, изъ общаго количества лѣсовъ въ губерніи, то пространство частныхъ лѣсовъ будетъ заключать всего 37,377 десятинъ. Цифра эта можетъ быть нѣсколько большею въ дѣйствительности, потому что въ количествѣ описанныхъ нами лѣсовъ, въ межевыхъ планахъ, могли быть включены прогалины и сѣнокосныя мѣста, не вошедшія въ общее измѣреніе лѣсовъ въ губерніи. По этому приблизительно можно допустить, что частныя лѣса занимаютъ до 43,500 десятинъ подъ лѣснымъ насажденіемъ.

Лѣсоводство въ частныхъ лѣсахъ подчинено тѣмъ же общимъ правиламъ частнаго хозяйства, т. е. случайностямъ, какія замѣчаются и въ прочихъ отрасляхъ сельскаго хозяйства. Уходъ за лѣсомъ, сбереженіе его, правильное пользованіе и возобновленіе, почти чуждо хозяевамъ, а если и встрѣчается, то чаще не въ видахъ сознанія дѣйствительной пользы и необходимости, а вслѣдствіе тѣхъ особенныхъ желаній, по которымъ воздвигаются въ нѣкоторыхъ имѣніяхъ громадныя оранжереи съ тропическими растеніями, среди степей, для обильныхъ и цѣнныхъ произведеній, для которыхъ иногда нѣтъ даже мѣста порядочнаго и достаточнаго склада. Прихоть и случайность или отсутствіе того и другаго въ какой-либо другой отрасли хозяйства не всегда имѣютъ такое громадное значеніе, какъ въ настоящемъ случаѣ, для всего края. Является у владѣльца желаніе *щеголять* лѣсомъ—онъ употребляетъ всѣ усилія къ его сбереженію, часто помимо другихъ, болѣе спѣшныхъ надобностей, и лѣсъ достается его наслѣдникамъ въ прекрасномъ видѣ. Имѣніе дѣлится и большею частью дѣ-

лится и лѣсъ. Наслѣдство, заключающееся въ землѣ, рѣдко когда переходитъ къ наслѣдникамъ съ оборотнымъ капиталомъ, необходимымъ для его производительности. Почти непремѣннымъ явленіемъ, при вступленіи во владѣніе какимъ бы то ни было имѣніемъ, бываетъ недостатокъ денегъ; поэтому всѣ статьи раздѣла между наслѣдниками, которыя могутъ быть раздѣлены въ натурѣ, дѣлятся на самомъ дѣлѣ, а прочія, по необходимости, переводятся въ долговыя обязательства. По этому лѣса, какъ бы они незначительны ни были, почти всегда дѣлятся, не смотря на то, что по положенію своему они будутъ находиться въ землѣ одного изъ наслѣдниковъ. Невыгода подобнаго положенія для прочихъ наслѣдниковъ, невозможность хорошаго наблюденія за ними, а также и общая безденежность всѣхъ наслѣдниковъ большею частью заставляетъ ихъ тотчасъ же продавать свои доли лѣса промышленникамъ на срубъ, тогда какъ землю подъ лѣсомъ, выгоднѣе было бы купить владѣльцу въ чьей межѣ она находится, но онъ не рѣшается на то, не предвидя скораго дохода отъ нея.

Кромѣ того, нерѣдко при покупкѣ имѣнія, для пріобрѣтенія оборотнаго капитала, начинаютъ хозяйство съ того, что вырубаютъ лѣсъ для продажи и, употребляя капиталъ на разныя другія отрасли хозяйства, не окапываютъ его даже рвомъ, и скотъ свободно пасется, уничтожая молодую поросль. Тоже случается, когда вырученныя деньги за продажу шерсти или хлѣба внезапно уходятъ куда-либо, и землевладѣлецъ, не имѣя средствъ занять для уплаты долговъ по хозяйству, обрекаетъ топору весь лѣсъ или извѣстное число десятинъ его. Нельзя не видѣть, какое важное значеніе имѣетъ для успѣшнаго лѣсоводства недостатокъ кредита. Положительно можно сказать, что до тѣхъ поръ, пока онъ не получитъ начало и не утвердится (*), частное лѣсоводство будетъ какъ и теперь—*лѣсоистребленіемъ*. Взглянувъ на то, что до сихъ поръ сдѣлала просвѣщенная заботливость нѣсколькихъ лицъ по разведенію лѣсовъ, невольно убѣдишься, что всѣ эти попытки ничто въ сравненіи съ повсемѣстнымъ уничтоженіемъ лѣсовъ.

Единственною мѣрою для водворенія правильнаго лѣсоводства въ частныхъ имѣніяхъ и къ сохраненію лѣсовъ можетъ быть введеніе маіората, по крайней мѣрѣ относительно лѣсовъ. Мѣра эта во многихъ случаяхъ будетъ весьма стѣснительна, но она необходима для пользы всего края. Неужели для того, чтобы не стѣснять произволъ нѣсколькихъ и не ограничивать его извѣст-

(*) Здѣсь скажемъ, что утвержденію этого кредита немало препятствуетъ недостаточность въ краѣ капиталовъ, почему они, имѣя громадное и многостороннее примѣненіе по другимъ отраслямъ промышленности, даютъ такой барышъ, что къ займамъ землевладѣльцы могутъ прибѣгать въ весьма рѣдкихъ случаяхъ—критическихъ, потому что коммерческаго расчета тутъ почти быть не можетъ, а является простое замѣненіе зла меньшимъ зломъ.

ными правилами, должно обречь весь край, самое населеніе и потомство его на тѣ ужасныя послѣдствія, которыя съ каждымъ годомъ увеличиваются и дѣлаются постояннѣе, вслѣдствіе уменьшенія лѣсовъ? Въ то время, когда опытомъ дознано и наукою признано, что лѣса составляютъ регуляторы рѣчнаго питанія, что они умѣряютъ сухость климата и почвы, что вліяніемъ ихъ уничтожаются весьма многія неблагопріятствующія обстоятельства для жизни животныхъ и растеній, неужели и въ настоящее время можно оставаться равнодушными зрителями безпорядка, не принимая никакихъ мѣръ къ огражденію его? Неужели все чаще и чаще повторяющіеся неурожаи не могутъ нарушить этого равнодушія? До сихъ поръ мы ничего не сдѣлали для края, но многое истребили для его настоящаго и будущаго: пора пріостановиться въ этомъ отрицательномъ прогрессѣ!

Существуетъ убѣжденіе, большею частью основанное на преданіи, что пространство и качество лѣсовъ Херсонской губерніи значительно измѣнилось съ прошедшаго столѣтія. Такъ существуетъ мнѣніе, неразъ печатно высказанное, что нынѣшніе красносельскіе лѣса составляли еще въ прошломъ вѣкѣ одинъ сплошной лѣсъ; во многихъ мѣстахъ указываютъ урочища, прежде заросшія лѣсомъ и теперь совершенно оголенныя; наконецъ въ мѣстностяхъ, совершенно лишенныхъ нынѣ всякой лѣсной растительности, многія балки названы: берестняговатыми, дубовыми, ольховыми, лозоватыми, вербовыми и прочее, и въ этихъ названіяхъ находятъ докозательство, что прежде онѣ были лѣсныя (1).

Всѣ эти преданія и мѣстныя указанія о бытности лѣсовъ и о лучшемъ ихъ состояніи, имѣютъ болѣе или менѣе основанія. Тоже подтверждается и многими документами прошедшаго столѣтія, но къ сожалѣнію весьма неполными, чтобы по нимъ можно было составить вѣрную картину страны. Мы не исчисляемъ ихъ, потому что они указаны и разобраны въ статьѣ г. Струкова „О лѣсахъ Новороссійскаго края и Бессарабіи“ (2). Здѣсь же приведемъ еще неизвѣстный документъ изъ архива военно-топографическаго депо: отрывки изъ «*Описанія Новороссійской губерніи, составленнаго изъ двѣнадцати уѣздовъ и раздѣленнаго на двѣ части*». Въ Новороссійскѣ 1799 года (3).

Въ приложеніи помѣщаемъ таблицу № XI, съ обозначеніемъ только тѣхъ участковъ, въ которыхъ по полученнымъ намъ свѣдѣніямъ имѣется лѣсъ.

---

(1) Надобно замѣтить, что всѣ балки въ Херсонской губерніи носятъ названіе и о многихъ изъ нихъ сохранились до сихъ поръ еще легенды, которымъ они обязаны своимъ настоящимъ прозвищамъ. По этому можно допустить, что и вышеозначенныя названія ихъ не случайныя.

(2) По каталогу архива военно-топографическаго депо. Т. I, № 14776.

(3) Журн. мин. госуд. имущ. на 1853 годъ.

Въ описаніи Тираспольскаго уѣзда количество лѣсовъ вовсе не обозначено и даже нѣтъ для нихъ особой графы. Кромѣ того какъ въ этомъ, такъ и въ другихъ уѣздахъ, въ экономическомъ описаніи весьма многихъ дачъ говорится о лѣсѣ и качествѣ его, въ то время какъ не обозначено количество. По этому, если мы будемъ судить о количествѣ бывшихъ въ то время лѣсовъ, по выведеннымъ здѣсь итогамъ, то можемъ придти къ ошибочному заключенію, что лѣса въ теченіе послѣднихъ 60 лѣтъ значительно увеличились. Приводимый же здѣсь документъ имѣетъ весьма важное значеніе въ томъ отношеніи, что изъ него можно судить объ уменьшеніи или увеличеніи нѣкоторыхъ лѣсныхъ дачъ и о распредѣленіи ихъ относительно настоящаго. Такъ мы видимъ, что Черный лѣсъ уменшился въ пространствѣ своемъ на 864 десятины, а казенный лѣсъ Чута увеличился на 208 десятинъ, если только это увеличеніе не произошло отъ присоединенія смежныхъ частей Чуты, принадлежавшихъ въ то время частнымъ владѣльцамъ. Вообще же этотъ документъ заставляетъ насъ убѣдиться въ томъ, что мѣстныя преданія, будто-бы лѣса еще въ концѣ прошлаго вѣка покрывали значительную часть поверхности Херсонской губерніи огромными сплошными пространствами — неосновательны, и что если и истребились они съ того времени, то не въ такой огромной пропорціи, чтобы многія, нынѣ степныя, мѣстности губерніи можно было назвать въ то время лѣсными. Самые документы о степяхъ, называвшихся *дикимъ полемъ*, которые относятся къ весьма отдаленной эпохѣ, свидѣтельствуютъ о степномъ, но не о лѣсномъ ихъ характерѣ.

Въ дополненіе сказаннаго нами, мы можемъ еще указать на свидѣтельство г. Зябловскаго, по словамъ котораго въ Херсонской губерніи было „государственныхъ лѣсовъ, въ лѣсномъ департаментѣ, по 1806 годъ, извѣстно 41,409 десятинъ“ (1), а „въ 1814 году, по вѣдомостямъ департамента государственныхъ имуществъ, было 41,434 десятины 2,000 сажень, въ томъ числѣ подъ корабельнымъ и адмиралтейскимъ лѣсами 23,246 десятинъ 42 сажени“ (2); въ настоящее же время ихъ числится 43,258 десятинъ 2,032 сажени, причемъ нѣкоторыя лѣсныя дачи поступили въ казенное вѣдомство изъ частнаго владѣнія.

Чрезвычайно важное значеніе придавали здѣсь въ краѣ вопросу о бытности лѣсовъ въ Херсонской губерніи, такъ какъ разрѣшеніемъ его надѣялись доказать несомнѣнность успѣха лѣсоразведенія.

---

(1) «Землеописаніе Россійской имперіи для всѣхъ состояній». Спб. 1810 года, часть V, стр. 355.

(2) «Статистическое описаніе Россійской Имперіи», Е. Зябловскаго, Спб. 1815 года, часть III, стр. 15.

Степные лѣса Херсонской губерніи, сохранившіеся лишь въ сѣверныхъ предѣлахъ губерніи, гдѣ основаніемъ почвы служатъ гранитъ и моласовая формація, и нигдѣ не встрѣчающіеся на поверхности степей, подъ которыми залегаетъ степной известнякъ, заставили многихъ предполагать, что южнымъ известковымъ степямъ губерніи вовсе несвойственна лѣсная растительность и что главнѣйшее препятствіе къ успѣшному лѣсоразведенію на нихъ встрѣчается—въ особенностяхъ ихъ почвы, подпочвы и климата. Указаніе Геродота, что приморскія степи были въ его время совершенно бездревесны, за исключеніемъ Гилеи—долины Днѣпра, даютъ опору этому мнѣнію. Ревнители успѣха лѣсоводства силились доказать противное, подтверждая позднѣйшими документами бытность лѣсовъ въ тѣхъ мѣстностяхъ, гдѣ теперь ихъ нѣтъ, и построеніемъ различныхъ выводовъ о бытности лѣсовъ во времена историческія, изъ сравненій съ другими мѣстностями Россіи, нынѣ безлѣсными, но еще на памяти живущаго поколѣнія покрытыми лѣсомъ.

Критическій разборъ всѣхъ статей поборниковъ того и другаго мнѣнія потребовалъ бы много времени, такъ какъ трудно подраздѣлить ихъ на двѣ группы, потому что многими изъ нихъ вопросъ ставился совершенно различно. Между тѣмъ нельзя пройти молчаніемъ о нѣкоторыхъ изъ нихъ.

Академикъ Бэръ доказываетъ вѣчное безлѣсіе степей южной Россіи (1); г. Нордманъ (2) подтверждаетъ тоже здѣшними успѣхами лѣсоводства, говоря, что „собственно возвышенной, плоской, степной равнинѣ несвойственна ни одна древесная порода“ и что „это относится и къ кустарникамъ“ и потомъ, что „вообще лѣсныя плантаціи, въ открытой южной Херсонской степи, не будутъ имѣть успѣха, или по крайней мѣрѣ *никогда* недостигнутъ цѣли, какъ то бываетъ на сѣверѣ или въ западной Европѣ“. Мнѣніе это тѣмъ болѣе пріобрѣтаетъ авторитета, что было высказано лицемъ, оффиціально занимавшимся разрѣшеніемъ его на практикѣ. Спустя нѣкоторое время является, въ опроверженіе мнѣнія о небытности лѣсовъ и неспособности степей къ произращенію ихъ—статья г. Палимпсестова (3). Онъ силится въ ней доказать, что южныя степи *непремѣнно* были нѣкогда одѣты сплошною, лѣсною растительностью, что она истребилась человѣкомъ при вліяніи ожесточившихся климатическихъ условій и что потому лѣсоразведеніе въ настоящее

(1) «Записки Имп. общ. сельск. хозяйства южной Россіи на 1852 годъ», Лѣсоводство. Нѣчто въ родѣ «Введенія въ уроки лѣсоводства для Новороссійскаго края».

(2) Бывшій директоръ Императорскаго Одесскаго ботаническаго сада, въ запискахъ Импер. общ. сельск. хозяйства южной Россіи за 1847 годъ, въ статьѣ «О ботаническомъ садѣ и о растительныхъ и климатологическихъ отношеніяхъ окрестностей г. Одессы».

(3) Въ предисловіи своемъ къ сочиненію г. Боде «о лѣсоводствѣ», въ сборникѣ свѣдѣній о Россіи (Beiträge etc.) т. IV.

время въ южныхъ степяхъ возможно. Рецензія этихъ мнѣній (1) вызвала статью „о лѣсахъ Новороссійскаго края и Бессарабіи“, г. Струкова (2). Въ ней онъ приводитъ всѣ противурѣчащія мнѣнія для доказательства бытности лѣсовъ и возможной степени успѣха лѣсоразведенія въ настоящее время, причемъ оговариваетъ, что онъ не имѣетъ цѣлію доказывать, „чтобы въ Новороссійскомъ краѣ были *дремучіе лѣса, покрывавшіе степи*“, а доказываетъ бытность въ немъ лѣсной растительности изъ документовъ позднѣйшихъ (въ которыхъ вездѣ говорится, между прочимъ, о лѣсахъ въ известковыхъ степяхъ губерніи, только плавенныхъ) и указываетъ на возможность успѣха нынѣшняго лѣсоразведенія.

Мнѣніе г. Бэра, по недостатку данныхъ, на которыхъ онъ основываетъ доказательство, не можетъ быть принятъ безъусловно. Указаніе г. Нордмана опровергается — его же описаніемъ Императорскаго Одесскаго ботаническаго сада, изъ котораго видно, что лѣсоразведеніе въ нѣкоторой степени возможно, но при большихъ усиліяхъ, вслѣдствіе неблагопріятныхъ условій климата Г. Палимпсестовъ, допуская, что вся Херсонская губернія была покрыта дремучимъ лѣсомъ, приписываетъ *начальное* истребленіе его тяжелой рукѣ человѣка. „Послѣднее, говоритъ онъ, довершила природа, возстановя враждебныя свои силы за неблагодарность человѣка къ ея дарамъ! Лѣсъ живетъ лѣсомъ: чѣмъ больше его, тѣмъ удобнѣе онъ сохраняется; чѣмъ меньше напротивъ, тѣмъ менѣе покровительствуютъ ему силы неба и земли“. Далѣе продолжаетъ:

„Этотъ законъ преимущественно должно отнести къ южнымъ странамъ и предпочтительно къ степямъ Новороссіи, обращеннымъ къ югу: стоило только разрушить лѣсное средостеніе на прибрежной полосѣ, прикрывавшей внутренность края—и тогда дѣло уничтоженія пошло очень скоро“. Положимъ, что дѣйствительно за нѣсколько тысячелѣтій, въ эпоху до-историческую, Херсонская губернія была покрыта лѣсомъ; но если, при начальномъ истребленіи лѣсовъ топоромъ, остальное истребленіе довершила природа, можно-ли надѣяться, что теперь, когда вліяніемъ ожесточившихся силъ неба и земли, дѣйствовавшихъ въ теченіе тысячелѣтій, когда степь была уже обнажена и окончательно ожесточилась, чтобы теперь, лѣсоразведеніе могло имѣть какой-либо успѣхъ? Что значатъ теперь десятки, тысячи, милліоны деревъ, посаженныя рукою человѣка, когда не могли устоять противъ менѣе жестокой еще въ то время природы—вѣковыя дубравы, и когда только-что оголенныя поля, увлажненныя въ то время еще прежнимъ вѣковымъ пребываніемъ на нихъ лѣсовъ,

(1) Библіографическій отдѣлъ жур. мин. гос. имущ. на 1852 годъ, № 4.
(2) Журн. мин. гос. имущ. на 1853 годъ.

обратились въ степь, въ которой, по словамъ же г. Палимпсестова, подпочва такъ отвердѣла, что для успѣха лѣсоразведенія необходимо ее разрыхлять, прибавимъ—прибѣгая нерѣдко къ топору? На основаніи же словъ г. Палимпсестова, догматъ его доказательства бытности сплошныхъ дремучихъ лѣсовъ въ южныхъ степяхъ губерніи и ихъ истребленія, на основаніи той же логики, можетъ быть высказанъ такъ: „степь живетъ степью; чѣмъ больше степи, тѣмъ удобнѣе она распространяется и тѣмъ менѣе условій къ успѣху лѣсоразведенія“. Г. Палимпсестовъ допускаетъ обсѣмяненіе известковыхъ степей съ сѣверной площади губерніи! почему же тогда покровительствовали лѣсамъ силы неба и земли, а потомъ ожесточились противъ нихъ? Или вліяніе на эту площадь средне-азіятскихъ или при-каспійскихъ степей сдѣлалось позднѣе, послѣ облѣсенія? Если такъ, то какія данныя для настоящаго, чтобы лѣсоразведеніе могло имѣть успѣхъ, когда и самая Херсонская губернія обратилась въ степь? Вѣдь степь живетъ степью? Наконецъ успѣхи нынѣшняго лѣсоводства не доказываютъ-ли, что южнымъ степямъ болѣе свойственна чуждая флора, чѣмъ лѣсныя породы сѣверной полосы губерніи?

Мы рѣшились высказать здѣсь наше мнѣніе по этому предмету, чтобы представить, что доказательство до-исторической бытности лѣсовъ въ Херсонской губерніи не можетъ имѣть значенія для успѣха нынѣшняго лѣсоводства, въ особенности, когда лѣсоразведеніе уже существуетъ десятки лѣтъ и когда изъ него могутъ быть сдѣланы вполнѣ практическіе выводы.

Гораздо вѣрнѣе г. Струковъ обратился къ документамъ прошедшаго столѣтія, чтобы доказать изъ нихъ бытность лѣсовъ въ эпоху не удаленную отъ насъ, чтобы указать, въ какой степени было гибельно для края безпорядочное хозяйство, руководившее, какъ первыхъ поселенцевъ, такъ большею частью и нынѣшнее населеніе, въ истребленіи тѣхъ остатковъ лѣсовъ, какіе намъ пришлось наслѣдовать, вмѣстѣ съ пріобрѣтеніемъ края, безъ всякаго ихъ возобновленія. Эти документы нигдѣ не указываютъ, чтобы лѣса были на *степяхъ* известковой полосы губерніи, и потому дѣйствительно тамъ, гдѣ они существовали въ то время, т. е. въ долинахъ рѣкъ и балокъ различныхъ мѣстностей губерніи и на степяхъ гранитной и иоласовой формацій, лѣсоводство и нынѣ обезпечено нѣкоторымъ успѣхомъ.

Для окончательнаго утвержденія доказываемой истины, каждый изъ поборниковъ обращался, что весьма замѣчательно, къ нынѣшнимъ успѣхамъ лѣсоразведенія въ Херсонской губерніи, не смотря на противоположность своихъ мнѣній. Это обстоятельство доказываетъ уже, что лѣсоразведеніе не имѣетъ полнаго безъусловнаго успѣха.

Дѣйствительно, въ настоящее время въ Херсонской губерніи сдѣлано было столько опытовъ лѣсоразведенія, что они не могутъ быть названы однѣ-

ми попытками, и для разрѣшенія вопроса возможнаго успѣха лѣсоразведенія въ различныхъ мѣстностяхъ губерніи, вполнѣ достаточно исчислить эти успѣхи и указать тѣ условія и особенности различныхъ мѣстностей, отъ которыхъ оно зависитъ.

Въ настоящее время въ Херсонской губерніи можно считать до 5,000 десятинъ разведенныхъ лѣсныхъ породъ, сѣянцами и сажанцами, не считая естественнаго лѣсоразведенія обыкновеннымъ возобновленіемъ лѣсовъ. Эта цифра можетъ уже показать, что лѣсоразведеніе принадлежитъ въ Херсонской губерніи къ числу самыхъ скудныхъ занятій хозяйства, но отнюдь не промышленности, по тѣмъ условіямъ, въ которыхъ оно въ настоящее время поставлено.

Первое начало лѣсоразведенія въ Херсонской губерніи положено было княземъ Потемкинымъ-Таврическимъ. Въ окрестностяхъ г. Николаева, въ селеніяхъ Богоявленскѣ и Покровкѣ, было высѣяно, по распоряженію его, до 14 четвертей желудей; дубъ взошелъ и въ годъ смерти князя былъ уже выше фута. Съ пріобрѣтеніемъ Днѣстровско-Бугскаго края вниманіе было отвлечено къ Черному морю, къ окрестностямъ Одессы. Герцогъ Ришельё заботился болѣе о садоводствѣ. Только при графѣ Ланжеронѣ, когда правительство обратило особенное вниманіе на лѣсоводство, по тому значенію, какое оно можетъ имѣть на измѣненіе физическихъ условій края, и когда оно учредило въ окрестностяхъ Одессы Императорскій ботаническій садъ, съ цѣлью разведенія и оклиматизированія лѣсныхъ и садовыхъ деревьевъ, можно считать, что лѣсоразведеніе получило свое дѣйствительное начало.

Въ 1818 году былъ вызванъ изъ Франціи ботаникъ К. Десметъ, которому поручено было устройство ботаническаго сада, открытаго имъ въ 1820 году на 87 десятинахъ, на мѣстности совершенно ровной, возвышенной, т. е. *степной* (*). Не много деревьевъ и неразнообразныхъ родовъ—не болѣе 122 (въ томъ числѣ до 57 родовъ кустарниковъ) нашелъ онъ въ окрестностяхъ Одессы. Для начальныхъ опытовъ было прислано до 20,000 деревъ изъ Никитскаго сада и до 100,000 однолѣтокъ изъ казенныхъ лѣсныхъ дачъ Ананьевскаго (въ то время Ольвіопольскаго) и Тираспольскаго уѣздовъ; кромѣ того многія растенія и сѣмяна были выписаны изъ-за границы.

Примѣръ, показанный правительствомъ, вполнѣ достигъ своей цѣли. Съ 1819 года начали засаживаться нѣкоторые хутора въ окрестностяхъ Одессы; потомъ опыты лѣсоразведенія появились и внутри губерніи, у нѣкоторыхъ помѣщиковъ. Съ 1822 года, Десметъ предлагалъ уже свои услуги, снабженіемъ молодыми растеніями; до 1829 года онъ ихъ роздалъ до 50,000. Въ 1828 году учредилось Императорское общество сельскаго хозяйства юж-

(*) Въ послѣдствіи этотъ садъ занималъ 72 десятины.

ной Россіи, которое, основывая *опытную ферму*, поставило первою ея задачею разведеніе различныхъ лѣсныхъ породъ, для открытія: „какія породы наиболѣе свойственны краю и для снабженія ими, изъ разсадниковъ, желающихъ заняться этою отраслью хозяйства“. Въ числѣ болѣе или менѣе дѣйствительныхъ мѣръ, употребленныхъ обществомъ къ распространенію лѣсоводства, должно отнести: раздачу безмездно различныхъ сѣмянъ и помѣщеніе въ своихъ „запискахъ“ статей, относящихся до лѣсоразведенія, въ которыхъ сообщались всѣ сдѣланныя по этому предмету наблюденія и правила. Правительство опредѣлило ежегодную выдачу изъ суммъ государственнаго казначейства, по 10 тысячъ рублей ассигнаціями, для наградъ и пособій за успѣхи въ садоводствѣ и лѣсоводствѣ въ трехъ Новороссійскихъ губерніяхъ.

Кромѣ того, около того же времени, обратило вниманіе на лѣсоразведеніе начальство новороссійскаго военнаго поселенія кавалеріи. Еще съ начала учрежденія военнаго поселенія, съ 1818 года, когда казачьи станицы сводились въ большія селенія, согласно съ Высочайше утвержденнымъ планомъ, графъ Аракчеевъ заботился о засадкѣ улицъ деревьями къ пріѣзду въ край Императора Александра I; въ послѣдствіи мѣра эта укоренилась и графъ Виттъ требовалъ отъ полковыхъ командировъ непремѣнной обсадки всѣхъ улицъ деревьями. Такимъ образомъ, хотя не было еще обращено вниманія собственно на лѣсоводство, но въ поселеніи могли ознакомиться съ нѣкоторыми пріемами его и замѣтить, какія деревья наиболѣе свойственны краю. Предположенный въ 1837 году Высочайшій смотръ кавалеріи подъ г. Вознесенскомъ, окончательно утвердилъ эту отрасль въ военномъ поселеніи. Графъ Виттъ озаботился не только о приготовленіи приличнаго помѣщенія для Императора и многочисленной свиты его, но и украшеніемъ самой мѣстности. Съ 1835 года тысяча рукъ употреблены были и цѣлыя тысячи деревъ были пересажены на совершенно оголенныя поля и вдоль главнѣйшихъ улицъ города. Деревья принялись, и Вознесенскъ, къ 1837 году, какъ бы волшебнымъ мановеніемъ, одѣлся роскошною зеленью парковъ и аллей. Съ тѣхъ поръ лѣсоводство сдѣлалось одною изъ отраслей, на которую обращало особенное вниманіе начальство военнаго поселенія и успѣхамъ котораго много содѣйствовали: въ нынѣшнемъ 3-мъ Херсонскомъ округѣ генералъ Герштенцвейгъ, а въ 1-мъ и 2-мъ округахъ баронъ (нынѣ графъ) Остенъ-Сакенъ.

Сказавъ о мѣрахъ, положившихъ начало нынѣшнему лѣсоразведенію въ Херсонской губерніи вообще, укажемъ успѣхи его.

Въ г. Николаевѣ и его окрестностяхъ, гдѣ были сдѣланы первыя попытки къ лѣсоразведенію, въ 23-хъ садахъ черноморскаго и городскаго вѣдомствъ, въ которыхъ деревья преимущественно лѣсныхъ породъ, считается въ настоящее время 813 десятинъ 1,890 сажень. Между ними, по роскошной

зелени и росту деревъ, безспорно занимаетъ первое мѣсто *Спасскій садъ*, получившій начало еще съ 1790 года, а за нимъ *Сухой фонтанъ*.

Вообще во всѣхъ казенныхъ садахъ въ окрестностяхъ Николаева считается до $^{6}/_{7}$ всего насажденія деревьевъ не-фруктовыхъ.

Лѣсоводство въ окрестностяхъ Одессы встрѣтило менѣе благопріятныя условія, главнѣйше потому, что окрестности ея состоятъ изъ степной возвышенности, мало прорѣзанной балками, и особаго свойства низменности вдоль морскаго берега — пересыпи, состоящей изъ морскихъ наносовъ, а также и отъ недостатка воды для поливы. Въ 1849 году Императорскій ботаническій садъ считалъ до 1.000,000 неплодовыхъ деревъ, не считая кустарниковъ и фруктовыхъ деревъ; опытный хуторъ общества сельскаго хозяйства имѣлъ ихъ до 500,000 и въ теченіе 25-ти-лѣтняго своего существованія выдалъ до 700,000 лѣсныхъ деревъ въ разныя мѣста. Окрестности Одессы, верстъ на 12, одѣлись растительностью вдоль морскаго берега, по которому раскинуты такъ называемые хутора—Одесскія лѣтнія дачи. Пересыпь, наносившая, при порывистомъ сѣверо-западномъ вѣтрѣ, цѣлую атмосферу пыли, отъ которой пѣшеходы укрывались съ улицъ во дворы домовъ, также покрылась древесною растительностью. Этимъ улучшеніемъ обязаны Одесскому градоначальнику Левшину, который первый подалъ мысль о томъ, вопреки существовавшему убѣжденію въ безплодности солонцоватой ея почвы. Съ 1831 по 1834 годъ производилась посадка деревъ на 130 десятинахъ земли, которыя и образовали извѣстную нынѣ *Левшинскую плантацію*. Въ 1846 году подъ плантаціями на пересыпи считалось 233 десятины. Кромѣ того покрылась древесною растительностію такъ называемая *Водяная балка*.

Въ окрестностяхъ Одессы, болѣе чѣмъ въ какой-либо другой части губерніи, выказалось вліяніе различныхъ свойствъ мѣстности на успѣхъ лѣсоводства. Стоитъ взглянуть на растительность Одесскихъ хуторовъ, раскинутыхъ на возвышенномъ морскомъ берегу, чтобы убѣдиться, что деревья не достигаютъ въ нихъ должнаго развитія и что только въ дождливую весну они одѣваются нѣсколько густою и яркою зеленью: все носитъ здѣсь явные признаки слабости. На пересыпи и того хуже; странно поражаетъ взоръ въѣзжающаго въ Одессу рядъ малолиственныхъ деревъ, хорошо знакомыхъ ему родовъ, но которыя до того здѣсь искажаются, что трудно ихъ узнать. Если ко всему этому прибавить извѣстную одесскую пыль, столь густо налегающую на листья и стволы деревъ, что во время засухъ они принимаютъ совершенно одинаковый цвѣтъ съ шоссе, съ цвѣтомъ домовъ и крышъ, покрытыхъ ею, то удивляешься, какъ все это можетъ еще расти. Совсѣмъ другое замѣчается вдоль балокъ и по самому ложу ихъ. Стоитъ взглянуть на хуторъ Десмета (нынѣ Волохова), чтобы убѣдиться, что и въ окрестностяхъ Одессы можетъ

явиться растительность, напоминающая Спасскій садъ, конечно только на извѣстнаго рода мѣстностяхъ.

Г. Нордманъ говоритъ, что въ окрестностяхъ Одессы не многія деревья достигаютъ 30-лѣтняго возраста; другія же, не проживъ и 25-лѣтняго, погибаютъ отъ засухъ и неблагопріятныхъ почвенныхъ отношеній. Исключеніемъ могутъ быть только дубъ, гледичія и софора — болѣе долговѣчныя. Гибельныя климатическія явленія указаны нами въ статьѣ „Климатъ губерніи"; недостатки же почвы заключаются, по отзыву всѣхъ лѣсоводовъ, въ сухости и плотности ея, особенно подпочвы, для разрыхленія которой иногда нужно прибѣгать къ топору. Верхній, черноземный слой степей, при небольшомъ увлажненіи, чрезвычайно способствуетъ растительности, и деревья, въ первые годы, быстро развиваются и достигаютъ несоотвѣтствующаго роста; но потомъ пріостанавливаются, болѣютъ и часто погибаютъ. У многихъ деревьевъ, достигшихъ полнаго возраста, были найдены корни скученными въ томъ пространствѣ, которое занимали приготовленныя для нихъ ямы, при посадкѣ.

Вообще окрестности Одессы доказываютъ возможность лѣсоразведенія извѣстныхъ породъ деревъ, но при настоящихъ условіяхъ своего существованія, оно принадлежитъ къ предметамъ роскоши, а не къ непремѣннымъ статьямъ степнаго хозяйства. Необходимо изыскать средства, которыя могли бы удешевить эту статью сельскаго хозяйства, требующую нынѣ искуственныхъ посѣвовъ, питомниковъ и весьма трудной предварительной и послѣдующей обработки земли. Кажется и въ искуственномъ лѣсоразведеніи должно различать лѣсоразведеніе степное и плавенное, подобно тому, какъ и самыя лѣса естественнаго насажденія на степяхъ и въ долинахъ разнятся между собою. Первое можетъ служить средствомъ для увлажненія воздуха и защиты отъ губительныхъ степныхъ вѣтровъ, а второе можетъ составить самобытную отрасль хозяйства. Къ сожалѣнію, до сихъ поръ весьма мало вниманія было обращено на широкія долины рѣкъ, которыми прорѣзалась и окоймлялась Херсонская степь и именно наиболѣе въ той полосѣ, гдѣ не существуютъ нынѣ степные лѣса. Засажденіе этихъ пространствъ лѣсомъ конечно принесло бы огромную пользу, потому что хотя эти мѣстности отличаются удобствомъ для садоводства, огородничества и иногда даютъ хорошіе сѣнокосы и камышъ, но все-таки остается между ними много мѣста для облѣсенія—по недостатку населенія и по ихъ обширности; доказательствомъ этому могутъ служить обширные выгоны и такъ называемыя неудобныя земли, которыя дѣйствительно, въ настоящемъ своемъ видѣ, не имѣютъ большаго значенія. Едва-ли облѣсеніе этихъ участковъ не представитъ вполнѣ выгодную статью хозяйства въ коммерческомъ отношеніи, а пространство лѣсовъ въ Херсонской губерніи можетъ чрезъ это, въ немногіе годы, возрасти вдвое противъ настоящаго. Стоитъ взглянуть на растительность однѣхъ

и тѣхъ же породъ деревъ, въ степяхъ и долинахъ, на близь-лежащихъ мѣстностяхъ, чтобы убѣдитья, что никакой уходъ за степнымъ деревомъ не можеть сравнять его съ плавеннымъ, остающимся безъ всякаго ухода, если только оно свойственно флорѣ долины. Во многихъ балкахъ и долинахъ до сихъ поръ еще хранятся сѣмяна истребленныхъ лѣсовъ, и если только мѣстность остается безъ всякаго употребленія и скотъ не пасется на ней, то она покрывается мелкою порослью. Не явно-ли доказательство, что этимъ мѣстностямъ, при нынѣшнихъ ожесточившихся климатическихъ и почвенныхъ условіяхъ, все еще свойственна лѣсная растительность и что она требуетъ только охраненія?

Во всякомъ случаѣ опыты лѣсоразведенія въ окрестностяхъ Одессы имѣютъ весьма важное значеніе для лѣсоводства Херсонской губерніи, потому что они доказали его *возможность*, при обстоятельствахъ наименѣе благопріятствующихъ, и указали *крайній предѣлъ его наименьшаго успѣха*, такъ какъ условія климатическія, какъ и почвенныя, дѣлаются постоянно благопріятнѣе по мѣрѣ удаленія отъ Одессы внутрь губерніи.

Въ то время, какъ въ Одессѣ начали производиться эти опыты, въ другой части губерніи, на мѣстности болѣе благопріятной, въ окрестностяхъ Вознесенска и Ольвіополя, къ востоку отъ Буга, началъ заниматься тѣмъ же въ своихъ имѣніяхъ помѣщикъ В. П. Скаржинскій. Его имя въ исторіи лѣсоводства губерніи пріобрѣло извѣстность. Теперь считается въ различныхъ его имѣніяхъ, въ сложности, до 380 десятинъ лѣса и до 20 десятинъ кустарника. Особенно замѣчательно его м. Трикраты, въ 18 верстахъ отъ Вознесенска, на Мертвоводѣ. Трудно представить себѣ богатство и разнообразіе этого лѣснаго насажденія, составленнаго изъ различнѣйшихъ породъ деревъ и кустарниковъ сѣвера Россіи и Сибири, Украйны, южнаго берега Крыма, южной Франціи и Нью-Іорка. Дубы, бересты, сосны, тополи, кедры, березы, клёны, яворы, ели, лиственицы, рябины, ясени, туи, тамарыксы, липы, можжевельникъ—все это выращено изъ сѣмянъ и все это ростетъ прекрасно и даже роскошно. Трудно предположить, чтобы Херсонскія степи были способны къ такой разнообразной и роскошной растительности, и нельзя не подивиться трудамъ человѣка, который впервые доказалъ это тамъ, гдѣ, какъ мы видѣли изъ описанія Новороссійской губерніи 1799 года, находилось всего 34 десятины 195 сажень мелкой дубовой поросли. Теперь возрастъ самыхъ старыхъ дубовъ въ этомъ имѣніи доходитъ до 45 лѣтъ.

Многіе, въ опроверженіе возможности повсемѣстнаго лѣсоводства въ Херсонской губерніи, утверждаютъ, что г. Скаржинскій пользовался рѣдкими, благопріятными для того условіями, что почва въ его имѣніи особенно благопріятствовала лѣсоводству, что лѣсоводство возможно только на гранитной площади губерніи, на которой лежатъ его имѣнія, что лѣса его разведены по

балкамъ, а не на степи, и что лѣсоводство возможно при тѣхъ огромныхъ средствахъ, которыми обладалъ г. Скаржинскій. На это можно сказать только то, что если всѣ эти обстоятельства и дѣйствительно существуютъ въ имѣніяхъ г. Скаржинскаго, то тѣже условія, за исключеніемъ послѣдняго, встрѣчаются въ огромныхъ площадяхъ всей Херсонской губерніи, хотя не въ такомъ соединенномъ видѣ. Г. Скаржинскій доказалъ, что лѣсоводство возможно на склонахъ балокъ всей гранитной полосы, а эти склоны встрѣчаются на каждомъ шагу, но большею частью остаются праздными, или, служа выгономъ для скота, постоянно размываются атмосферною водою отъ стаптываемаго имъ дерна. Пространство же этихъ склоновъ, болѣе или менѣе праздныхъ, составляетъ въ гранитной степи не менѣе 100,000 десятинъ земли. Въ остальной же части Херсонской губерніи, пространство долинъ, которыя могутъ быть обращены подъ лѣса, составляетъ не менѣе 200,000 десятинъ. Г. Скаржинскій своимъ лѣсоводствомъ указалъ также, какія деревья лучше произрастаютъ на возвышенныхъ и низменныхъ мѣстахъ, слѣдовательно далъ правила для лѣсоводства всѣмъ частямъ губерніи.

Прежде, чѣмъ думать объ облѣсеніи степей, и безъ того имѣющихъ нынѣ большое значеніе, не лучше-ли подумать о разведеніи лѣсовъ на пространствахъ, наименѣе прибыльныхъ въ хозяйствѣ въ настоящее время, которыя могутъ доставить Херсонской губерніи до 300,000 десятинъ лѣса. Да притомъ, возможно-ли, чтобы при нынѣшней населенности губерніи, пространство это оказалось слишкомъ малымъ для лѣсоводства? Противъ этого могутъ возразить, что лѣса, спрятанныя въ балки и рѣчныя долины, не окажутъ того дѣйствія на степную растительность, какъ еслибы они были выдвинуты на степи; но въ этомъ случаѣ лѣсоводство, какъ самобытная отрасль хозяйства, является уже второстепеннымъ предметомъ, и такъ какъ успѣхъ степнаго лѣсоводства трубуетъ большихъ издержекъ—капитала и времени, то при нынѣшнихъ условіяхъ края придется долго ждать, пока увеличится цифра степныхъ лѣсовъ губерніи до 360,000 десятинъ.

Что же касается до огромныхъ средствъ, которыми располагалъ г. Скаржинскій, то конечно не много найдется имѣній въ Херсонской губерніи, которыя бы могли въ этомъ отношеніи стать съ нимъ наравнѣ; но вѣдь никто и не требуетъ, чтобы владѣлецъ разводилъ лѣсъ въ такихъ же размѣрахъ и чтобы каждый имѣлъ такое же рѣдкое собраніе различныхъ древесныхъ породъ. Все это было бы возможно и для самаго небольшаго хозяйства, еслибы только наши имѣнія существовали на коммерческомъ, а не на барышничьемъ началѣ, еслибы непремѣннымъ условіемъ всякаго хозяйства было присутствіе оборотнаго капитала, а не извлеченіе, до послѣдней возможности, всѣхъ силъ изъ имѣнія—для обращенія ихъ въ деньги, чаще всего, на посторонніе пред-

меты. Неуваженіе многихъ наслѣдниковъ къ трудамъ предшественниковъ и сознаніе многими, что ихъ труды, результатовъ которыхъ они можетъ быть сами не увидятъ, будутъ уничтожены съ ихъ смертью и только поведутъ къ затратѣ безъ пользы капиталовъ и времени, конечно надолго будутъ препятствовать успѣхамъ лѣсоводства.

Помѣщаемъ здѣсь главнѣйшія правила, предлагаемыя г. Скаржинскимъ для лѣсоводства, доказывающія, какихъ усилій оно требуетъ

Прежде всего необходимо подготовить землю разрыхленіемъ, на мѣстностяхъ низменныхъ—отъ 10 до 12 вершковъ въ глубь, а на возвышенныхъ—отъ 12 до 20 вершковъ; сѣмяна для посѣва должны быть взяты преимущественно изъ мѣстныхъ лѣсовъ; пересаживать изъ питомниковъ по первому и не позже третьяго года; деревца садить на 1—1½ аршина другъ отъ друга, но не рядами, а какъ попало, для лучшей взаимной защиты; въ теченіе первыхъ пяти лѣтъ, ежегодно, раннею весною, перекапывать землю подъ деревьями на 3—4 вершка; лѣсныя плантаціи опушить кустарниками въ два или три ряда, уничтожать побѣги отъ корней и стволовъ, и обрѣзывать слишкомъ удлиняющіяся вѣтви, для округленія формы дерева; на низменныхъ мѣстахъ садить преимущественно: акацію, аплантъ, берестъ и дубъ, которые опережаютъ другія деревья въ ростѣ и могутъ дать чрезъ то скорѣе доходъ.

Кромѣ г. Скаржинскаго въ Херсонской губерніи занимались лѣсоводствомъ еще другіе помѣщики. Такъ въ Одесскомъ уѣздѣ: въ м. Ковалевкѣ и ея окрестностяхъ разведены надъ Бугомъ лѣсныя плантаціи гг. Кирьяковыми (отцемъ и сыномъ), въ окрестностяхъ Николаева, въ м. Варваровкѣ—графомъ Ламбертомъ, ниже по Бугу и въ м. Янчокракѣ—графомъ Кушелевымъ-Безбородко, на степи, возлѣ почтовой дороги изъ Николаева въ Одессу, верстахъ въ 10-ти отъ послѣдней, плантація преимущественно изъ бѣлой акаціи— г. Энно (Hennau), въ с. Михайловкѣ — г. Вукотичемъ, въ Херсонскомъ уѣздѣ — г. Кудрявцевымъ. Списокъ лѣсныхъ дачъ, принадлежащихъ частнымъ лицамъ, и пространство разведенныхъ ими лѣсомъ мы помѣщаемъ въ прилагаемой при этомъ таблицѣ № 3 (см. стран. 194):

ТАБЛИЦА № 3.

Лѣсоводство въ Херсонской губерніи, въ помѣщичьихъ имѣніяхъ.

Уѣзды.	Названія мѣстъ.	Разведено лѣса. десятинъ.
Херсонскаго.	въ м. Ново-Воронцовкѣ	59 1/2
Апаньевскаго.	— д. Черный Кутъ	8
	— — Лидіевкѣ	5
Бобринецкаго	— — Осички	5
	— м. Трикратахъ и прочихъ имѣніяхъ того же владѣльца (Скаржинскаго)	380
	— д. Андреевкѣ	2
	— — Ковалевкѣ	2
	— — Иракліевкѣ	5
Одесскаго	— м. Коренихѣ	1
	— д. Александровкѣ	1
	— м. Северіновкѣ и прочихъ деревняхъ того же владѣльца (графа Потоцкаго)	50
Александрійскаго.	— с. Васильевкѣ	18
	— — Байдаковкѣ	70
	— — Браиловкѣ	97 1/4
	— — Таловой балкѣ	15
	— — Мироновкѣ	50
	— — Бѣлецковкѣ	50
	— — Григорьевкѣ	40
	— д. Петро-загорьѣ	6
	— — Анновкѣ	2
	— — Озерной	15
	— — Березовкѣ	7
	— — Скалеваткѣ	260
	— — Павловкѣ	30
	— — Ивановкѣ	32
	— — Дѣевкѣ	13
	— — Турунжевкѣ	17
	— — Константиновкѣ	9
	— — Снѣжковой	30
	— — Петро-Ивановкѣ	15

Александрійскаго	въ д. Аврамовкѣ.	30
	— — Ляховкѣ	18
	— — Еремовкѣ	6
	— — Кобзаревкѣ.	33
	— — Ѳедоровкѣ.	65
	— — Перекрестовкѣ	4
	— Сакеновкѣ.	3
	— — Бондуровкѣ.	12
	— — Скубіевкѣ	8
	— хуторѣ Быковѣ	65
	— д. Дмитровкѣ.	10
	— — Любомиркѣ.	78
	— — Припутней.	10
	— — Гоничевкѣ	30

Примѣчаніе. Въ Александрійскомъ уѣздѣ показаны лѣса, почти исключительно возобновляемые послѣ рубки; сѣяніе же и сажаніе зернъ почти неизвѣстны.

Вообще въ отношеніи лѣсоводства въ губерніи особенно замѣчательны труды военнаго поселенія, которое въ теченіе 20 лѣтъ развело (*):

Въ Александрійскомъ уѣздѣ:

Въ 1-мъ округѣ Херсонскаго поселенія 858 десятинъ 277 сажень
— 2-мъ — — — 89 — 1,599 —

Въ Бобринецкомъ уѣздѣ:

— 2-мъ округѣ. . . . . 312 — 1,460 —
— 3-мъ — . . . . . 102 — 1,781 —

Въ Херсонскомъ уѣздѣ:

— 3-мъ округѣ. . . . . 47 — 1,353 —

Всего . . . 1,410 десят. 1,670 сажень.

О ходѣ лѣсоводства въ военномъ поселеніи можно судить изъ помѣщенной въ приложеніи таблицы № XII „вновь засѣянныхъ лѣсовъ“ въ послѣдніе 11 лѣтъ, до его настоящаго преобразованія.

При селеніяхъ военнаго поселенія были учреждены особыя лѣсныя заведенія, въ которыхъ сѣялись древесныя сѣмяна различныхъ породъ; изъ этихъ заведеній часть деревьевъ пересаживалась въ сады и по бульварамъ улицъ въ селеніяхъ, и кромѣ того значительные участки обращались подъ лѣса; песчаныя мѣста засаживались красною лозою и засѣвались сосновыми шишка-

(*) Отчетъ о дѣйствіяхъ Имп. общ. сел. хоз. южной Россіи, стр. 174—177.

ми; низменности и болотистыя мѣста, также берега рѣкъ, овраговъ и провальевъ, засаживались черенками лозы, осокоря и тополя, превосходно на нихъ растущихъ. До 15 учениковъ изъ военныхъ поселянъ находились въ обученіи у г. Скаржинскаго. Нынѣ замѣчательнѣйшіе разсадники деревъ находятся: въ г. Вознесенскѣ *дворцовый садъ* и *паркъ* и въ окрестностяхъ его *Марьина роща;* въ г. Елисаветградѣ *казенный садъ* на р. Сугаклеи и насажденіе возлѣ бараковъ, оба замѣчательны довольно удавшимися соснами; питомникъ возлѣ г. Новомиргорода, бывшей учебной фермы, гдѣ почва до того сдѣлалась влажною, что не бываетъ *мокра* только раннею весною, когда еще нѣтъ густой зелени на деревьяхъ; садъ въ п. Новой-прагѣ и плантаціи, разведенныя въ степи, возлѣ такъ называемыхъ *пріютовъ*.

Замѣчательна между прочимъ мѣстность, на которой находятся селенія Костромское и Ново-Покровское, т. е. сѣверо-восточная часть Херсонскаго уѣзда. Селенія эти расположены на самой поверхности степей, въ полосѣ степнаго известняка, и не смотря на то здѣсь весьма удачно растутъ, почти также какъ и въ прирѣчныхъ мѣстахъ, какъ фруктовыя, такъ и лѣсныя породы деревъ. Особенность эта заключается въ почвѣ этой части губерніи, наиболѣе увлаженной: подъ тучнымъ черноземомъ, въ 1 аршинъ толщиною, залегаетъ рыхлая мергельная глина и на глубинѣ отъ 3 до 8 сажень всегда открывается грунтовая вода. Въ садикахъ нѣкоторыхъ поселянъ можно видѣть еще деревья, уцѣлѣвшія отъ истребленія нахлынувшихъ на нихъ, съ сороковыхъ годовъ, солей (*). Лучше растутъ: верба, берестъ, бѣлый тополь, бузина, осокорь, бѣлая акація, шелковица, осина и дубъ.

Въ имѣніяхъ государственныхъ имуществъ заведены также небольшія лѣсныя плантаціи, которыя распредѣляются по уѣздамъ въ слѣдующемъ порядкѣ:

Въ Херсонскомъ уѣздѣ.

На землѣ государственныхъ крестьянъ	28	десятинъ	1,700 сажень
— казенныхъ оброчныхъ земляхъ. .	33	—	2,200 —
Въ Бобринецкомъ.			
— землѣ государственныхъ крестьянъ	16	—	500 —
Всего . .	78	десятинъ	2,010 сажень.

Въ колоніяхъ Херсонской губерніи производится посадка деревьевъ и посѣвъ древесныхъ сѣмянъ довольно успѣшно. Въ 1847 году считалось въ плантаціяхъ 211,084 лѣсныхъ деревъ, въ живыхъ изгородяхъ 760, въ школахъ и питомникахъ 218,658. Теперь же считается:

(*) Объ этомъ нами было сказано въ подробности въ отдѣлахъ: «Краткій геологическій и геогностическій очеркъ» и «подземныя воды» губерніи.

Въ Одесскомъ уѣздѣ.			
въ Либентальскомъ и Кучурганскомъ округахъ	688 дес.	948 саж.	
— Ландаускомъ округѣ	341 —	» —	
Въ Тираспольскомъ уѣздѣ.			
— Глюкстальскомъ округѣ	134 —	» —	
Въ Ананьевскомъ уѣздѣ.			
— Ландаускомъ округѣ	73 —	1,200 —	
Въ Херсонскомъ уѣздѣ.			
— Шведскомъ округѣ	36 —	1,600 —	
— колоніи Терновкѣ	» —	1,644 —	
	Всего 1,274 десят.	592 саж.	

Въ этихъ цифрахъ заключаются результаты лѣсоразведенія въ Херсонской губерніи за 40 лѣтъ, со времени его начала, что составитъ въ годъ никакъ не болѣе 125 десятинъ новаго засажденія. Слѣдовательно, чтобы удобнѣйшія къ лѣсоразведенію мѣста, при нынѣшнемъ ходѣ лѣсоводства, могли обратиться въ лѣса—нужно ждать 2,400 лѣтъ. Повторимъ при этомъ, что лѣсоразведеніе преимущественно возъимѣло свое начало въ видахъ умѣрить неблагопріятное дѣйствіе климата на степную растительность, и что эта цѣль руководила какъ самое правительство, при учрежденіи Императорскаго Одесскаго ботаническаго сада, такъ и общество сельскаго хозяйства южной Россіи. Въ какой же степени достигли ее, можно судить изъ всего вышесказаннаго. Дѣйствительно, много пожертвовано трудовъ и затрачены большія суммы для разведенія лѣсовъ, но мысль г. Кирьякова, что землевладѣльцамъ Херсонской губерніи „суждено измѣнить климатъ и однообразный видъ степей, упрочить земледѣліе, а вмѣстѣ съ тѣмъ и достояніе своихъ наслѣдниковъ“ далеко еще не осуществилась. Для быстрѣйшаго же достиженія цѣли, предлагали разсаживать деревья рядами въ самой степи, вокругъ пахатныхъ полей; къ числу подобныхъ насажденій принадлежитъ плантація г. Энно. Попытки эти производились и въ другихъ имѣніяхъ, но къ числу многихъ препятствій для выполненія этой цѣли является главнѣйшее—невозможность сберечь молодыя деревья отъ скота, такъ какъ существующій безпорядочный способъ пользованія землею, почти повсемѣстный, и водворившаяся система полеводства, какъ уже нами было прежде изложено, не представляютъ при своемъ существованіи возможности отвратить это неудобство. Между тѣмъ дѣйствительность вліянія древесной защиты на урожай степей, въ настоящее время, также уже доказана: въ саду Бессарабскаго училища садоводства неразъ производили опыты посѣва различнаго хлѣба подъ защитою деревъ отъ гибельнаго дѣйствія осушающихъ вѣтровъ, и результаты показали, что урожай здѣсь всегда бывалъ вдвое и втрое бо-

лѣе противъ окрестъ-лежащихъ, открытыхъ, степныхъ мѣстностей. Въ 1857 году подобные же посѣвы, подъ защитою деревъ, были сдѣланы возлѣ Одессы, на хуторѣ г. Иснара, и урожай различнаго хлѣба простирался отъ самъ-14,60 до самъ-39,00 въ то время, какъ въ открытыхъ смежныхъ степяхъ онъ доходилъ отъ самъ-7,33 до самъ-9,23 и притомъ качество зерна на послѣднихъ было несравненно худшее.

По свидѣтельству г. Струкова, обсадка участка земли въ 26 десятинъ бѣлою акаціею, обведеніе наружнымъ рвомъ и обработка живой изгороди въ теченіе 5 лѣтъ, стоющія 160 руб., съ процентами по 8 на 100, окупаются одною продажею взросшихъ деревьевъ на виноградные колья, по истеченіи первыхъ 5 лѣтъ. Въ мѣстахъ же удаленныхъ отъ виноградниковъ издержки умѣряются меньшею стоимостью рабочаго труда, а срубленныя деревья даютъ новые побѣги (*).

Общій же результатъ лѣсоразведенія: весьма малый успѣхъ въ настоящемъ и возможность его въ будущемъ только при водвореніи порядка и вообще раціональнаго хозяйства въ имѣніяхъ Херсонской губерніи, чего можно ожидать съ соразмѣрнымъ увеличеніемъ населенія и капиталовъ въ краѣ.

Между породами разведенныхъ въ Херсонской губерніи деревъ преобладаетъ лже-акація, называемая здѣсь бѣлою акаціею. Это дерево характеризуетъ степи и сдѣлалось самымъ обыкновеннымъ: имъ засаживаютъ бульвары въ городахъ, оно встрѣчается въ селахъ военнаго поселенія и въ прочихъ мѣстахъ вокругъ церквей, отдѣльныхъ домовъ и проч. Особенно оно распространено въ южной, известковой полосѣ губерніи, гдѣ на поверхности степей почти только оно одно достигаетъ большихъ размѣровъ. Въ первые годы оно растетъ лучше другихъ деревъ, переноситъ засуху и быстро развивается, и по этому-то, вѣроятно, оно и распространилось такъ въ губерніи. Дерево это можетъ быть разводимо не только какъ матеріалъ для топлива, но и для различныхъ подѣлокъ, такъ какъ оно замѣчательно своею чрезвычайною прочностью. Въ окрестностяхъ Николаева находится плантація бѣлой акаціи одного помѣщика, который изготовляетъ изъ нее всѣ нужные хозяйственные снаряды. Трехъ или четырехъ-лѣтніе побѣги отъ корней съ выгодою употребляются на обручи, а при постройкѣ телѣгъ и другихъ хозяйственныхъ снарядовъ, требующихъ прочности, тѣ части, которыя должны выдерживать наиболѣе тяжести и тренія, какъ то: ваги, зубья для боронъ и въ особенности оси, дѣлаются непремѣнно изъ бѣлой акаціи.

Кромѣ этого вида акаціи, разводятся еще другіе роды, какъ то: акація безоружная, кудрявая, зонтичная, липкая, разводимые посредствомъ прививки

(*) Отчетъ инспектора сельск. хоз. южн. губ. за 1857 годъ, стр. 35.

глазкомъ или черенкомъ акаціи, и гледичіи иглистая и безоружная. Послѣднія легко переносятъ холодъ и засуху и мало терпятъ отъ насѣкомыхъ.

Замѣчено между прочимъ, что флорѣ Херсонскихъ степей свойственны многія породы американскихъ деревъ, въ особенности Канады. Разные виды клена, ясени (между прочимъ кустовой ясень), бигноніи, чинары, тополи, каштаны, привезенные изъ Америки, совершенно оклиматизировались здѣсь. Не менѣе успѣшно произрастаютъ и кустарники сѣверной Америки: аморфа, барбарисъ, розовая акація, перлоягодникъ и другіе. Дубъ удается особенно въ сѣверной части губерніи; на песчаныхъ мѣстахъ успѣшно принимается шелюга; на болотныхъ: верба, лоза, тополь и осокорь; берестъ растетъ здѣсь и дико. Лапа, грабъ и рябина растутъ довольно хорошо. Береза въ известковыхъ степяхъ пропадаетъ, а въ пространствѣ, къ сѣверу лежащемъ, растетъ только на склонахъ, къ сѣверу обращенныхъ. Хвойные деревья разводятся предварительнымъ выращиваніемъ ихъ въ горшкахъ, въ тѣни, и потомъ пересадкою въ грунтъ; они растутъ чрезвычайно медленно, хотя и переносятъ мѣстныя условія. Боярышникъ и бирючина весьма пригодны для разведенія живыхъ изгородей; бирючина сохраняетъ почти въ теченіе всей зимы темный цвѣтъ своей зелени.

33) СКОТОВОДСТВО.

1) коневодство и коннозаводство.

Въ то время, когда степи еще не имѣли осѣдлыхъ обитателей, кочевали на нихъ дикія лошади во множествѣ (1). Со времени переселенія сюда земледѣльческаго класса людей, лошади эти мало по малу были истреблены, или сами ушли далѣе на востокъ, и нынѣ ихъ имѣется въ Херсонской губерніи развѣ только нѣсколько головъ. Въ Херсонскомъ уѣздѣ, между казенными селеніями Явкинымъ и Снѣгиревкою еще находится довольно глухая, малопосѣщаемая степь (2). Тамъ, по показанію крестьянъ, въ 1849 году былъ еще косякъ дикихъ лошадей, въ 12 штукъ; но теперь ихъ имѣется не болѣе 5 или 6, да и тѣхъ скоро не будетъ. Кожа на этихъ лошадяхъ гладкая и

(1) О нихъ упоминаетъ между прочимъ Геродотъ, указывая на берега Гипаниса (Буга).

(2) Въ этой степи, въ дачахъ селеній Явкина, Снѣгиревки и Староселья, по свидѣтельству населяющихъ ихъ бѣлоруссовъ, пришедшихъ сюда въ 1812 году, прежде водились дикія лошади во множествѣ. Жеребятъ они старались ловить, желая ихъ обратить въ домашнихъ животныхъ, но ихъ чрезвычайная пугливость и прыткость уничтожали всѣ попытки. Дикихъ же взрослыхъ лошадей они стрѣляли въ степи, потому что онѣ съѣдали и вытаптывали ихъ хлѣбъ. Инстинктъ самосохраненія, свойственный многимъ животнымъ и птицамъ, водящимся стадами, замѣчательно развитъ и у нихъ: во время корма онѣ ставятъ, на самомъ возвышенномъ курганѣ, стражу, предостерегающую о приближеніи опасности; при первомъ появленіи человѣка, онѣ сбѣгаются въ кучу и уходятъ съ неимовѣрною скоростью за жеребцомъ, который у нихъ служитъ путеводителемъ.

свѣтло-рыжая, а на брюхѣ желтовато-сѣраго цвѣта. Дикія лошади нерѣдко заманивали къ себѣ крестьянскихъ лошадей, которыя, уходя съ ними охотно, большею частью терялись для крестьянъ навсегда. Крестьяне убиваютъ дикихъ лошадей изъ ружей и употребляютъ жиръ на смазку колесъ. Случалось, что ихъ ловили и арканами, но на опытѣ увидѣли, что весьма малый ростъ, безсиліе и трудность укрощенія дѣлаютъ ихъ безполезными для хозяйства. Оттого не стоитъ и жалѣть объ уничтоженіи этихъ животныхъ, малорослыхъ, некрасивыхъ и неручныхъ.

Порода, которую воспитываютъ владѣльцы степей, есть смѣсь разныхъ породъ, приведенныхъ сюда изнутри Россіи и изъ Польши. Быть можетъ, что и кровь арабскихъ лошадей замѣшалась въ этой породѣ, такъ какъ этотъ край довольно долго находился подъ владычествомъ турецкимъ, хотя и не видать здѣсь лошадей, которыя бы формами своими напоминали восточныхъ.

Но, какъ ни разнообразно ея происхожденіе, степная порода имѣетъ довольно однообразные признаки, кои суть: средній ростъ, крѣпкое сложеніе, тяжеловатая (большая), остроконечная голова, маленькіе и косоватые глаза, невысокая шея, низкій и нерѣдко худощавый крупъ, но превосходныя ноги и замѣчательная сила дыханія; однимъ словомъ—степная лошадь не отличается изящностію формъ, неспособна къ работѣ и къ ѣздѣ, требующей болѣе движенія, нежели усилій, и, какъ порода легкихъ лошадей, степная порода имѣетъ большія достоинства (1).

Коневодство въ Херсонской губерніи встрѣчается троякое, а именно: *заводское* или раціональное, *табунное* или собственно степное и *крестьянское*.

Въ губерніи есть хорошіе заводы, но большихъ очень мало. Въ особенности въ Александрійскомъ и Бобринецкомъ уѣздахъ почти всякій помѣщикъ держитъ заводикъ отъ 10 до 12 кобылъ, употребляетъ ручную случку и старается достать хорошаго жеребца, какъ напримѣръ, въ прежнее время, изъ сосѣднихъ военныхъ поселеній. Прежде коневодство было обширнѣе и приносило больше дохода; существовали даже заводы, какъ-то: у Демидова, въ Ананьевскомъ уѣздѣ, гдѣ воспитывались жеребцы въ 3,000 руб. сер. (2). Въ послѣдствіи, съ бо́льшимъ распространеніемъ тонкорунаго овцеводства, коневодство уменьшилось. Замѣчательнѣйшіе заводы въ настоящее время суть:

(1) Эти качества за-границею цѣнятся высоко: г. Демолю случалось видѣть въ Швейцаріи двухъ лошадей, привезенныхъ туда изъ здѣшнихъ степей. Одной изъ нихъ было 10 лѣтъ и она имѣла погрѣшность въ ногѣ, за нее было заплачено на мѣстѣ 20 руб. сер., а продана она была за 250 франковъ. Другая, хорошая 6-лѣтняя кобыла, купленная въ степяхъ за 60 руб. сер., была продана за 700 франковъ.

(2) Зябловскій, въ своемъ *«Статистическомъ описаніи Россійской Имперіи»*. (Спб. 1815 г., стр. 88), говоритъ, что въ Херсонской губерніи было значительное число заводовъ и на нѣкоторыхъ изъ нихъ цѣнились лошади такъ высоко, напримѣръ у Мелиссино, какъ нигдѣ во всей Россіи, именно отъ 500 до 10,000 руб. ассигнаціями.

въ Херсонскомъ уѣздѣ, въ м. Нововоронцовкѣ, князя Воронцова, и въ имѣніи помѣщика Делакура; оба небольшіе, но лучшіе въ губерніи по качеству лошадей; у помѣщика Григорія Чарыкова — самый большой въ губерніи, въ немъ было около 700 лошадей (*) и замѣчательно то, что коренныя лошади завода были настоящія запорожскія; по уходу за лошадьми этотъ заводъ надобно причислить къ разряду степнаго коневодства; у прочихъ трехъ братьевъ Чарыковыхъ, у каждаго до 200 лошадей, и т. д.; въ Бобринецкомъ уѣздѣ, у помѣщиковъ: Лутковскаго, Сагайдака, Калиновскихъ, Иванова и другихъ; въ Александрійскомъ уѣздѣ, у помѣщиковъ: Добровольскихъ, графа Толстаго; въ Одесскомъ уѣздѣ, у помѣщиковъ: графа Потоцкаго, въ м. Севериновкѣ; графа Кушелева-Безбородки, въ м. Янчокракѣ; графа Ламберта, въ Варваровкѣ; въ Тираспольскомъ уѣздѣ, у помѣщика Воробьева; въ Ананьевскомъ уѣздѣ, у помѣщиковъ: братьевъ Тефтуловыхъ, Катакази, Шварца и проч.

Вообще здѣшніе заводчики сдѣлали въ началѣ большую ошибку и испортили свои заводы тѣмъ, что употребляли жеребцовъ англійской породы, между тѣмъ какъ надобно было употреблять арабскихъ. Теперь это поняли многіе заводчики и нынѣ стараются доставать хорошихъ жеребцовъ съ востока.

Въ сельско-хозяйственномъ отношеніи, важнѣе раціональнаго коннозаводства — степное или просто коневодство. Степное коневодство противуположно раціональному: оно есть особенность и собственность степнаго края и его климата.

У степныхъ заводчиковъ лошади и жеребята бродятъ по степямъ вмѣстѣ на полной свободѣ. Степь должна имъ служить пастбою во всякое время года, и только зимою, когда и высокостебельная трава — тирса бываетъ покрыта снѣгомъ, даютъ имъ солому или худшее сѣно, въ загонахъ, т. е. въ мѣстахъ огороженныхъ, но не крытыхъ. Отъ такого содержанія лошади находятся въ полудикомъ состояніи, привыкаютъ ко всѣмъ непогодамъ и лишеніямъ, и бываютъ вообще неизнѣжены.

Очевидно, что уходъ за лошадьми весьма простъ и состоитъ почти въ одномъ присмотрѣ, чтобы онѣ не убѣжали или не были украдены, что здѣсь случается очень часто, а дешевое содержаніе даетъ возможность разводить лошадей въ большомъ количествѣ и при малыхъ средствахъ. Но ежели лѣтомъ пастба бываетъ для лошадей всегда достаточна, то зимою во всякомъ случаѣ содержатъ ихъ дурно. Такъ какъ не безопасно зимою оставлять лошадей на ночь въ степи, то запертыя въ загонахъ на 14 и 15 часовъ и не получая корма въ достаточномъ количествѣ, а притомъ не имѣя возможности и днемъ наѣдаться до сыта въ степи, покрытой снѣгомъ или гололедицей, онѣ становятся очень слабыми и легко подвергаются вліянію дурной погоды;

(*) Прежде доходило до 1,000 головъ.

а потому рѣдкая весна проходитъ безъ потери для хозяина. Это временное и ежегодно повторяемое ослабленіе лошадей дѣлается наконецъ нормальнымъ. Другая причина ослабленія лошадей происходитъ отъ слишкомъ ранней случки. Такъ какъ жеребята пасутся не отдѣльно, а въ общемъ табунѣ, то нерѣдко случается, что кобылка третьяго года приноситъ приплодъ отъ жеребенка такого же возраста. Но въ пользу здѣшняго коневодства можно сказать то, что табуны не изнуряются тяжелыми работами, а употребляются только на короткое время для гармованія хлѣбовъ.

Крестьянинъ еще менѣе думаетъ о правильномъ уходѣ за лошадью. Онъ не заботится ни о полученіи хорошаго жеребенка пріисканіемъ хорошаго жеребца, ни о сбереженіи жеребной лошади; его лошадь должна работать цѣлый день, почти безъ отдыха, а на ночь, усталая, пускается на подножный кормъ, часто весьма скудный; зимою же прокормленіе ея почти не лучше вышеупомянутаго кормленія табуновъ.

Главная цѣль заводовъ есть повтореніе выгоды отъ продажи приплода; малое только число владѣльцевъ держитъ лошадей табунами собственно для молотьбы хлѣбовъ. Поселянинъ имѣетъ лошадь единственно для работъ или разъѣздовъ. Здѣшніе хозяева постоянно жалуются, что коневодство не даетъ столько дохода, сколько давало лѣтъ 25 назадъ: тогда коневодство было одною изъ главныхъ отраслей здѣшняго сельскаго хозяйства; но впослѣдствіи, постепенно, сбытъ дѣлался болѣе затруднительнымъ и цѣны на лошадей упадали. Причину уменьшенія цѣнъ приписываютъ размноженію дешевыхъ лошадей на Дону; но это размноженіе не есть единственная причина упадка здѣшняго коневодства. Требованіе на лошадей со стороны мѣстныхъ владѣльцевъ весьма ограничено, потому что на земледѣльческія работы преимущественно употребляютъ воловъ. Незаманчивый наружный видъ и обыкновенно невысокій ростъ здѣшнихъ лошадей не привлекаютъ покупателей извнѣ. Главные покупатели суть ремонтеры, такъ какъ степныя лошади весьма годны для легкой кавалеріи, но ремонтеры даютъ весьма умѣренныя цѣны; кромѣ того покупаютъ лошадей нѣмцы-колонисты, употребляющіе ихъ въ хозяйствѣ вмѣсто воловъ, а также евреи и мѣщане, занимающіеся извозомъ въ городахъ. Цѣна за степную лошадь бываетъ отъ 15 до 60 руб. сер. и даже болѣе; но степной хозяинъ, имѣющій табунъ, по мнѣнію г. Демоля, долженъ цѣнить каждую лошадь въ сложности не выше 20 или 25 руб. Не смотря однако на такую умѣренность цѣнъ, прибыль отъ коневодства получается значительная, потому что во-первыхъ содержаніе лошадей обходится дешевле при степномъ способѣ ухода и при изобиліи пастбищныхъ земель, и во-вторыхъ приплодъ здѣсь вѣренъ и значителенъ, а падежи не часты, по крайней мѣрѣ не разорительны. Но если хозяинъ употребляетъ лошадей для лег-

кихъ работъ, какъ то: для боронованія земли и для гармалованія хлѣба, такъ что всѣ расходы по содержанію лошадей съ избыткомъ окупаются цѣнностію этихъ работъ, то выручка отъ продажи приплода есть уже чистая прибыль.

Малороссіянинъ для сельскихъ работъ не нуждается въ лошади. Нѣмцы-колонисты производятъ всѣ работы лошадьми; также поселяне Херсонскаго поселенія — великороссійне и государственные крестьяне Тираспольскаго уѣзда, села Плоскаго, болгаре и молдаване западной части губерніи употребляютъ лошадей для гармалованія хлѣба. Казенные крестьяне Херсонскаго уѣзда, Явкинской волости, бѣлоруссы, содержатъ хорошихъ лошадей для поѣздокъ, равно и поселяне с. Ново-Покровскаго (Вшиваго) русскіе. У прочихъ крестьянъ лошадей имѣется малое число, большею частію только для отбывки натуральныхъ повинностей. Волъ есть рабочая скотина, необходимая для распашки здѣшней твердой почвы плугомъ, но для боронованія лошадь заслуживаетъ предпочтеніе.

Степной способъ коневодства не требуетъ ни большаго капитала, ни большихъ расходовъ, и вообще стоитъ мало; но онъ не такъ еще дешевъ, какъ могъ бы быть при лучшемъ хозяйствѣ, потому что производитъ потерю въ лошадяхъ и не только не допускаетъ никакого улучшенія, но напротивъ того причиняетъ постепенное ослабленіе породы. Отъ дурной зимовки лошади худѣютъ, кобылы слабѣютъ и выкидываютъ приплодъ, а выходя весною съ разслабленными желудками на пастбище, страдаютъ поносомъ. Кобылы выкидываютъ и зимою, когда падаютъ на гололедицѣ, и весною, когда около водопоя, погружаясь въ глубокую грязь, не могутъ освободить ногъ безъ значительной натуги.

Между тѣмъ весьма малый ростъ и безсиліе здѣшнихъ дикихъ лошадей доказываютъ, что и степное содержаніе табуновъ, безъ всякаго хозяйственнаго попеченія, должно имѣть для лошадей дурныя послѣдствія. Все это указываетъ на необходимость улучшеній по коневодству.

Нѣкоторыя лишь простыя измѣненія въ уходѣ, немного больше вниманія къ сохраненію силъ и здоровья животныхъ, и незначительное увеличеніе расходовъ, возвысили бы доходъ отъ коневодства и со временемъ привели бы къ улучшенію самой породы лошадей. Въ этомъ убѣдились нѣкоторые хозяева и стали уже дѣйствовать болѣе раціонально, а одинъ изъ числа ихъ, г. Демоль, представилъ дѣльныя изслѣдованія о степномъ коневодствѣ, въ статьѣ, напечатанной въ запискахъ Императорскаго общества сельскаго хозяйства южной Россіи (*).

(*) Смотри записки 1850 г. № 5, стр. 324, 341 и № 6, стр. 363 и 362.

Для достиженія самаго выгоднаго способа воспитанія лошадей въ степяхъ, необходимо выполнить два условія:

1) улучшить приплодъ и

2) устранить потерю въ лошадяхъ.

Выполненіе этихъ условій очень возможно и не требуетъ большихъ расходовъ, а увеличенные доходы будутъ пополнять ихъ въ излишествѣ.

Улучшеніе приплода легко, потому что здѣшнимъ степнымъ хозяевамъ непредстоитъ еще борьбы съ болѣзненнымъ предрасположеніемъ животнаго, столь обычнымъ въ другихъ странахъ Европы. Преимущественно это надобно приписать сухости нашего климата и свободной жизни животнаго на возвышенныхъ пастбищахъ. Степная, табунная лошадь, сходствуетъ съ дикою въ тѣхъ качествахъ, въ которыхъ сходствуютъ между собою вообще дикія лошади, во всѣхъ странахъ земнаго шара, а именно: въ умѣренности роста, въ сухости сложенія и въ большой силѣ двигательныхъ членовъ. Влажный климатъ много содѣйствуетъ бо́льшему развитію формъ, какъ замѣтно напримѣръ въ Бельгіи; но наши степи принадлежатъ къ сухимъ и теплымъ странамъ, коимъ свойственна легкая порода лошадей. По этимъ природнымъ свойствамъ здѣшнихъ лошадей можно судить, до какой степени совершенства можно дойти введеніемъ раціональнаго степнаго коневодства, и это нововведеніе тѣмъ легче, что для достиженія цѣли нужно примѣнить только нѣкоторыя простыя правила, которыя въ сущности не измѣняютъ настоящаго степнаго способа воспитанія лошадей. Правила эти касаются преимущественно случки и зимняго содержанія лошадей и жеребцовъ.

а) *Случка.* 1) Не слѣдуетъ допускать кобыль къ случкѣ раньше трехлѣтняго возраста.

Для этого не должно оставлять ни жеребцовъ, ни жеребятъ въ табунѣ, вмѣстѣ съ кобылами всякаго возраста, не только на весь годъ, какъ это здѣсь дѣлается, подъ предлогомъ, что жеребцы стерегутъ табунъ, но и на время случки. Напротивъ того, на время случки, которая продолжается два мѣсяца, слѣдуетъ отдѣлить молодыхъ кобылокъ, равно и тѣхъ изъ старыхъ кобылъ, которыя бьютъ и отталкиваютъ жеребца, а оставить въ табунѣ только такихъ, которыя охотно его принимаютъ. Послѣ двухъ мѣсяцевъ брать жеребцовъ въ конюшню и употреблять ихъ на легкія работы.

2) Держать жеребцовъ хорошихъ, случать съ бо́льшимъ числомъ кобылъ и выбирать для нихъ матокъ наилучшихъ по формамъ, а всѣхъ кобылъ, слабыхъ и порочныхъ относительно роста или формъ, изъ табуна браковать.

б) *Зимнее содержаніе.* Зимнее содержаніе жеребятъ:

1) Въ концѣ октября или половинѣ ноября, смотря по погодѣ, надобно отдѣлять жеребятъ отъ матокъ и на ночь загонять ихъ въ пріютъ, гдѣ и

давать имъ кормъ. Въ это время молоко у матокъ уменьшается, на пастбищахъ бываетъ иней, слѣдовательно и недостатокъ въ подножномъ кормѣ, а между тѣмъ наступаетъ непогода, причиняющая жеребятамъ болѣзнь. Многіе жеребята начинаютъ мытиться около того времени, другіе позже—зимою, и у нѣкоторыхъ эта болѣзнь продолжается до весны; для всѣхъ ихъ это время критическое и требуетъ со стороны хозяина особеннаго попеченія, особенно же улучшенія въ содержаніи. Это естественное впрочемъ очищеніе, будучи удержано какимъ-либо внѣшнимъ вліяніемъ, дѣлается для жеребятъ губительнымъ.

2) Зимній пріютъ долженъ быть сухъ, тепелъ и чисть. Чистота пріютовъ есть необходимое условіе для поддержанія здоровья жеребятъ. Если она не наблюдается, то лучше оставлять животныхъ во дворахъ, на чистомъ воздухѣ, нежели запирать въ грязные и душные пріюты. По мнѣнію г. Демоля, для 30 или 40 жеребятъ достаточно помѣщеніе въ 10 сажень длины и въ 3 или 4 сажени ширины. Стѣны должны имѣть по крайней мѣрѣ 1 сажень высоты; крыша на нихъ должна быть съ двойнымъ покатомъ, высокимъ въ срединѣ, для того, чтобы дождевая вода стекала удобно. Вокругъ стѣнъ надобно расположить рѣшетки и ясли, первыя для сѣна, а вторыя для сѣчки; рѣшетки прикрѣплять высоко, чтобы жеребята доставали сѣно только снизу, и не могли въ немъ рыться и ронять подъ ноги. Двери и окна помѣщенія должны быть обращены къ югу, для предохраненія отъ снѣговъ во время мятели. Днемъ оставлять двери открытыми, чтобы жеребята могли выходить по произволу.

3) Зимній кормъ долженъ состоять изъ лучшаго сѣна и изъ овсяной соломы, изсѣченной и перемѣшанной съ зерномъ, съ прибавкою небольшаго количества соли, два или три раза въ недѣлю. Первая зимовка жеребятъ очень важна. Во все продолженіе мыта, необходимо, чтобы испражненія происходили изобильно и легко, а сѣчка имѣетъ дѣйствіе слабительное на жеребятъ, котораго трудно достигнуть, давая только чистое зерно или сѣно.

4) Съ открытіемъ весны, надобно выпускать жеребятъ на пастбище, но къ вечеру загонять ихъ въ пріютъ, во все время холодныхъ ночей.

в) *Зимовка кобылъ и подростковъ.* 1) Кобылъ и подростковъ въ непогоду или при гололедицѣ надобно держать въ крытыхъ загонахъ.

Хорошо устроенный загонъ бываетъ закрытъ съ сѣверной и восточной сторонъ, угломъ на сѣверо-востокъ; а прочія его стороны, выдающіяся на прилегающій дворъ, открыты и подперты надежными столбами. Крыши, съ двойнымъ покатомъ, имѣютъ ширину отъ трехъ до четырехъ сажень, причемъ длина кровель бываетъ такая, чтобы онѣ концами выходили за стѣны съ одной стороны, и за столбы съ другой, не менѣе какъ на аршинъ ширины, и въ $1^1/_2$ арш. вышины, для закладки корма. Самое лучшее положеніе пріюта для

лошадей есть покатость, возвышающаяся на сѣверъ или востокъ; ворота дѣлаются съ запада, а при пониженіи къ западу ворота бываютъ съ юга.

2) Лошадямъ надобно давать зимою кормъ въ достаточномъ количествѣ. Степная лошадь на привольномъ пастбищѣ тучнѣетъ, отъ чего зимою она можетъ довольствоваться кормомъ посредственнаго качества. Этою экономіею можно пользоватья, но не должно употреблять ее во зло.

Въ концѣ осени, когда животныхъ пригоняютъ на ночь домой, въ загородки, надобно класть солому; хотя первоначально лошади брезгаютъ ею, но впослѣдствіи, по мѣрѣ уменьшенія пастбы, ѣлятъ ее охотно. Дабы предохранить желудокъ животнаго отъ разслабленія сначала зимы, не слѣдуетъ оставлять его тощимъ въ длинныя ночи. Этимъ можно отвратить большіе расходы, неизбѣжные тогда, когда придется исправлять въ тѣлѣ животныхъ слишкомъ исхудалыхъ. Сѣно посредственнаго качества, негодное для овецъ-мериносовъ и предназначенное для лошадей, также и просяную солому, составляющую кормъ лучше прочихъ сортовъ соломы, надобно беречь до того времени, когда степи покроются снѣгомъ. Весьма выгодно давать лошадямъ полову, мякину, одинъ разъ въ день, а именно: когда лошади возвращаются съ водопоя, или еще лучше два раза, утромъ и вечеромъ. Полова, въ особенности льняная, есть превосходный кормъ, который надобно давать въ ясляхъ, для избѣжанія потери. Соль также надобно примѣшивать къ половѣ, одинъ или два раза въ недѣлю.

Говоря о коневодствѣ въ Херсонской губерніи вообще, замѣчается значительное уменьшеніе размѣра коннозаводства, въ послѣднее время, главнѣйшею причиною котораго была прошедшая война. Во время военныхъ дѣйствій, въ армію требовались огромныя массы лошадей и обозы, и притомъ менѣе цѣнныхъ, чрезъ что табунное коневодство имѣло хорошій сбытъ въ теченіе всего этого времени. Заводчики же болѣе цѣнныхъ, кровныхъ лошадей понесли потерю, потому что большаго запроса на ихъ лошадей не было, а цѣнность фуража такъ возвысилась, что содержаніе заводовъ не представляло никакихъ выгодъ. По заключеніи мира, всѣ торговые рынки были наполненны лошадьми, продававшимися правительствомъ съ аукціона, отъ упраздненныхъ обозовъ и расформированныхъ частей кавалеріи и артиллеріи. Низкія цѣны на нихъ, отъ несоразмѣрнаго торговаго предложенія, привлекли всѣхъ покупщиковъ. Продажа этихъ лошадей продолжалась постоянно въ теченіе нѣсколькихъ послѣдовавшихъ лѣтъ, такъ что всѣ мѣстныя нужды большею частью удовлетворялись пріобрѣтеніемъ продаваемыхъ съ аукціона лошадей. Чрезъ это и табунное коневодство не давало уже прежняго дохода.

Отсутствіе въ большей части имѣній правильнаго хозяйства бываетъ причиною, что какая-либо отрасль его, не дающая въ теченіе двухъ, трехъ лѣтъ

сряду ожидаемаго дохода, тотчасъ же замѣняется другою, такъ какъ система выжиданія здѣсь почти неизвѣстна, по той причинѣ, что изъ ежегодно получаемаго дохода, только незначительная, крайне необходимая часть оставляется на имѣніе, а другая поступаетъ на прожитье. Если надежды на будущій доходъ бываютъ обмануты, то нерѣдко весь валовой доходъ поступаетъ на прожитье, и главнѣйшее вниманіе обращается на безотлагательное уменьшеніе убыточной отрасли хозяйства. Эти причины были поводомъ, что многіе заводы въ Херсонской губерніи, наиболѣе въ 1857 и 1858 годахъ, были совершенно распроданы, а размѣры другихъ значительно уменьшены, болѣе чѣмъ на половину. Въ приложеніи помѣщаемъ таблицу № XIII о состояніи коннозаводства въ Херсонской губерніи къ 1858 году, изъ которой видно, что во всѣхъ 67 заводахъ находилось 158 жеребцовъ, 4,326 матокъ и 4,934 жеребятъ, всего же 9,428 головъ, въ то время какъ по оффиціальнымъ свѣдѣніямъ, въ 1841 году ихъ считалось 47,857 головъ.

Принимая во вниманіе, что цѣнность хорошихъ заводскихъ лошадей въ теченіе 50 лѣтъ не измѣнилась, легко понять, во сколько разъ уменьшился въ настоящее время доходъ отъ коневодства. Цѣнность земель увеличилась съ тѣхъ поръ въ нѣсколько разъ, содержаніе лошади стало дороже, значеніе денегъ уменьшилось, а за одну и ту же лошадь получали одно и тоже количество металла, какъ теперь, такъ и 50 лѣтъ тому назадъ. Въ настоящее время это обстоятельство и составляетъ главнѣйшую причину, почему коннозаводство осталось большею частью только въ тѣхъ имѣніяхъ, гдѣ хозяева пристрастились къ нему и гдѣ средства ихъ допускаютъ удовлетворять этому стремленію.

Трудно сказать, въ какой степени содѣйствовали улучшенію и распространенію коневодства установленные по этому предмету мѣры правительственныя.

Такъ, съ 1829 года, оно учредило ежегодныя конскія скачки, въ Херсонѣ и Одессѣ, назначивъ два приза: 1-й въ 420 р. сер., а другой въ 142 р. 75½ к.; скачка ограничивается 6-ти-верстнымъ кругомъ, съ перескачкою. Въ 1856 году было допущено къ скачкѣ всего 6 лошадей, и въ 1857 году 5, всѣ онѣ принадлежали помѣщикамъ. Въ первый годъ выигралъ: 1-й призъ бессарабскій помѣщикъ Ф. Суручанъ, а 2-й остался невыданнымъ; на второй годъ оба приза получили екатеринославскіе помѣщики Евецкіе. Едвали не лучшимъ средствомъ къ поощренію заводчиковъ доставлять на состязаніе своихъ лошадей было бы возвышеніе цѣнности призовъ до размѣра, соотвѣтствующаго стоимости самыхъ лошадей.

Другая мѣра правительства была — учрежденіе земской конюшни, въ г. Херсонѣ, которая существуетъ съ 1844 года и находится въ зависимости комитета государственнаго коннозаводства, подъ ближайшимъ управленіемъ

Херсонскаго комитета о губернскомъ коннозаводствѣ (1). До военныхъ дѣйствій въ Крыму, въ этой конюшнѣ находилось 60 жеребцовъ разныхъ породъ: англійскихъ, датскихъ и большею частью азіятскихъ; дороговизна содержанія ихъ, по случаю непомѣрно возросшихъ цѣнъ на фуражъ въ военное время, была причиною, что число ихъ было уменьшено до 25 (2). Ежегодно, съ февраля, жеребцы для случки отправляются по четыремъ трактамъ; измѣненіе этихъ трактовъ производится каждый годъ, по распоряженію комитета коннозаводства. Жители г. Херсона пользуются на мѣстѣ, въ продолженіи 7 мѣсяцевъ въ году, случкою кобылъ-матокъ съ 20-ю жеребцами—безплатно и съ 5-ю—съ взиманіемъ положеннымъ за то денегъ; съ февраля же по 15-е іюня жеребцы находятся на пяти случныхъ пунктахъ въ уѣздахъ: Александрійскомъ, Бобринецкомъ, Тираспольскомъ и Ананьевскомъ, гдѣ имѣется наибольшее число конскихъ заводовъ. Въ прежніе годы, по оффиціальнымъ свѣдѣніямъ, на случные пункты и въ центральную конюшню приводили около 2,000 кобылъ; изъ этого числа $^3/_4$ принадлежало помѣщикамъ, а казеннымъ и помѣщичьимъ крестьянамъ менѣе $^1/_{10}$ части. Въ 1858 году приводъ кобылъ для случки на пяти пунктахъ простирался до 788, но по малому числу жеребцовъ, къ случкѣ допущено было только 370, считая въ томъ числѣ и кобылъ, слученныхъ съ оплатными жеребцами (на сумму 280 руб.). Отъ случки 1857 года кобылъ частныхъ владѣльцевъ съ казенными жеребцами, было получено до 300 жеребятъ.

Нельзя не признать пользу этого учрежденія; но если обратить вниманіе на то, кто пользуется преимущественно этимъ учрежденіемъ, то нельзя не согласиться съ мнѣніемъ нѣкоторыхъ помѣщиковъ, что едва-ли не лучшею мѣрою къ улучшенію породъ лошадей въ губерніи, была бы безплатная раздача жеребцовъ тѣмъ заводчикамъ, которые, при ежегодно назначенныхъ для того состязаніяхъ, получали бы премію. Чрезъ это отвратился бы тотъ недостатокъ въ лошадяхъ отъ казенныхъ жеребцовъ, на который жалуются нѣкоторые помѣщики, именно: что они выходятъ непомѣрно слабыми, отъ излишняго истощенія произведшихъ ихъ жеребцовъ частою случкою на земскихъ конюшняхъ. Годовая стоимость содержанія земской конюшни дозволяла бы правительству доставлять заводчикамъ лучшихъ лошадей, нежели какихъ они могутъ достать при недостаточности своихъ сношеній, отвлекаемые другими предметами хозяйства.

---

(1) Центральная конюшня имѣетъ помѣщеніе въ городскихъ зданіяхъ близъ крѣпости, на берегу Днѣпра.

(2) Штатъ Херсонской земской конюшни состоитъ: изъ 1 штабъ-офицера, ветеринара, 1 письмоводителя и 30 нижнихъ чиновъ. Полное содержаніе на нихъ и всѣ расходы земской конюшни по содержанію лошадей производятся на счетъ земства.

Несравненно меньшимъ невыгодамъ подверглось степное коневодство, которое составляетъ главную массу въ общемъ итогѣ лошадей въ губерніи, а между тѣмъ, если вѣрить оффиціальнымъ свѣдѣніямъ, и оно значительно умен-шилось. О послѣднемъ мы предлагаемъ слѣдующія указанія.

Въ 1808 году, во всемъ Новороссійскомъ краѣ считалось до 400,000 лошадей; въ 1813 году, послѣ жестокой зимы, истребившей въ одинъ мѣсяцъ до 104,000 головъ, по оффиціальнымъ свѣдѣніямъ было въ немъ не болѣе 200 или 250,000 головъ ([1]). По оффиціальнымъ же свѣдѣніямъ ([2]), въ нижеозначенные годы, въ Херсонской губерніи находилось лошадей:

Въ 1841 году . . .	202,756	головъ
— 1842 — . . .	276,960	—
— 1843 — . . .	286,428	—
— 1844 — . . .	305,402	—
— 1845 — . . .	299,821	—
— 1846 — . . .	300,492	—
— 1847 — . . .	327,256	—
— 1848 — . . .	428,651	—
— 1849 — . . .	375,669	—
— 1850 — . . .	209,714	— ([3]).

Въ 1849 году распредѣленіе лошадей по уѣздамъ было слѣдующее:

Въ Херсонскомъ	20,063
— Александрійскомъ	100,100
— Бобринецкомъ	230,000
— Ананьевскомъ	3,660
— Тираспольскомъ	5,896
— Одесскомъ	15,950

По свѣдѣніямъ, доставленнымъ мѣстными начальствами, въ 1852 году лошадей было ([4]):

Въ уѣздахъ:	Въ помѣщичьихъ имѣніяхъ.	У государственныхъ крестьянъ.
Херсонскомъ	14,576	1,442
Александрійскомъ. . . .	3,500	4
Бобринецкомъ.	10,730	54
Ананьевскомъ.	4,745	886
Тираспольскомъ	5,364	5,842
Одесскомъ.	14,358	62
Всего . . .	53,273.	8,290.

([1]) Опытъ стат. опис. Новороссійскаго края, г. Скальковскаго, часть II, стр. 374.

([2]) По отчетамъ начальника губерніи.

([3]) Послѣдняя цифра взята изъ хозяйственнаго атласа мин. гос. имущ.

([4]) По свѣдѣніямъ, доставленнымъ г. генералъ-маіоромъ фонъ-Руге.

Кромѣ того у колонистовъ: иностранцевъ	23,035
евреевъ	1,123
У адмиралтейскихъ поселянъ.	359
Казенныхъ лошадей на продовольствіи въ военномъ поселеніи	13,374
Всего. .	37,891.

Итого во всей губерніи, за исключеніемъ лошадей военныхъ поселянъ, 98,454 головъ. Въ этихъ свѣдѣніяхъ явно уменьшена цифра лошадей въ помѣщичьихъ имѣніяхъ, такъ что только остальныя цифры можно принять достаточно вѣрными.

Въ 1856 году, когда Херсонская губернія была истощена несоразмѣрными требованіями лошадей въ дѣйствующую армію, по оффиціальнымъ свѣдѣніямъ было лошадей (*):

Въ Херсонскомъ уѣздѣ	29,784
— Александрійскомъ	5,100
— Ананьевскомъ.	40,786
— Бобринецкомъ.	16,500
— Одесскомъ.	17,521
— Тираспольскомъ	12,026
— первыхъ 8-ми округахъ новороссійскаго военнаго поселенія	12,406
— послѣднихъ 4-хъ округахъ.	7,352
— Одесскомъ градоначальствѣ.	4,380
— Николаевѣ	4,945
Всего . .	150,800.

Въ 1857 году, по свѣдѣніямъ, доставленнымъ мѣстными управленіями, въ Херсонской губерніи въ гражданскомъ вѣдомствѣ было:

	Лошадей.	
Въ городѣ Херсонѣ	1,461	
» » Бериславѣ	264	4,576
» » Ананьевѣ	966	
» » Овидіополѣ.	174	
» » Очаковѣ	123	
» » Тирасполѣ	650	
» » Новыхъ-Дубоссарахъ	359	
» » Григоріополѣ	300	
» » Бобринцѣ	279	
» » Александріи	»	

(*) Статист. таблицы Россійской Имперіи за 1856 годъ Спб. 1859 года.

Въ уѣздѣ	Херсонскомъ	15,958	
» »	Ананьевскомъ	13,376	
» »	Одесскомъ	19,898	88,628
» »	Тираспольскомъ	13,067	
» »	Бобринецкомъ	16,876	
» »	Александрійскомъ	9,453	
	Всего. . .	93,204 (1)	

Въ этомъ же году въ Херсонскомъ поселеніи находилось у поселянъ:

	Лошадей.	
Въ Александрійскомъ уѣздѣ въ 1-мъ округѣ . .	6,386	8,742
— — — — 2-мъ —	2,356	
— Бобринецкомъ — — 2-мъ —	5,501	11,508
— — — — 3-мъ —	6,007	
— Херсонскомъ уѣздѣ	4,212	
— Ананьевскомъ —	514	
Всего. . .	24,976.	

Въ этомъ числѣ: во 2-мъ округѣ у поселянъ было 18 косяковъ, въ коихъ считалось 34 жеребца, 744 матки и 658 жеребятъ; въ 3-мъ округѣ, въ разныхъ волостяхъ: 154 жеребца, 2,295 матокъ и 1,855 жеребятъ, въ небольшихъ конскихъ крестьянскихъ заводахъ (2). Въ 1-мъ же округѣ и нѣкоторыхъ волостяхъ 3-го округа гулевыя лошади показаны вмѣстѣ съ рабочими. Кромѣ того, здѣсь же включены и общественные жеребцы, которыхъ было въ 1-мъ округѣ 44, во 2-мъ 42 и въ 3-мъ 39, но не показано количество продовольствовавшихся здѣсь лошадей, принадлежавшихъ расквартированнымъ въ поселеніи войскамъ, коихъ можно было положить до 6,500.

Руководствуясь свѣдѣніями о числѣ лошадей въ Одесскомъ градоначальствѣ и г. Николаевѣ за предшествовавшій годъ (тогда считалось здѣсь 9,405 головъ), все число лошадей, въ 1857 году, въ Херсонской губерніи и Одесскомъ градоначальствѣ простиралось до 134,165, изъ коихъ до 15,000 приходится на долю городовъ и 9,428 на заводы.

2) РОГАТЫЙ СКОТЪ.

Изъ извѣстныхъ трехъ туземныхъ, типическихъ породъ рогатаго скота, а именно: украинской, калмыцкой и собственно русской (3), въ Херсонской губерніи особенно распространена украинская. Эта же самая по-

(1) Изъ статистическихъ таблицъ губернскаго комитета.

(2) Жеребцы въ нѣкоторыхъ изъ нихъ битюкской породы.

(3) См. записки Имп. общ. сел. хоз. южной Россіи 1854 г., № 2, стр. 62—71 и 1848 года, стр. 560—580.

рода, съ легкими мѣстными измѣненіями, извѣстна подъ названіями подольской, малороссійской, донской, черноморской и черкасской: всѣ эти названія суть только мѣстныя, а въ сущности это таже украинская порода, сохранившая свой первообразный типъ и близко подходящая къ венгерской породѣ, и только мѣстами, болѣе или менѣе измѣнившаяся въ ростѣ, величинѣ роговъ, складѣ и т. п. Въ торговлѣ съ сѣверомъ (съ Москвою и Санктпетербургомъ) степной быкъ болѣе всего извѣстенъ подъ названіемъ черкасскаго, отъ мѣста главнаго сгона для продажи быковъ, города Ново-Черкасска.

Не смотря на то, что украинская порода есть главная въ губерніи и по приблизительному расчету составляетъ около $^{6}/_{7}$ частей всего рогатаго скота, между домашними животными самое большое разнообразіе встрѣчается въ этомъ скотѣ. Здѣсь находятся породы скота балканскаго, голландскаго, швейцарскаго, франконскаго, венгерскаго и сверхъ того ублюдки, произшедшіе отъ смѣшенія разныхъ заграничныхъ породъ, однѣхъ съ другими и съ украинскою.

Балканскій скотъ встрѣчается въ весьма маломъ количествѣ, въ Тираспольскомъ уѣздѣ. Голландскій держатъ въ особенности нѣмцы-колонисты и кромѣ того, въ маломъ количествѣ, нѣкоторые помѣщики, а также онъ встрѣчается въ городахъ Одессѣ, Николаевѣ и Херсонѣ. У колонистовъ, помѣщиковъ и въ городахъ встрѣчается также скотъ швейцарскій и франконскій, а у помѣщиковъ сверхъ того и венгерскій. Ублюдки разныхъ породъ находимъ: балканскаго скота съ украинскимъ—у жителей Тираспольскаго и Одесскаго уѣздовъ; голландскаго съ украинскимъ — въ нѣмецкихъ колоніяхъ и у нѣкоторыхъ помѣщиковъ Тираспольскаго и Ананьевскаго уѣздовъ; франконскаго съ украинскимъ — у помѣщиковъ: Кромиды и Симоновича; венгерскаго съ украинскимъ — у помѣщиковъ: Скаржинскаго и Симоновича; венгерскаго съ голландскимъ и франконскимъ — также у помѣщика Симоновича.

Признаки степной породы суть слѣдующіе: небольшая, но узкая и продолговатая голова; плоскій лобъ, болѣе длинный, нежели широкій; большіе, тонкіе рога, направленные полукругомъ въ обѣ стороны, а потомъ концами вверхъ; короткая и узкая шея, съ малоотвислою внизу кожею; узкій крестецъ и круглое, но узкое брюхо; ноги большею частью тонкія, но крѣпкія; цвѣтъ волосъ сѣрый.

Признаки голландскаго скота: узкая и продолговатая голова; плоскій лобъ, узкія уши, врутри безъ волосъ; длинная и узкая шея и безъ складки внизу; прилегающіе и обыкновенно впередъ направленные рога; узкій крестецъ; узкое брюхо; слабыя ноги.

Признаки франконскаго скота: короткая, но широкая и большая голова; короткая морда; выпукло-округленный лобъ; короткіе, толстые и обыкновенно на бокъ направленные рога; короткая и толстая шея, отвислая на ней кожа

образуетъ внизу большую складку; широкій хребетъ; широкое и притупленное снизу брюхо; тонкая кожа; короткія, но сильныя ноги; цвѣтъ волосъ красновато-бурый. Швейцарскій скотъ мало отличается отъ франконскаго.

Признаки венгерской породы: небольшая, вверху широкая и вообще очень красивая голова; выпуклый лобъ съ курчавою шерстью; огромные рога, имѣющіе иногда болѣе аршина въ длину и направленные въ бокъ; болѣе короткая, но толстая шея, отвислая на ней кожа образуетъ внизу большую складку; умѣренный, широкій хребетъ; широкое и круглое брюхо; высокія и сильныя ноги; цвѣтъ волосъ свѣтло-сѣрый.

Здѣшняя порода украинскаго скота—сложенія болѣе слабаго, показываетъ мало мясистости и при откормкѣ не большую степень тучности; удойливость коровъ весьма слаба.

Балканскій скотъ есть самая мелкая и малосильная порода рогатаго скота, и оттого мало годная къ употребленію въ работы.

Голландскіе быки здѣсь хуже украинскихъ: они малосильны, малаго роста и мало способны для откормки. Но коровы этой породы имѣютъ предъ коровами украинскими большое преимущество, по причинѣ бо́льшей удойливости.

Франконскій скотъ сильнаго сложенія, показываетъ большую мясистость и большую способность къ утучненію; равно весьма замѣчательна удойливость коровъ этой породы и густота молока ихъ; эти свойства также относятся и къ швейцарскому скоту.

Венгерскій скотъ есть самый красивый и самый рослый; онъ отличается особенною живостію и силою; мясистость его большая, равно какъ и способность къ утучненію; даже огромные его рога могутъ составлять предметъ торговли, а шкуры, большія и крѣпкія, заслуживаютъ преимущество предъ шкурами всѣхъ прочихъ породъ скота.

Изъ вышеозначенныхъ ублюдковъ самые лучшіе суть ублюдки венгерскаго скота съ украинскимъ.

Вообще скотъ содержится здѣсь подъ открытымъ небомъ круглый годъ, лѣтомъ и зимою, въ хорошую погоду и въ дурную. Не только взрослый скотъ, но и телята одного и двухъ лѣтъ подвержены полному вліянію ненастной погоды и суровости зимъ. Осенью, въ длинныя ночи, и зимою, скотъ запирается въ загонахъ и, когда степь покрыта снѣгомъ, а также и въ гололедицу, получаетъ сухой кормъ.

Нѣкоторые помѣщики и вообще нѣмцы-колонисты имѣютъ крытые навѣсы, иногда даже теплые и сухіе сараи, но не для всего скота, а преимущественно только для коровъ; крестьянинъ въ зимнее время также обыкновенно держитъ рабочихъ воловъ на загонѣ, а коровъ подъ навѣсомъ или въ сарайчикѣ.

Загонъ, въ которыхъ запирается скотъ осенью и зимою, есть пространство, огороженное жердями, досками, плетнемъ или камнемъ, а чаще всего земляным или навознымъ заборомъ, вышиною въ 2 аршина.

Обыкновенный навѣсъ имѣетъ стѣны съ трехъ сторонъ, а съ четвертой, обращенной обыкновенно къ югу, онъ открытъ. Стѣны заплетены лозою или обставлены камышомъ, рѣдко обмазаны глиною, или же онѣ сложены изъ камня известняка съ навозомъ, а чаще безъ всякаго цемента. Крыша на навѣсѣ соломенная или камышовая, имѣетъ скатъ въ одну только сторону. При навѣсѣ находится огороженный дворъ или загонъ.

Зимою, когда степь покрыта снѣгомъ, скотъ находится на сухомъ корму; во все прочее время года питается подножнымъ. Сухой кормъ раскидывается по землѣ, по два раза въ день, малыми кучками, безъ вѣса, по усмотрѣнію скотника. Кормъ этотъ бываетъ рѣдко хорошаго качества, или, вѣрнѣе сказать, скоту дается что есть худшаго въ хозяйствѣ. Лучшія солома и сѣно сберегаются для овецъ, телятъ и лошадей; одни только рабочіе волы и жеребцы имѣютъ лучшее продовольствіе, потому что иначе, т. е. при содержаніи одинаковомъ съ прочимъ скотомъ, они были бы неспособны къ работѣ.

Заданный въ раскладку по землѣ кормъ, особенно лучшій, преимущественно достается скотинѣ сильной; слабая должна довольствоваться наскоро схваченными клочками или остатками.

Въ мокрую погоду бо́льшая часть корма затаптывается скотомъ въ грязь, да и въ сухую немалая часть его пропадаетъ подъ пометомъ; при вьюгахъ и метеляхъ, иногда продолжающихся по цѣлымъ суткамъ, часть корма разносится вѣтромъ, другую же часть покрываетъ снѣгъ. Случалось, при сильныхъ метеляхъ, что даже скотъ, стоящій въ загонѣ, безъ защиты сверху, почти до головы заносило снѣгомъ, и часть его погибала, а другую, по прекращеніи вьюги, хозяева должны были откапывать лопатами. Отмороженіе ушей, ногъ, хвостовъ случается нерѣдко.

Хозяева здѣшніе мало заботятся о запасахъ корма на непредвидѣнные случаи. Въ надеждѣ на короткость зимъ, они запасаютъ и кормъ въ маломъ количествѣ, а между тѣмъ, такъ какъ весною сбытъ скота бываетъ выгоднѣе, нежели осенью, то они оставляютъ на зиму иногда большее число скота, нежели дозволяютъ ихъ запасы сухаго корма. Отъ этого скотъ часто терпитъ голодъ, а послѣ продолжительной зимы, къ веснѣ, выходитъ чуть живой и не безъ ущерба въ количествѣ. Обширныя, если не вездѣ тучныя пастбища, быстро исправляютъ дѣйствія зимы. Но прежде этого можетъ произойти падежъ, какъ слѣдствіе дурной зимовки, если только весенняя растительность опоздаетъ за холодомъ, или даже, если скотина, съ разслабленнымъ отъ дурнаго корма желудкомъ, вдругъ переходитъ на тучный подножный кормъ.

Къ недостаткамъ по содержанію скота нужно еще присовокупить, что водопой не вездѣ находится въ хорошемъ состояніи, и зимою, и лѣтомъ; что для приплода необращается вниманія на качества быковъ, а вся забота состоитъ лишь въ томъ, чтобы получать телятъ; что быки и телята пасутся вмѣстѣ, въ общемъ стадѣ, и часто телка по третьему году приноситъ приплодъ; что ежели гдѣ, какъ напримѣръ въ близости городовъ, и наблюдается выборъ быковъ для случки, то вовсе его нѣтъ относительно коровъ; наконецъ, что присмотръ за скотомъ довѣряется пастухамъ, часто ненадежнымъ людямъ, старикамъ, слабосильнымъ или малолѣтнимъ, даже иногда слабоумнымъ, лишь бы плата за присмотръ обошлась какъ можно дешевле; отъ этого случаются пропажи и другія несчастія.

Вездѣ животныя, переходя съ зеленаго корма на сухой, спадаютъ немного съ тѣла, но нигдѣ въ такой степени, какъ въ нашихъ степяхъ, гдѣ послѣ зимовки, къ веснѣ, скотъ едва держится на ногахъ. Нынѣшнее зимнее содержаніе скота влечетъ за собою изнуреніе, препятствуетъ надлежащему развитію и причиняетъ разныя накожныя болѣзни, даже падежъ, особенно въ мелкомъ скотѣ, возобновляющійся всякую весну и истребляющій ежегодно до 15% всего количества. Отъ дурнаго присмотра часто бываютъ утраты, которыхъ пастухъ-бѣднякъ вознаграждать не можетъ. Невниманіе къ выбору быковъ и коровъ отражается появленіемъ недостатковъ въ слѣдующихъ поколѣніяхъ. Вообще въ настоящемъ степномъ уходѣ за скотомъ заключаются условія, не только не содѣйствующія къ совершенствованію скотоводства, но понижающія его достоинство, а вмѣстѣ съ тѣмъ и уменьшающія доходы отъ этой отрасли хозяйства, потому что, какъ уже сказано, ежегодно теряется много скота отъ падежей, и притомъ скотъ постепенно перерождается, мельчаетъ, слабѣетъ и оттого, сравнительно, дешевѣетъ.

Такимъ образомъ, представляя себѣ печальную картину настоящаго степнаго содержанія скота и ухода за нимъ, легко понять, почему степная порода показываетъ уже большіе недостатки въ наружномъ видѣ, хотя она происходитъ отъ украинской, сходной съ самою красивою породою скота венгерскаго.

Кровная украинская порода скота отличается замѣчательною крѣпостію силъ, отчего она весьма способна для употребленія къ тяжелымъ работамъ, неразборчивостію въ пищѣ, чѣмъ надобно пользоваться однако съ благоразуміемъ; наконецъ она способна къ утучненію, причемъ жиръ ея не столько нарастаетъ, сколько проникаетъ въ самое мясо, отъ чего мясо отличается сочностію и нѣжностію. Всѣ эти хорошія качества мало замѣтны въ здѣшней степной породѣ. Что причины этому заключаются въ дурномъ уходѣ и содержаніи, доказывается тѣмъ, что при улучшенномъ способѣ содержанія, который уже введенъ у нѣкоторыхъ помѣщиковъ, этотъ же степной

скотъ дѣлается сильнымъ и тучнымъ. Но маломолочность коровъ этой породы и въ этомъ случаѣ остается неизмѣнною, и для молочныхъ скоповъ почти необходимо держать голландскихъ или швейцарскихъ коровъ, какъ это введено у нѣмцевъ-колонистовъ и у хорошихъ помѣщиковъ-скотоводовъ. Въ сущности, настоящій степной способъ ухода за скотомъ имѣетъ одинаковые недостатки съ таковымъ же уходомъ за лошадьми, а потому и правила, изложенныя объ улучшеніи степнаго коневодства, относятся также и сюда. Хотя улучшенный способъ ухода за скотомъ введенъ нѣкоторыми помѣщиками, но успѣхъ въ цѣломъ краѣ зависитъ отъ большинства, которое не отличается раціональнымъ взглядомъ на хозяйство. Степной хозяинъ помнитъ только, что худой и мелкій скотъ переноситъ небрежное содержаніе и обращеніе лучше, нежели тучный и рослый скотъ. Это убѣжденіе болѣе всего препятствуетъ распространенію улучшеній. Но умышленность небрежнаго содержанія скота неестественна и происходитъ отъ невѣрнаго взгляда на этотъ предметъ. Заботиться только о количествѣ скота, а не о качествѣ его—плохой хозяйственный расчетъ, такъ какъ единственная цѣ. скотоводства есть выручка какъ можно высшаго дохода, къ чему конечно не можетъ способствовать перерожденіе лучшей породы въ худшую.

Смѣшеніе балканской породы скота съ украинскою имѣло дурное вліяніе на эту послѣднюю. Голландскій же скотъ пригоденъ только для молочнаго хозяйства. Франконская порода имѣетъ высокія качества, во всѣхъ отношеніяхъ, но не можетъ быть распространена въ степяхъ, потому что для прочнаго успѣха требуетъ весьма заботливаго и дорогаго содержанія. Но венгерская порода есть самая способная къ улучшенію степной украинской, и по опытамъ, произведеннымъ у помѣщиковъ: Скаржинскаго, Симоновича и другихъ, оказалось, что ублюдки этихъ двухъ породъ еще болѣе способны къ утучненію, нежели каждая порода отдѣльно. По мнѣнію г. Симоновича, весь туземный скотъ можно было бы преобразовать къ лучшему въ теченіе не болѣе 16-ти лѣтъ. Цѣна парѣ рабочихъ воловъ отъ 30 до 75 р. сер. Въ Крюковѣ, гдѣ собирается значительное число чумацкихъ валокъ, вымѣниваются степными чумаками волы Полтавской губерніи, которыхъ пара цѣнится иногда во 100 и 110 р. сер., но до какой степени можетъ быть возвышена цѣнность воловъ улучшеніемъ ихъ породы, можетъ служить доказательствомъ скотъ г. Броцкаго, помѣщика Верхнеднѣпровскаго уѣзда, который продалъ пару своихъ воловъ, на ярмаркѣ въ Елисаветградѣ, за 240 р. сер.

Пользу отъ рогатаго скота хозяева извлекаютъ троякимъ образомъ: употребленіемъ воловъ на работы; продажею скота и молочными скопами.

Воловъ употребляютъ на обработку земли и въ извозы, а по истеченіи извѣстнаго времени продаютъ ихъ на убой. Вообще съ волами малороссіяне

лучше умѣютъ обращаться, нежели съ лошадьми. Степная порода лошадей способна только къ легкимъ работамъ и къ скорой ѣздѣ; поднятіе же перелога плугомъ есть работа изнурительная и лучше производится волами. Притомъ и содержаніе воловъ обходится дешевле. Овесъ, который вездѣ есть лучшее зерно для корма лошадей, въ южной части губерніи родится дурно и, при здѣшнемъ климатѣ, причиняетъ лошадямъ воспаленіе; ячмень же, хотя родится хорошо, но производитъ въ непривыкшихъ къ нему лошадяхъ поносъ и дѣлаетъ ихъ склонными къ простудѣ, такъ какъ послѣ него лошади сильно потѣютъ; вообще же кормленіе зерномъ обходится дорого. Наконецъ — въ волахъ сохраняется цѣнность капитала: волы, употребленные въ работу извѣстное число лѣтъ, продаются на убой за туже цѣну, за которую были куплены и даже иногда дороже.

Здѣсь впрягаютъ воловъ въ ярмо такимъ образомъ, чтобы они шеею тянули возъ. Въ нѣкоторыхъ странахъ, впрягаютъ воловъ за рога; о преимуществѣ того или другаго способа мнѣнія различны.

Ковка для рабочихъ воловъ въ нашихъ степяхъ не употребляется. Отъ того волы, при перевозкѣ тяжестей, во время гололедицы, много терпятъ, часто падаютъ и даже иногда ломаютъ ноги.

Въ такое время года, по возможности избѣгаютъ возки, а въ случаѣ необходимости кладутъ меньше тяжести и сокращаютъ дневной путь. Для устраненія этихъ неудобствъ и даже убытковъ, ковка воловъ къ зимѣ необходима. Впрочемъ въ Александрійскомъ уѣздѣ, у нѣкоторыхъ помѣщиковъ и бывшихъ военныхъ поселянъ ковка воловъ уже въ употребленіи; здѣсь подковываютъ каждую половину ступни отдѣльною пластинкою, но лучшею ковкою считается введенная въ Баваріи и Богеміи: она представляетъ форму башмака, который надѣвается на ногу вола и прикрѣпляется посредствомъ винта, такъ что въ благопріятную погоду можетъ быть снять. Такая ковка необходима для переднихъ ногъ; заднія же, въ мѣстностяхъ не гористыхъ, могутъ оставаться даже безъ подковъ.

Молочное хозяйство существуетъ, преимущественно по близости г. Одессы, гдѣ держатъ коровъ породы голландской (остъ-фрисландской) и швейцарской. Въ прочихъ мѣстахъ, потребность городскихъ жителей въ молочныхъ скопахъ удовлетворяется самыми горожанами, въ Херсонѣ и Николаевѣ въ особенности тѣми обывателями, которые живутъ на городской землѣ, въ особыхъ хуторахъ, неподалеку отъ этихъ городовъ, и суть по званію мѣщане, а по занятіямъ земледѣльцы; но мѣщане эти большею частію держатъ маломолочныхъ коровъ мѣстной украинской породы. Помѣщики и крестьяне, за немногими исключеніями, ограничиваются маломолочнымъ хозяйствомъ, вообще только для домашняго обихода; весьма немногія казенныя селенія, лежащія близь городовъ,

имѣя лишнихъ коровъ, сбываютъ молоко, сыръ, творогъ и масло не въ значительномъ количествѣ. Коровы украинской породы, не моложе 4-хъ лѣтъ и не старѣе 8, продаются: не-телая отъ 12 до 20 р., за дойную корову голландской, швейцарской или франконской породы платится отъ 30 до 40 р. Украинской породы корова даетъ въ сутки молока отъ 1 до 3 квартъ, а коровы прочихъ породъ дають отъ 3 до 10 квартъ молока, лучшаго качества. Самая низкая цѣна за пудъ коровьяго масла — 3 р. 60 к. сер.; въ Херсонѣ, Николаевѣ и Одессѣ покупается изъ первыхъ рукъ пудъ по 4 р., а торговкамъ платятъ отъ 5 р. до 6 р., въ раздробъ по фунтамъ; за фунтъ свѣжаго, столоваго масла платится отъ 16 до 25 коп. и дороже. Коровье масло вывозится изъ Одессы въ Константинополь и изъ Херсонской губерніи въ Кіевъ и Подольскую губернію, гдѣ продается отъ 8 до 10 р. за пудъ. Обыкновенное, здѣсь приготовляемое масло есть сбойное, подобное называемому на сѣверѣ чухонскимъ.

Падежъ скота, болѣе или менѣе сильный, бываетъ ежегодно; но въ теченіе каждаго послѣдующаго десятка лѣтъ случается все сильнѣе повальная болѣзнь, чума или вѣрнѣе злая прилипчивая горячка.

Обыкновенный ежегодный падежъ составляетъ въ сложности около 15% всего скота, но сверхъ того отъ чумы, въ послѣдній 10-лѣтній періодъ во время эпидеміи, падаетъ до 50% онаго.

Часто чума заносится сюда чумаками изъ другихъ губерній, отчего они и получили это характеристическое названіе, но иногда появляется какъ мѣстная болѣзнь, т. е. зараждается въ самой губерніи.

Степи Херсонской губерніи, на коихъ пасутся многочисленныя стада, имѣютъ возвышенное, сухое положеніе и производятъ травы хорошаго качества, между коими встрѣчается много цѣлебныхъ, дикопрозябающихъ растеній. Эти обстоятельства и отсутствіе большихъ болотъ, вообще чрезвычайно благопріятствуютъ степному скотоводству, въ чемъ легко убѣдиться, обративъ вниманіе на прекрасное состояніе скота въ лѣтнюю пору. Слѣдовательно причины обыкновенныхъ падежей, а равно и чумы должны заключаться лишь въ уходѣ за скотомъ въ зимнемъ его кормленіи и въ состояніи водопоевъ.

Въ позднюю осень, въ короткіе дни, скотъ на степи не можетъ наѣсться до сыта, а въ слѣдующія за тѣмъ длинныя ночи, которыя онъ проводитъ въ загонѣ, не получаетъ сухаго корма, потому что, по расчетамъ хозяина, еще не наступила пора отпускать его. Зимою же скотъ хотя получаетъ сухой кормъ, но самый скудный. Съ наступленіемъ весны, его рано выгоняютъ на пастбу, потому что сухаго корма въ хозяйствѣ уже не достаетъ, а на степи онъ долженъ наполнять желудокъ прошлогоднею засохшею малопитательною травою. Осенью скотъ на степи и въ загонѣ безпрестанно находится подъ холоднымъ дождемъ. Зимою же нерѣдко по нѣсколько дней сряду бываетъ

покрытъ снѣгомъ, который наконецъ на немъ же таетъ и проникаетъ кожу; иногда же, будучи измоченъ дождемъ или снѣгомъ, скотъ въ такомъ видѣ захватывается морозомъ и покрывается ледяною корою, которая въ послѣдствіи на немъ таетъ, и это повторяется неоднократно; такимъ образомъ осенью и зимою скотъ, если можно такъ выразиться, нѣсколько разъ то костенѣетъ, то оттаиваетъ.

Притомъ, не имѣя никогда подстилки, скотъ въ загонѣ долженъ стоять и лежать на навозѣ, а во время дождей и таянія снѣга—въ грязи.

Въ дополненіе этого жестокаго содержанія скота, во многихъ мѣстахъ не имѣется хорошихъ водопоевъ, проточной воды или обильныхъ водою колодцевъ. Зимою вода въ мелкихъ прудахъ и рѣчкахъ промерзаетъ почти до самаго дна, и скотъ поятъ густою, грязною водою, которую съ трудомъ добываютъ изъ-подъ толстаго льда; лѣтомъ вода въ рѣчкахъ высыхаетъ, а въ прудахъ, не освѣжаемая дождями, гніетъ и густѣетъ отъ множества мелкихъ, плодящихся въ ней инфузорій.

Представляя эту картину здѣшняго обыкновеннаго обращенія со скотомъ, ясно можно видѣть, что главныя причины обыкновенныхъ, ежегодныхъ падежей и зарожденія чумы заключаются въ уходѣ за скотомъ, въ зимнемъ его кормленіи и въ состояніи водопоевъ, а оттого и лекарства отъ чумы и другихъ болѣзней приносятъ скоту мало пользы; зло можетъ быть устранено, или по крайней мѣрѣ уменьшено, измѣненіемъ обращенія со скотомъ. Стоитъ дать скоту защиту отъ непогоды, сухой пріютъ, хорошій кормъ, въ достаточномъ количествѣ, и хорошій водопой — обыкновенные падежи тотчасъ уменьшатся, а можетъ быть не будетъ зараждаться и чума.

Средства къ излеченію скота отъ чумы еще не найдены (1); ежели зло уже появилось, то однѣ только предохранительныя мѣры и самый строгій и хорошій присмотръ за здоровьемъ скота могутъ ослабить распространеніе заразы и спасти бо́льшую часть стада отъ гибели. Но для того необходимо, чтобы помѣщики, какъ мѣстные начальники, приняли сами дѣятельное участіе и лично повѣряли дѣйствія подчиненныхъ. Этого однако почти не бываетъ. Обыкновенно крестьяне, имѣя полную власть надъ больнымъ скотомъ и дѣйствуя неразумно, сами увеличиваютъ зло. Такъ, напримѣръ, оставляютъ павшій отъ чумы скотъ на поляхъ незарытымъ (2), даже снимаютъ съ него шкуры и подъ конецъ собираютъ кости для продажи, или, если и закапываютъ павшій скотъ,

---

(1) Стоитъ пересмотрѣть журналы этого края, чтобы увидѣть многочисленныя средства, предложенныя въ различное время, различными лицами къ излеченію чумы; это самое обстоятельство уже можетъ служить доказательствомъ недостаточности каждаго изъ нихъ.

(2) Такъ было весною въ 1849 года.

то такъ неглубоко, что собаки и волки легко его вырываютъ,—или, что хуже всего, бросаютъ его въ туже рѣчку, изъ которой нѣсколько ниже поятъ здоровый скотъ.

Вотъ причины быстраго распространенія чумы.

Замѣчено, что когда перегонятъ больной скотъ на свѣжую пастбу, съ хорошимъ водопоемъ, то болѣзнь скоро ослабѣваетъ и затѣмъ прекращается.

Положеніе скотоводства въ краѣ мы можемъ выразить слѣдующими цифрами: по оффиціальнымъ свѣдѣніямъ, крупнаго рогатаго скота въ Херсонской губерніи считалось:

Въ 1842 году . . .	781,650	головъ
— 1843 — . . .	794,404	—
— 1844 — . . .	830,758	—
— 1845 — . . .	756,617	—
— 1846 — . . .	765,620	—
— 1847 — . . .	832,621	—
— 1848 — . . .	829,932	—
— 1849 — . . .	308,889	—
— 1850 — . . .	277,756	— (1)

Послѣднія двѣ цифры весьма сомнительны, если предшествовавшія заслуживаютъ вѣроятіе. Г. Скальковскій говоритъ, что въ 1848—1849 годахъ число рогатаго скота простиралось до 412,970 головъ (2), именно:

		По приведеннымъ же нами свѣдѣніямъ.
Въ градоначальствѣ Одесскомъ . . .	2,862	»
— уѣздѣ Одесскомъ	36,760	33,291
— — Херсонскомъ	77,593	74,063
— — Бобринецкомъ	»	127,293
— — Александрійскомъ . . .	232,576	15,700
— — Тираспольскомъ . . .	19,661	18,160
— — Ананьевскомъ	43,518	40,382

По оффиціальнымъ свѣдѣніямъ, падежъ скота, свирѣпствовавшій въ 1849 году, вовсе не былъ такъ великъ, чтобы онъ могъ произвесть подобную разницу, именно:

	Заболѣло.	Пало.
Въ Херсонскомъ уѣздѣ	27,500	22,682
— Бобринецкомъ	65,267	62,386
— Одесскомъ	12,730	11,325

(1) По «Хозяйственному атласу» министерства государственныхъ имуществъ.

(2) Опытъ стат. опис. Новороссійскаго края, часть II, стр. 345—346.

Въ Ананьевскомъ	1,069	418
— Тираспольскомъ	3,131	2,640
	109,697	99,451 (1).

Въ 1852 году, по свѣдѣніямъ, доставленнымъ мѣстными начальствами (2), рогатаго скота считалось:

Въ помѣщичьихъ имѣніяхъ:

въ уѣздѣ Херсонскомъ	67,109 головъ.
— — Александрійскомъ . . .	26,225 —
— — Бобринецкомъ	145,820 —
— — Ананьевскомъ	39,262 —
— — Тираспольскомъ . . .	29,250 —
— — Одесскомъ	39,395 —
	347,061 —

У государственныхъ крестьянъ:

	Воловъ.	Коровъ.	Телятъ.
въ уѣздѣ Александрійскомъ . . .	32	16	34
— — Ананьевскомъ	4,035	6,098	3,237
— — Бобринецкомъ	222	157	157
— — Одесскомъ	355	403	90
— — Тираспольскомъ . .	11,351	11,708	3,733
— — Херсонскомъ . . .	6,609	5,463	5,441
	22,604	23,845	12,692
		59,141	
У колонистовъ: иностранцевъ		29,225	
— евреевъ		4,679	

У адмиралтейскихъ поселянъ 4,811 воловъ и 4,202 коровъ.

Итого во всей губерніи, за исключеніемъ новороссійскаго военнаго поселенія и Одесскаго градоначальства, въ 1852 году было 449,121 штукъ рогатаго скота. Въ одномъ же военномъ поселеніи было въ то время не менѣе 100,000 рогатаго скота, такъ что всего въ губерніи было до 550,000 головъ, т. е. удвоилось въ теченіи 2-хъ лѣтъ, что явно говоритъ за невѣрность приведенныхъ свѣдѣній за 1849 и 1850 годы.

Во время войны, особенно съ 1855 на 1856 годъ, жители Новороссійскаго края понесли большую потерю въ рогатомъ скотѣ, отчасти истреб-

(1) На сумму до 1.500,000 р. сер.

(2) Г.-генералъ-маіору Руге.

ленномъ на мясныя порціи, а болѣе отъ изнурительной перевозки военныхъ тяжестей въ то время, когда за распутицею вовсе не слѣдовало употреблять воловъ. Не смотря на то, 1856 годъ представляетъ слѣдующее положеніе скотоводства въ краѣ (2):

Въ Херсонскомъ уѣздѣ		51,698	головъ.
— Александрійскомъ		24,900	—
— Ананьевскомъ		48,415	—
— Бобринецкомъ		16,000	—
— Одесскомъ		40,459	—
— Тираспольскомъ		47,223	—
— первыхъ 8-ми округахъ	новорос. военнаго посслен.	143,622	—
— послѣднихъ 4-хъ . .		82,958	—
— Одесскомъ градоначальствѣ . .		4,758	—
— г. Николаевѣ		2,060	—
Итого . .		462,093	головъ.

Въ 1857 году считалось въ гражданскомъ вѣдомствѣ (2):

	Головъ разнаго скота.	
Въ Херсонѣ	1,070	
— Бериславѣ	8,135	
— Ананьевѣ	3,232	
— Овидіополѣ.	657	
— Очаковѣ	938	23,146
— Тирасполѣ	4,800	
— Новыхъ-Дубоссарахъ	541	
— Григоріополѣ	2,060	
— Бобринцѣ	1,149	
— Александріи	564	
— Херсонскомъ уѣздѣ	79,594	
— Ананьевскомъ	79,967	
— Одесскомъ	45,846	401,400
— Тираспольскомъ	52,158	
— Бобринецкомъ	89,585	
— Александрійскомъ	54,250	
Итого . .	424,546	

(1) Статист. таблицы Россійской Имперіи за 1856 годъ. Спб. 1858 г.

(2) Изъ таблицъ губернскаго статистическаго комитета.

Въ военномъ поселеніи считалось:

	Рабочихъ воловъ.	Бугаевъ.	Коровъ.	Бычковъ и телятъ.	Всего.	
Въ первыхъ 4-хъ округахъ Александрійскаго уѣзда	23,054	74	17,255	28,607	68,990	
— вторыхъ 4-хъ округахъ Александрійскаго уѣзда	4,673	30	4,183	6,162	15,048	84,038
— вторыхъ 4-хъ округахъ Бобринецкаго уѣзда	17,081	165	13,707	18,189	49,142	
— послѣднихъ 4-хъ округахъ Бобринецкаго уѣзда	13,485	90	10,403	10,325	34,303	83,445
— послѣднихъ 4-хъ округахъ Херсонскаго уѣзда	17,521	96	11,062	14,189	42,868	
— послѣднихъ 4-хъ округахъ Ананьевскаго уѣзда	2,594	42	1,225	4,343	8,204	
Итого. .	78,408	497	57,835	81,815	218,555.	

Руководствуясь для Одесскаго градоначальства и г. Николаева цифрами о положеніи скотоводства въ предшествовавшій годъ, во всей Херсонской губерніи было въ 1857 году 649,929 головъ.

3) овцеводство.

Изобиліе земли и малая ея цѣнность, тучныя пастбища и сухое ихъ положеніе, сухой и теплый климатъ и короткія зимы — составляютъ необходимыя условія выгоднаго мериносоваго овцеводства. Всѣ эти условія сосредоточены въ Херсонскихъ степяхъ. Оттого съ самаго начала, послѣ покоренія края, вмѣстѣ съ переселеніемъ сюда земледѣльческаго класса, правительство обратило попечительное свое вниманіе на тонкорунное овцеводство, какъ на одно изъ лучшихъ средствъ, могущихъ доставить этому краю счастливую будущность.

Для осуществленія этой цѣли, правительство облегчило всѣ способы къ заведенію въ этомъ краѣ овецъ испанской породы и не щадило ни попеченій, ни издержекъ. Видя на опытѣ подтвержденіе той идеи, что хозяйственныя распоряженія бываютъ успѣшнѣе въ рукахъ частныхъ лицъ, гдѣ трудъ хозяина сливается съ его собственною пользою, правительство старалось водворить въ этомъ краѣ тонкорунное овцеводство посредствомъ частныхъ хозяйствъ.

Высочайшимъ указомъ 12 января 1804 г. (*) постановлено было раздать пустопорожнія казенныя земли подъ овчарные заводы тонкорунныхъ овецъ и, въ награду за успѣхъ въ этомъ дѣлѣ, дарить ихъ заводчикамъ въ пожизненное и даже въ потомственное владѣніе. Въ слѣдующемъ 1805 году заключены были условія съ иностранцемъ Рувье, на основаніи коихъ онъ получилъ отъ правительства въ ссуду до 100,000 руб. ассигн. и въ хозяйст-

(*) См. журналъ мин. гос. имущ. 1842 года, № 3, стр. 123 и слѣдующія.

венное распоряженіе 30,000 десятинъ земли, съ тѣмъ, что онъ долженъ былъ завести въ Крыму стадо мериносовъ, выписанныхъ прямо изъ Испаніи, размножить оное до 100,000 головъ, а вмѣстѣ съ тѣмъ содержать до 100 учениковъ, для обученія ихъ овчарному искуству. Въ томъ же году, подобныя же условія были заключены съ иностранцемъ Миллеромъ, которому отведено было до 13,000 десятинъ земли, съ тѣмъ, чтобы онъ, въ теченіе 3 лѣтъ, размножилъ свои стада до 30,000 головъ, изъ коихъ одна треть имѣла быть чистой породы мериносовъ, а двѣ трети — смѣси съ туземною породою. Сверхъ того, Миллеръ обязанъ былъ обучить овчарному искуству до 30 мальчиковъ. Для скорѣйшаго улучшенія туземной породы овецъ, устроены были двѣ овчарни близъ г. Одессы и каждому лицу предоставлено было право, въ извѣстное время года, присылать своихъ овецъ въ заводы Миллера, для случки ихъ съ испанскими баранами, съ платою по 1 руб. ассигн. съ овцы. Въ 1808 году у Миллера куплено было правительствомъ 1,600 мериносовыхъ овновъ и 1,600 матокъ, для раздачи ихъ, въ видѣ ссуды, желающимъ завести улучшенное овцеводство. Въ 1810 году оказаны были швейцарцу Пиктету, на устройство овчарни въ 35 верстахъ отъ Одессы (по дорогѣ въ Николаевъ), подобныя же вспоможенія, какъ прежде этого Рувье и Миллеру. Для бо́льшаго поощренія частныхъ заводчиковъ за успѣшное разведеніе улучшенной породы овецъ, раздаваемы были Высочайшія награды, какъ орденами, такъ и подарками. Указомъ 16 августа 1815 года, для распространенія вообще сельской промышленности, учрежденъ былъ капиталъ отъ продажи вольныхъ пастбищъ. Этотъ капиталъ назначенъ на ссуды помѣщикамъ и вообще жителямъ Новороссіи, на предметы улучшенія сельскаго хозяйства и на учрежденіе всякаго рода заводовъ и фабрикъ. Такія распоряженія привительства не могли остаться безъ благихъ послѣдствій. Уже въ 1809 году, во многихъ мѣстахъ, въ колоніяхъ, учреждены были овчарни лучшей породы, и многіе помѣщики завели у себя стада тонкорунныхъ овецъ. Правительство, предвидя быстрое развитіе шерстяной промышленности въ южномъ краѣ, помышляло объ облегченіи сбыта шерсти, какъ внутри Россіи, такъ равно и въ другіе государства, и указомъ 5 мая 1805 года разрѣшенъ былъ вывозъ за границу тонкой овечьей шерсти, которой пудъ стоилъ бы не менѣе 10 руб. асс., со взиманіемъ при этомъ пошлины по 50 к. съ пуда; но не прежде, какъ въ 1825 году учреждены были, въ разныхъ пунктахъ имперіи, особыя ярмарки для торговли шерстью, дабы заводчики имѣли возможность сбывать шерсть прямо фабрикантамъ, а эти послѣдніе—запасаться оною изъ первыхъ рукъ. Лѣтнія ярмарки учреждены были въ Полтавѣ, Ромнахъ, Харьковѣ и Екатеринославѣ, а зимняя въ Кременчугѣ; также, для облегченія сбыта шерсти и поощренія къ улучшеніямъ, правительство обратило вниманіе на распространеніе

сортировальнаго искуства между овчарными заводчиками; такъ въ Высочайше утвержденномъ 1824 года февраля 5 дня, положеніи комитета министровъ объявлено было, что всякому позволяется посылать своихъ людей, для обученія искуству сортированія шерсти, въ Царское-Село, куда, на счетъ правительства, вызваны были изъ Силезіи свѣдущіе мастера. Въ 1827 году учреждено было другое сортировальное заведеніе въ Кременчугѣ, а позже въ Москвѣ и Харьковѣ.

Важное вліяніе на заграничный сбытъ шерсти южнаго края имѣютъ шерстомойныя заведенія, учрежденныя у гор. Херсона въ 1830-хъ годахъ. Старанія Императорскаго общества сельскаго хозяйства южной Россіи, учрежденнаго въ 1828 году, о распространеніи лучшихъ правилъ объ овцеводствѣ, принесли и приносятъ большую пользу. Достойный членъ общества г. Демоль преимущественно трудится на этомъ поприщѣ. Управляя продолжительное время заведеніями тонкорунныхъ овецъ гг. Пиктета и Энара, близь Одессы, онъ пріобрѣлъ надлежащую опытность и вѣрный взглядъ на то, какъ въ здѣшней мѣстности надобно поступать, чтобы упрочить тонкорунное овцеводство, улучшить качество шерсти и получать высшіе доходы. Въ скоромъ времени онъ успѣлъ поставить ввѣренныя ему заведенія на высокую степень совершенства и обратить вниманіе заграничныхъ фабрикантовъ на хорошія качества доставляемой изъ этихъ заведеній шерсти, а вмѣстѣ съ тѣмъ распространить на заграничныхъ базарахъ выгодное мнѣніе о здѣшнемъ овцеводствѣ. Г. Демоль не дѣлалъ тайны изъ пріобрѣтенной имъ опытности; напротивъ того, убѣжденный въ несомнѣнной пользѣ для края отъ постояннаго улучшенія овцеводства и желая содѣйствовать этому, онъ излагалъ свои наблюденія въ собраніяхъ общества и потомъ печаталъ въ листахъ и запискахъ общества, указывая на недостатки здѣшняго овцеводства и на средства къ устраненію оныхъ, стараясь обращать вниманіе овцеводовъ на все то, что нужно дѣлать и для собственной ихъ пользы и для блага всего края. Составленныя г. Демолемъ правила для южнаго края служатъ понынѣ основаніемъ раціональнаго овцеводства; важныя его услуги замѣчены были правительствомъ и достойно награждены.

Здѣшнія породы суть частію туземныя, частію заграничныя; первыя вообще простыя, послѣднія тонкорунныя; изъ туземныхъ породъ здѣсь распространены *волохская* или *волошская*, въ особенности въ южной и западной частяхъ губерніи, и собственно *русская*, преимущественно въ сѣверной части; кромѣ того встрѣчаются овцы *цигайской* породы—въ юго-западной, *чундуки* или *чунтуки*—кое-гдѣ въ юго-восточной части губерніи; мѣстами же попадается смѣсь этихъ простыхъ породъ между собою.

Волошская порода даетъ грубую, нодлинную шерсть, обыкновенно бѣлаго цвѣта, рѣдко чернаго; хвостъ у этой породы овецъ длиненъ и толстъ, содержитъ по нѣскольку фунтовъ жира, чего не бываетъ у русской породы. Волошская овца крупнѣе русской и переноситъ здѣшній климатъ лучше другихъ; даетъ много сала и вкусное мясо; особенно мясо молодыхъ барашковъ этой породы отличается нѣжностію и пріятностію вкуса.

Цигайская порода принадлежитъ также къ волошскому племени, но она нѣсколько улучщена и нѣжнѣе, производитъ кудреватую, болѣе добротную шерсть, и въ особенности способна къ улучшенію и къ смѣшенію съ мериносами.

Чундуки принадлежатъ къ калмыцкимъ породамъ овецъ, имѣютъ сильный курдюкъ, т. е. толстый, короткій и жирный хвостъ, раздѣленный впадиною на двѣ половины; они даютъ самую грубую и жесткую шерсть красно-бураго цвѣта. Чундуки также хорошо переносятъ здѣшній климатъ, онѣ крупнѣе всѣхъ другихъ породъ, даютъ вкусное мясо.

Овцы чистой испанской породы, т. е. *мериносы инфантадо*, привезены сюда въ началѣ этого столѣтія. Первые мериносы обошлись весьма дорого, потому что, кромѣ расходовъ на покупку и перевозку ихъ, долгое время надобно было бороться со всѣми неудачами, сопряженными съ пріученіемъ нѣжныхъ животныхъ къ новой мѣстности и къ новому съ ними обращенію. Со временемъ только, при благопріятномъ климатѣ и изобиліи тучныхъ пастбищъ, старанія увѣнчались полнымъ успѣхомъ. Въ настоящее время имѣются уже столь значительныя стада овецъ чистой породы, что, кажется, нѣтъ болѣе и надобности выписывать ихъ изъ-за границы (*). Кромѣ мериносовъ породы инфантадо, перевезенныхъ сюда изъ ихъ отечества Испаніи, впослѣдствіи нѣкоторыми изъ здѣшнихъ овцеводовъ пріобрѣтены также овцы *электоральной* породы, изъ Саксоніи и Силезіи.

Полученные изъ-за границы бараны и овцы, чистой породы, были случены съ туземными, въ особенности съ цигайскою породою, какъ подходящею ближе къ мериносамъ; произшедшія отъ такого смѣшенія овцы случены опять съ чистою породою, и такъ далѣе, на нѣсколько поколѣній; полученные отъ таковыхъ смѣшеній *метисы*, въ настоящее время, составляютъ массу здѣшнихъ тонкорунныхъ овецъ и именуются *„шпанскими“*, т. е. испанскими овцами или мериносами.

Наконецъ, лѣтъ около 25 тому назадъ, выписано было княземъ М. С. Воронцовымъ изъ Англіи небольшое число барановъ и овецъ лейчестерской,

(*) Осторожные хозяева продолжаютъ однако выписывать, по временамъ, по нѣскольку барановъ и овецъ чисто-кровныхъ мериносовъ.

длинношерстой породы. Стадо это нѣкоторое время находилось въ имѣніи Пиктета, управляемомъ г. Демолемъ; но, весьма пострадавъ отъ суровыхъ зимъ 1830 и 1831 годовъ, было отправлено въ Екатеринославскую губернію на свѣжія пастбища; англійскія овцы пострадали отъ сухости климата, лѣтнихъ жаровъ и зимнихъ холодовъ, при степномъ способѣ ухода; но можно полагать, что англійская длинношерстая порода со временемъ освоится съ климатомъ и принесетъ большую пользу этому краю, улучшеніемъ шерсти простыхъ волошскихъ овецъ, посредсвомъ случки, поддерживаемой на нѣсколько поколѣній, подобно тому, какъ были случаемы цигайскія овцы съ мериносами чистой породы; тщательный выборъ волошскихъ овецъ для случки ускорилъ бы это улучшеніе.

Въ нашихъ степяхъ способъ ухода за мериносами не представляетъ большаго различія отъ содержанія простыхъ овецъ, но рѣзко отличается отъ способа нѣмецкаго. Въ Германіи считаютъ необходимымъ продолжительное зимнее кормленіе, въ теплыхъ пріютахъ; тамъ непремѣнно требуется, чтобы овцы загоняемы были въ хлѣва на ночь, также и въ жаркое время года, и въ полдень; у насъ, напротивъ того, стараются держать овецъ на пастбищахъ въ теченіе года какъ можно долѣе, выпускать ихъ туда и въ зимнее время и вообще издерживать сухаго корма какъ можно менѣе. Нѣкоторые изъ здѣшнихъ нѣмцевъ-колонистовъ ввели было у себя свой отечественный способъ содержанія овецъ, но всѣ они оттого едва не разорились; послѣ такого неудачнаго опыта, они также прибѣгнули къ выгоднѣйшему степному способу. Степной способъ содержанія овецъ весьма простъ и дешевъ, и этому обстоятельству, большею частію, надобно приписать быстрое распространеніе овцеводства въ здѣшнемъ краѣ и существованіе столь многочисленныхъ стадъ, что о подобныхъ имъ рѣдко и слыхано въ Германіи, хотя на то употреблены были сначала, сравнительно, небольшіе капиталы.

Такимъ образомъ, въ здѣшнемъ краѣ мериносы, какъ и простыя овцы, ходятъ по степи бо́льшую часть года. Лѣтомъ ихъ не загоняютъ въ овчарню ни на ночь, ни въ полдень; зимою же держатъ и кормятъ ихъ въ хлѣвахъ и въ овчарняхъ лишь въ непогоду или когда степь бываетъ покрыта снѣгомъ. Волошскія овцы кормятся сѣномъ или соломою только въ ненастное время, а во все остальное время года питаются подножнымъ кормомъ, который, что замѣчательно, въ зимнее время, когда снѣгъ не глубокъ, сами выкапываютъ изъ-подъ грудъ снѣга передними ножками.

Главная забота овцеводовъ состоитъ въ томъ, чтобы овцы имѣли изобильную или по крайней мѣрѣ достаточную пастбу; поэтому они держатъ въ южной части губерніи не болѣе, какъ отъ одной до двухъ овецъ на десятину степи; кромѣ нужнаго для хозяйства рабочаго и гулеваго скота; съ

тою же цѣлію овцеводъ старается о вѣрномъ распредѣленіи пастбищныхъ земель, и съ открытіемъ весны «*отары*», т. е. стада овецъ, болѣе и болѣе удаляются отъ зимнихъ пріютовъ, такъ что лѣтомъ онѣ пасутся на самыхъ отдаленныхъ отъ овчарень мѣстахъ. Лѣтомъ, въ жаркое время дня, овцы, по врожденному инстинкту, не двигаются съ мѣста, а лежатъ или стоятъ, сбившись въ кучу и наклонивъ голову, пасутся же утромъ и вечеромъ. Оттого надобно заботиться, чтобы стадо не было стѣснено на пастбищѣ, дабы каждая овца могла наѣсться досыта въ означенное время, безъ необходимости много бродить для пріисканія пищи. Расчетливый хозяинъ, не имѣя пастбищныхъ земель въ изобиліи, нанимаетъ у сосѣднихъ, многоземельныхъ хозяевъ степи еще осенью, впередъ, обыкновенно за дешевую цѣну, для употребленія оныхъ будущимъ лѣтомъ, или просто на всякій непредвидимый случай.

Дабы овцы не были стѣснены на пастбищахъ, въ одномъ стадѣ оставляютъ ихъ обыкновенно 1,200 и никогда не соединяютъ на одномъ мѣстѣ 2,000 головъ.

Съ наступленіемъ холоднаго времени, стада приближаются къ зимнимъ пріютамъ, а степи, лежащія около пріютовъ и сбереженныя какъ выше изложено, на коихъ только весною накошено сѣно, служатъ для пастбы въ зимнее время. Сюда выпускаютъ овецъ въ каждый, сколько-нибудь благопріятный день, а на ночь, во время мятелей, загоняютъ въ овчарни.

Обыкновеніе выпускать овецъ на пастбу въ зимнее время, имѣетъ главное основаніе въ томъ, чтобы, по возможности, сберечь сѣно, стоющее дорого, по дороговизнѣ рабочихъ; такая бережливость, даже при большомъ запасѣ сѣна, не будетъ неумѣстною. Здѣшніе хозяева часто ошибаются въ расчетѣ, не смотря на вѣрные признаки хорошаго сбора сѣна; часто и хорошая трава внезапно выгораетъ отъ зноя; иногда, совершенно неожиданно, она гибнетъ отъ мороза, или ее пожираетъ саранча, а иногда дожди, идущіе во время уборки, портятъ сѣно и дѣлаютъ его почти негоднымъ въ кормъ мериносамъ; случаются даже степные пожары, при вѣтрѣ истребляющіе траву на большомъ пространствѣ въ короткое время. При неурожаѣ травъ на собственныхъ степяхъ, къ несчастію, нельзя быть увѣреннымъ, чтобы можно было купить сѣно вблизи въ достаточномъ количествѣ, такъ какъ, въ особенности въ южной части губерніи, неурожай травъ бываетъ общій. Оттого всякое сбереженіе сѣна хорошо оплачивается. Кормленіе стадъ зерномъ невыгодно, а солома вообще негодна для овецъ, въ особенности же для мериносовъ, по крайней мѣрѣ она имѣетъ невыгодное вліяніе на шерсть; притомъ часто, при неурожаѣ сѣна, не бываетъ даже и соломы; невниманіе хозяевъ относительно запасовъ сѣна, ранѣе или позже, но непремѣнно навлекаетъ большіе убытки.

Съ другой стороны дознано, что сѣно менѣе питательно, нежели трава, и что крутой переходъ отъ хорошаго подножнаго корма къ сухому имѣетъ часто дурныя послѣдствія. Овца, принимая сухой кормъ неохотно, мало ѣстъ, а съ наступленіемъ весны, по врожденному инстинкту, и вовсе за него не берется, и бѣда, ежели весенняя растительность опоздаетъ, какъ это здѣсь случается нерѣдко; въ томъ и другомъ случаѣ овца худѣетъ, и это отражается на шерсти; если же, послѣ скуднаго, сухаго корма, весною выпустить овецъ вдругъ на тучную пастбу, то онѣ болѣютъ и также производятъ шерсть худшаго качества.

Отсюда видно, какъ важно устраненіе крутаго переѣода отъ зеленаго корма къ сухому и наоборотъ. Въ этомъ отношеніи степные овцеводы очень погрѣшаютъ; но предусмотрительные хозяева облегчаютъ эти переходы тѣмъ, что въ началѣ зимняго кормленія, еще до прекращенія выпуска на степь, даютъ овцамъ по немногу лучшаго сѣна и постепенно къ нему пріучаютъ; къ концу зимы кормятъ также лучшимъ сѣномъ и продолжаютъ нѣкоторое время давать оное и по наступленіи зеленаго корма. Вообще же они отбираютъ для овецъ лучшее сѣно, и только среди зимы допускаютъ дачу имъ худшаго корма, ежели уже невозможно того избѣгнуть.

Сѣно дается овцамъ два или три раза въ день, смотря по тому, выпускаются-ли овцы на степь или нѣтъ, и сколько онѣ находятъ тамъ подножнаго корма. Сѣно раскидывается по землѣ или по снѣгу, во дворѣ овчарни или внѣ оной, небольшими кучками. Ясли и другіе подобные снаряды въ здѣшнемъ краѣ почти еще неизвѣстны; отъ такой раздачи пропадаетъ много сѣна; это извѣстно здѣшнимъ хозяевамъ, но они полагаютъ, что сбереженіе сѣна посредствомъ яслей не вознаградитъ издержки на введеніе оныхъ.

Въ статьѣ о сѣнокосахъ доказана неосновательность этого мнѣнія; изъ множества извѣстнаго рода яслей, болѣе другихъ соединяютъ удобства для степнаго хозяйства — употребляющіяся въ большихъ германскихъ и венгерскихъ заведеніяхъ, и введенныя г. Демолемъ въ овцеводномъ заведеніи Энара и Пиктета; онѣ, въ 1851 году, вмѣстѣ съ стадами мериносовъ, куплены помѣщикомъ Одесскаго уѣзда г. Сухомлиновымъ и перевезены въ мѣстечко Нечаянное (Козлово), находящееся въ 50 верстахъ отъ г. Николаева на почтовой дорогѣ въ Одессу. Ясли эти отличаются легкостію, дешевизною и простотою; онѣ состоятъ изъ трехъ досокъ, соединенныхъ въ видѣ ящика, на ножкахъ, которыхъ вышина соотвѣтствуетъ росту овецъ; оба конца этого ящика связаны нѣсколькими возвышенными дощечками, соединенными между собою по серединѣ перекладиною, идущею вдоль яслей.

Водопой овецъ, въ лѣтнее время, производится одинъ разъ въ сутки, именно утромъ; зимою также одинъ разъ, послѣ первой дачи сѣна; весною же,

по появленію свѣжей травы, ихъ водятъ на водопой сперва черезъ день, потомъ разъ въ недѣлю, а въ концѣ весны, когда трава созрѣетъ, опять черезъ день, также какъ и осенью. Волошскія овцы въ сырую погоду остаются безъ пойла, но мериносовъ непремѣнно слѣдуетъ поить каждое утро, хотя бы и немногія только изъ нихъ пили. Отъ нерадѣнія пастуховъ въ этомъ отношеніи происходитъ у мериносовъ воспаленіе селезенки, которому особенно подвержены овцы въ здѣшнемъ краѣ (*).

Весьма полезно овцамъ лизать почаще соль, особенно въ зимнее время, чтобы болѣе возбуждать жажду при сухомъ кормѣ; въ пользѣ этого всѣ здѣшніе хозяева убѣждены: они употребляютъ, вмѣсто каменной, морскую соль, потому что она дешевле. Даютъ овцамъ соль обыкновенно по 2 раза въ недѣлю, во весь годъ, отпускается каждый разъ по 15 фунтовъ на 1,000 овецъ; только маткамъ перестаютъ давать соль за $1^1/_2$ мѣсяца до ягненья; другіе хозяева даютъ волошскимъ овцамъ соль только по одному разу каждыя двѣ недѣли, полагая по 1 пуду на 1,000 овецъ; но опытные люди считаютъ вреднымъ для овецъ давать имъ соль рѣдко, но въ большомъ количествѣ, а также—въ сырую погоду: отъ таковой дачи можетъ послѣдовать воспаленіе селезенки. Вообще въ южной части губерніи, гдѣ на степяхъ бываютъ соляныя травы, меньше потребно для овецъ соли, нежели въ сѣверной части губерніи.

Овчарни построены въ южной части губерніи изъ камня известняка, въ сѣверной изъ жженаго или воздушнаго кирпича, или изъ лозовыхъ плетенокъ, камыша и т. п., обмазанныхъ глиною, смѣшанною съ соломою или мякиною; какъ тѣ, такъ и другія имѣютъ крыши, камышовыя или соломенныя, съ двумя скатами. Обыкновенно овчарня состоитъ изъ обстроеннаго кругомъ четыреугольника; внутри находится дворъ, стѣны не высоки, а двое воротъ находятся одни противъ другихъ. Опытомъ доказано, что плетенки изъ лозы и камышовыя стѣнки, хорошо обмазанныя, достаточно замѣняютъ каменныя стѣны, и что въ такихъ, на скорую руку выстроенныхъ и малостоющихъ сараяхъ, овцы содержатся столь же хорошо, какъ и въ дорогихъ овчарняхъ. Одно только неудобство въ томъ, что штукатурка подвержена скорой порчѣ и требуетъ частыхъ починокъ. Нерѣдко можно видѣть сараи, устроенные изъ жердей, поставленныхъ на землѣ покато, въ видѣ стропилъ, безъ всякой стѣны; они имѣютъ до 4 саженей вышины и покрыты соломою или камышомъ;

(*) Въ послѣднее время, были сдѣланы опыты содержанія овецъ въ степи безъ водопоевъ, въ нѣкоторыхъ помѣщичьихъ имѣніяхъ Херсонской губерніи, на томъ основаніи, что для овецъ достаточно той влаги, которая содержится въ свѣжей травѣ, и что излишняя влага и притомъ не всегда хорошаго качества производитъ болѣзни въ нихъ. Опыты эти хотя удались, но не могутъ быть признаны окончательными, по крайней мѣрѣ до сихъ поръ нигдѣ они не были произведены въ большихъ размѣрахъ.

изподъ этихъ стропилъ обыкновенно обмазанъ смѣсью изъ глины и навоза; обмазка эта преграждаетъ доступъ въ хлѣвъ холодному воздуху и сырости, легко проникающимъ чрезъ одну солому или камышъ.

Г. Демоль раскрылъ недостатки въ устройствѣ здѣшнихъ овчарень. Онъ говоритъ: здѣшнія овчарни имѣютъ четыре выдающихся угла, которые сильно повреждаются вѣтромъ, и четыре внутреннихъ угла, въ которыхъ собирается и удерживается сырость; при возкѣ сѣна во дворъ стѣны зданія и ворота повреждаются возами, и такъ какъ ворота не могутъ быть сдѣланы выше стѣнъ, то нельзя привозить сѣно большими возами; при этой перевозкѣ сѣна необходимъ внимательный присмотръ, чтобы овцы не вышли чрезъ отворенныя ворота и т. д.

Для устраненія такихъ неудобствъ, г. Демоль предлагалъ слѣдующій планъ устройства овчарни (*): четыре флигеля, составляющіе овчарню, образуютъ собою квадратъ, но не соединяются одинъ съ другимъ въ углахъ, а напротивъ того отстаютъ на столько, сколько нужно для воротъ, имѣющихъ въ ширину по крайней мѣрѣ 4 аршина, а въ вышину 6 аршинъ, такъ что наружныя стѣны самихъ флигелей не имѣютъ никакихъ воротъ; изъ внутреннихъ стѣнъ флигелей ведутъ ворота во дворъ; ворота эти устроены въ видѣ воронки, такъ что овцы входятъ чрезъ нихъ безъ всякихъ неудобствъ.

Самая удобная длина для флигеля есть отъ 30 до 40 сажень; при меньшей длинѣ дворъ будетъ тѣсенъ, при большей же вѣтеръ имѣетъ болѣе доступа.

Въ такой овчарнѣ можно помѣщать отъ 4,000 до 5,000 овецъ.

Дабы меньше было нужно пастуховъ, бараны ходятъ вмѣстѣ съ общимъ стадомъ до 1-го августа, потомъ пасутся отдѣльно, до наступленія времени случки.

Случка волошскихъ овецъ начинается съ 26-го октября и продолжается до 25-го декабря. Для волошскихъ овецъ опытные овцеводы считаютъ необходимымъ имѣть по одному барану на 20 овецъ; для мериносовыхъ допускаютъ по 1 барану на 25 овецъ. Дабы случные бараны держались въ силѣ и ягненье начиналось весною не вдругъ, а происходило постепенно, что предпочитаютъ многіе хозяева, пускаютъ барановъ въ разныя отдѣленія овецъ, съ промежутками, т. е. всякій разъ чрезъ нѣсколько дней. Противъ этого возстаетъ г. Демоль. Дабы бараны были сильны и не истощались, надобно имъ давать, въ прибавку къ обыкновенному корму, въ сутки на каждаго по $^1/_2$ фунта овса, смѣшаннаго съ ячменною мукою, въ теченіе двухъ недѣль

(*) Смотри листки Имп. общ. сел. хоз. южной Россіи 1841 года, № 5, и журналъ мин. гос. имущ. 1843 года, № 2, стр. 108 смѣсь.

передъ случкою, и продолжать эту дачу три недѣли послѣ оной. Еще лучше, если по достаточному числу барановъ это возможно, перемѣнять ихъ черезъ день или черезъ недѣлю и, въ промежуткѣ, отдѣленныхъ кормить зерномъ. Ягненіе происходитъ почти черезъ пять мѣсяцевъ послѣ случки, такъ что начинается въ мартѣ мѣсяцѣ; но раннее ягненье невыгодно, потому что тогда погода еще непостоянна, холодна и сыра, матки слабы отъ обыкновеннаго способа зимовки и еще не имѣютъ достаточно молока, почему и неизбѣжна смертность въ ягнятахъ. Поздняя случка представляетъ также неудобства, заключающіяся въ томъ, что ягнята, родившіеся во второй половинѣ мая, остаются слабыми, потому что наступающіе жары имѣютъ на нихъ вредное вліяніе, а перенесши лѣто, они гибнутъ отъ неблагопріятной осени или зимы. По наблюденіямъ г. Демоля, самое лучшее время для случки есть періодъ отъ первой половины ноября до второй половины декабря; тогда ягненье начинается въ началѣ апрѣля и кончается въ первой половинѣ мая, а ягнята выходятъ ровнѣе и сильнѣе, причиняютъ менѣе хлопотъ и не такъ подвержены смертности.

Въ сухую погоду ягненье допускается здѣсь на открытомъ воздухѣ; въ сырую же загоняютъ матокъ въ сарай. Весьма многія матки мериносовъ ягнятся двойнями. Послѣ ягненья, матки съ дѣтенышами, днемъ находятся на степи, но на ночь, для защиты отъ холоднаго вѣтра, ихъ загоняютъ въ загородки, устроенныя изъ камыша или переносныхъ лозовыхъ плетенокъ, или изъ земли. По мѣрѣ рожденія ягнятъ, раздѣляютъ стадо на нѣсколько частей и держатъ ихъ порознь, пока ягнята, укрѣпившись, удобно могутъ слѣдовать за матками; потомъ опять мало по малу собираютъ отдѣленіе въ одно общее стадо, такъ что черезъ два мѣсяца послѣ начала ягненья все приходитъ въ обыкновенный порядокъ.

Холощеніе барашковъ производится въ маѣ. Ягнятъ отлучаютъ отъ матокъ въ августѣ, а именно: назначенныхъ служить для приплода—въ первыхъ числахъ мѣсяца, а прочихъ ягницъ и холощеныхъ барашковъ—въ послѣднихъ числахъ; черезъ $1^1/_2$ года отъ рожденія, ягницъ и барановъ допускаютъ къ случкѣ; по мнѣнію же г. Демоля лучше было бы допускать только черезъ $2^1/_2$ года.

Стрижка овецъ начинается 10-го мая и оканчивается до наступленія травокошенія. Мѣсто, назначенное для стрижки, чисто выметается, у лучшихъ же хозяевъ настилается досками. Для стрижки связываютъ животныхъ по ногамъ; при стрижкѣ чабанъ или другой работникъ долженъ дѣйствовать ловко, чтобы стрижка была ровная, низкая и безъ порѣзовъ кожи; женщинъ къ этой работѣ здѣсь не допускаютъ; употребляютъ болѣе русскія ножницы; но англійскія, хотя дороже въ покупкѣ, прочнѣе и лучше.

Здѣшніе пастухи овецъ составляютъ особый классъ рабочихъ, извѣстныхъ подъ названіемъ *«чабановъ»*; иногда встрѣчаются между ними временно-обязанные крестьяне, большею же частію наемные, либо изъ здѣшнихъ уроженцевъ, въ особенности изъ молдаванъ, либо изъ пришельцевъ другихъ губерній, какъ малороссійскихъ, такъ и великороссійскихъ, напримѣръ изъ Курской.

Чабаны, по характеру здѣшняго овцеводства, проводятъ бо́льшую часть года въ степи, подъ открытымъ небомъ, вдали отъ жилищъ; они одѣваются въ ирховые (изъ овчинокъ) штаны, такую же куртку и полушубокъ; въ малороссійской телѣгѣ, которую тащитъ пара воловъ, они возятъ съ собою нужные припасы, какъ то: ржаной хлѣбъ, пшено, кукурузную муку, соль, равно войлоки, кизякъ, котелъ для приготовленія кушанья, ложки и проч.; сами готовятъ себѣ пищу и довольны своимъ родомъ жизни, котораго и не оставляютъ въ теченіе многихъ лѣтъ. Стадо въ 2,000 головъ стерегутъ 5 чабановъ, изъ коихъ одинъ атаманъ, т. е. начальствующій, другой кашеваръ, т. е. поваръ. Кашеваръ, обыкновенно полу-работникъ, разъ или два въ недѣлю является въ экономію для полученія припасовъ. Если имѣется нѣсколько отаръ или стадъ овецъ, то чабаны и ихъ атаманы подчинены главному овчарю, который избирается также изъ чабановъ; кромѣ того, при каждомъ стадѣ находится нѣсколько собакъ; собаки эти особаго рода пріучены подгонять къ стаду отлучающихся овецъ, защищать ихъ отъ нападенія волковъ и недопускать къ стаду незнакомыхъ людей.

Во время пастбы, съ вечера стадо пасется по направленію къ мѣсту водопоя, и, подвигаясь во всю ночь впередъ, къ утру должно быть на мѣстѣ водопоя; послѣ водопоя овцы снова пасутся, а въ жаркое время дня, въ полдень, стадо останавливается и не двигается съ мѣста; послѣ полудня овцы опять пасутся, отдаляясь отъ мѣста водопоя; при движеніи стада впереди идетъ атаманъ, за нимъ нѣсколько козъ, а потомъ слѣдуетъ стадо овецъ; по сторонамъ же идутъ прочіе чабаны; а сзади идетъ кашеваръ съ катыгою, т. е. съ вышеупомянутою телѣгою, и съ собаками; когда стадо останавливается въ полдень, равно и ночью, катыга помѣщается въ центрѣ стада, а вокругъ его располагаются чабаны съ собаками. Нападенію волковъ, въ Херсонской губерніи, стада не часто подвергаются; волки появляются въ большомъ числѣ изъ сосѣднихъ губерній только тогда, когда тамъ въ лѣсахъ лежитъ глубокій снѣгъ.

При степномъ овцеводствѣ хорошій чабанъ цѣнится высоко, онъ долженъ отличаться смѣлостію и рѣшимостію, привычкою къ степнымъ особенностямъ, равно какъ любовью къ овцеводству и заботливостію о больныхъ овцахъ. Нерѣдко въ степи бываютъ критическіе случаи, въ которыхъ только чабанъ, вполнѣ сроднившійся съ своимъ образомъ жизни и мѣстнымъ климатомъ, мо-

жетъ устранить бѣду, угрожающую уничтоженіемъ всего стада; такіе критическіе случаи суть: пожаръ степи и вьюга; огонь на степи въ лѣтнее время, при вѣтрѣ, распространяется по засохшимъ травамъ съ такою быстротою, что легко можетъ обхватить все стадо; чабанъ, замѣтивъ огонь на степи и предвидя опасность для своего стада, не теряя времени зажигаетъ другое пространство не далеко отъ стада по вѣтру, такъ что въ одно время стадо находится между двумя огнями, потомъ, ни мало не медля, перегоняетъ стадо на выжженный имъ участокъ и тутъ спокойно ожидаетъ поры, когда можно будетъ удалиться; этимъ онъ и спасаетъ стадо: первоначальный огонь достигая черты убѣжища, изготовленнаго чабаномъ, пожираетъ все вокругъ его, но къ стаду проникнуть не можетъ. Въ зимнее время, когда случится вьюга или только еще предвидится опытнымъ чабаномъ, а стадо находится на открытой степи, то чабанъ старается добраться по крайней мѣрѣ до одного изъ непокрытыхъ загоновъ, которыя находятся на степи въ разныхъ пунктахъ; тутъ, во все продолженіе вьюги, пастухи гоняютъ овецъ по загону, этою постоянною бѣготнею, овцы предохраняются отъ массы снѣга, падающаго на нихъ и который сваливается съ нихъ на землю и тотчасъ же притаптывается ими.

Иногда во время необыкновенно продолжительной вьюги, овцы натаптываютъ такъ много снѣгу, что подъ конецъ спиною достаютъ до самого верха земляной стѣны загона, имѣющей высоту двухъ аршинъ, но между тѣмъ стадо спасено. Чабанамъ извѣстны многія простыя средства леченія больныхъ овецъ, составляющія обыкновенно ихъ тайну, напримѣръ при укушеніи овцы волкомъ, они раскаляютъ кость и прижигаютъ ею рану. Иглообразныя сѣмяна степныхъ растеній, ковыля и метлицы, часто проникаютъ чрезъ руно и кожу въ животъ овецъ, отчего овца болѣетъ, теряетъ аппетитъ и наконецъ, ежели не будетъ подана помощь, издыхаетъ; хорошій чабанъ, узнавъ по примѣтамъ причину недуга, прилагаетъ особенное стараніе къ отысканію вкравшихся сѣмянъ и, тщательно вынимая ихъ, нерѣдко спасаетъ овцу отъ погибели.

Не смотря на такія преимущества настоящаго чабана, онъ стоитъ хозяину не дорого; при хозяйскихъ харчахъ атаманъ получаетъ въ годъ отъ 40 до 60 руб., а прочіе чабаны отъ 30 до 50 руб., кашеваръ отъ 12 до 20 руб.; а ежели стадо состоитъ изъ однѣхъ простыхъ овецъ, то обыкновенно плата производится не деньгами, а натурою, слѣдующимъ образомъ: атаманъ держитъ на свой счетъ прочихъ чабановъ и собакъ, и получаетъ отъ хозяина съ стада во-первыхъ два раза въ годъ по одной овцѣ съ каждыхъ тридцати и по два пуда муки на каждую сотню овецъ; расчетъ этотъ дѣлается 23 апрѣля и 26 октября, т. е. на Юрьевъ день и на Дмитріевъ день; во-вторыхъ онъ можетъ готовить себѣ брынзу, т. е. овечій сыръ, для чего атаманъ отдѣляетъ отъ стада, въ началѣ августа, отъ 200 до 300 овецъ, пасетъ ихъ отдѣльно

двѣ недѣли, для доенія, и готовитъ брынзу на цѣлый годъ, для себя и прочихъ чабановъ, отдавая и хозяину извѣстную часть ея.

Однако здѣшній чабанъ далеко еще не настоящій овчарь; его необразованность, незнаніе правильнаго ухода за овцами и выбора барановъ и овецъ для случки, его предразсудки и привычки очень препятствуютъ улучшенію овцеводства; предоставленный самому себѣ, безъ свѣдущаго овчаря, какъ это здѣсь обыкновенно водится, степной пастухъ заботится лишь о цѣлости стада.

И это конечно важно, но далеко не все, такъ какъ дѣло идетъ о качествѣ шерсти. Обученіе, по крайней мѣрѣ такъ называемыхъ атамановъ, главнымъ, упрощеннымъ правиламъ раціональнаго овцеводства, и порученіе ихъ присмотру овчаря, вполнѣ знающаго свое дѣло, суть необходимыя условія улучшенія овцеводства и качества шерсти, но на это нужно время. Кромѣ того, не всѣ чабаны надежны; есть и между ними нерадивые, которыхъ можно узнать только со временемъ изъ дурныхъ послѣдствій для овцеводства и значительныхъ потерь для хозяина.

Для отвращенія большой потери въ овцахъ и для возбужденія усердія чабановъ, извѣстный овцеводъ Пензенской губерніи, Сабуровъ, предлагалъ хозяевамъ сдѣлать чабановъ участниками въ выгодахъ, получаемыхъ отъ животныхъ ими разводимыхъ. По мнѣнію г. Демоля, это удобоисполнимо только при малочисленномъ стадѣ и при обязанныхъ крестьянахъ, а не въ степныхъ мѣстахъ съ огромными стадами, гдѣ числятся тысячи тысячъ головъ, и не при вольныхъ чабанахъ. Здѣсь введеніе этого порядка весьма затруднительно, потому что никакъ нельзя уговорить молдаванина сдѣлать самую малую уступку въ жалованьѣ, обѣщая ему приличную награду за сбереженіе овецъ.

Отдавая полную справедливость опытности г. Демоля, трудно не согласиться, что введеніе системы г. Сабурова, взятой изъ примѣровъ заграничныхъ овцеводовъ, не только возможно, во всякомъ случаѣ, безъ исключенія, но даже крайне необходимо, какъ относительно сбереженія овецъ, такъ даже улучшенія овцеводства. Въ сущности г. Демоль возражалъ противъ предложенія г. Сабурова только тѣмъ, что обѣщаніемъ приличной награды за сбереженіе овецъ никакъ нельзя уговорить чабана сдѣлать самую малую уступку въ жалованьѣ; зачѣмъ же и требовать согласія его на уменьшеніе платы, когда даваемое ему жалованье и безъ того умѣренно, какъ нельзя болѣе, и почему съ другой стороны не предоставить ему награды за сбереженіе овецъ, со штуки, когда самая умѣренная награда для чабана чувствительна, а для хозяина, при увеличеніи дохода отъ лучшаго присмотра, она не составитъ отяготительной издержки.

Къ соглашенію мнѣній гг. Сабурова и Демоля могъ бы служить слѣдующій способъ: награждать наемныхъ чабановъ, при большихъ стадахъ, за такое число овецъ, которое сберегается сверхъ обыкновенной въ настоящее время пропорціи, т. е. другими словами, опредѣливъ настоящую среднюю годовую потерю въ овцахъ и ягнятахъ, платить чабанамъ при такой же потерѣ обыкновенное жалованье, безъ всякой прибавки, но при меньшей потерѣ назначать имъ премію. Впрочемъ этой системѣ уже положено начало: въ нѣкоторыхъ экономіяхъ овчарь получаетъ прибавки къ жалованью по $1^1/_2$ к. сер. отъ каждаго ягненка, родившагося весною и оставшагося въ живыхъ къ новому году; къ этой же категоріи подходятъ условія, принятыя обществами государственныхъ крестьянъ для найма своихъ чабановъ: казенные крестьяне даютъ чабанамъ плату со штуки живыхъ овецъ, отданныхъ хозяину на Дмитріевъ день.

Мы полагаемъ необходимымъ введеніе такой системы награжденія чабановъ, не только относительно сбереженія овецъ, но даже относительно улучшенія качества шерсти. Безъ поощренія, всякая передача и толкованіе чабанамъ раціональныхъ правилъ касательно выбора барановъ и матокъ для случки, зимняго ихъ кормленія и проч. будутъ оставаться безъ надлежащихъ послѣдствій; выполненію ихъ со стороны чабановъ будутъ мѣшать предразсудки и привязанность къ старому порядку, и какъ бы ни былъ знающъ и строгъ главный овчарь, онъ не будетъ успѣвать ни въ чемъ, какъ скоро чабанъ — отъ предлагаемыхъ ему условій не будетъ видѣть для себя никакихъ выгодъ, а почувствуетъ лишь прибавку трудовъ и заботъ. Между тѣмъ обѣщаніемъ награды не трудно убѣдить его въ возможности и необходимости выполненія новыхъ требованій. Награда эта могла бы назначаться слѣдующимъ образомъ: опредѣливъ среднее качество шерсти стада, платить чабану сверхъ обыкновеннаго жалованья прибавочную премію за каждый разъ, когда въ торговлѣ шерсть по своей добротѣ будетъ причислена къ высшему классу. Хотя и при этомъ улучшеніи въ иной годъ цѣна за высшій сортъ шерсти будетъ ниже цѣны, существовавшей въ прежніе годы на низшій сортъ, но это не должно лишать чабана награды, такъ какъ измѣнчивость торговыхъ цѣнъ зависитъ отъ условій, на которыя чабанъ никакого вліянія имѣть не можетъ.

Съ перваго взгляда это предложеніе покажется сложнымъ и неудобоисполнимымъ, но если оно будетъ введено, то безъ сомнѣнія принесетъ большую пользу, потому что овечья шерсть составляетъ у насъ одинъ изъ главныхъ предметовъ заграничной отпускной торговли и одинъ изъ главныхъ источниковъ помѣщичьихъ доходовъ. Но эта часть торговли, при соперничествѣ другихъ странъ, легко можетъ упасть, если мы отстанемъ въ совершенствованіи шерсти, между тѣмъ какъ другія страны, на этомъ поприщѣ, подвигаются впе-

редъ быстро. Это объяснится впослѣдствіи, когда будетъ говориться о цѣнности шерсти.

Главныя болѣзни, которымъ овцы подвержены въ степяхъ, суть:

а) *Шелуда* или чесотка. Болѣзнь эта появляется въ особенности весною и осенью, когда, послѣ дождей и холода, вдругъ наступаетъ теплая погода; вообще, бараны и овцы съ рѣдкою шерстью болѣе ей подвержены; она вначалѣ не опасна, однако животныя отъ нея худѣютъ и производятъ меньше шерсти; но если, безъ замедленія, не примутъ надлежащихъ мѣръ, то болѣзнь эта сообщается больными баранами цѣлому стаду и принимаетъ злокачественный характеръ. Обыкновенно противъ нея употребляютъ слѣдущее средство (1): барановъ, послѣ стрижки, купаютъ въ крѣпкомъ взварѣ изъ воды съ простымъ табакомъ, поташемъ и морскою солью; черезъ недѣлю купаютъ еще разъ и если нужно, опять черезъ недѣлю въ третій разъ. У больныхъ овецъ этимъ взваромъ моютъ обыкновенно только шелудныя мѣста; иногда же и для нихъ необходимо полное купаніе. Лучшее предохранительное средство въ дурную погоду держать стадо въ овчарнѣ; но какъ это не всегда удобоисполнимо, то по крайней мѣрѣ должно отдѣлять больныхъ овецъ отъ стада и пастись ихъ особо.

б) *Оспа*. Оспа, по видимому, происходитъ также отъ [illegible] перемѣнъ въ погодѣ; мѣры противъ распространенія этой болѣзни въ [illegible], суть тѣ самыя, которыя должно принимать противъ всѣхъ заразительныхъ болѣзней; но при оспѣ осторожность должна быть вдвое строже: каждый день надобно тщательно осматривать стадо, отдѣлять больныхъ овецъ отъ здоровыхъ, такъ, чтобы послѣднія не сходились съ первыми ни на пастбищѣ, ни у водопоя. Для охраненія стада отъ натуральной оспы, существуетъ только одно средство, именно прививаніе оспы, что надобно выполнять еще на ягнятахъ; непрерывное оспопрививаніе введено впервые, въ 1828 г., въ заводѣ г. Пиктета, и недавно только она начала распространяться по губерніи, послѣ большихъ потерь, понесенныхъ овцеводами отъ натуральной оспы. Случалось нерѣдко, что отъ этой оспы пропадало въ короткое время болѣе половины стада.

Лучшимъ временемъ прививанія оспы считаютъ начало осени, когда жаровъ уже ожидать нельзя, но еще не наступило холодное время, т. е. для южной части губерніи — средніе дни сентября. Предохранительная оспа обыкновенно прививается въ изподъ хвоста; это мѣсто обнажено отъ шерсти и менѣе подвержено тренію. Оспенный пузырь показывается обыкновенно на восьмой или девятый день послѣ прививки, но по истеченіи трехъ дней дѣлаютъ осмотръ и если оспа не принялась, то прививаютъ вторично. Прививную матерію берутъ изъ оспенныхъ пузырей, свѣтлыхъ и прозрачныхъ. Свѣ-

(1) См. журналъ мин. гос. имущ. 1848 г., № 5, стр. 67.

жую, доброкачественную лимфу, надобно всегда имѣть въ запасѣ; для этой цѣли опытные овцеводы отдѣляютъ изъ стада небольшое число ягнятъ и изъ числа ихъ прививаютъ оспу нѣсколькимъ, чрезъ каждые 8 или 9 дней. Такихъ ягнятъ держатъ при той части стада, которой уже была привита оспа, и слѣдятъ за тѣмъ, чтобы зимою они ложились въ тепломъ мѣстѣ. Замѣтимъ, что помѣщикъ Смоленской губерніи, Глинка, вмѣсто прививанія оспы, употребляетъ нитку, приготовленную изъ шерсти овцы, павшей отъ оспы и потомъ цѣликомъ сваренной въ водѣ, нитку эту продѣваетъ онъ чрезъ ухо овцы. Ежели это средство дѣйствительно полезно, то открытіе его очень важно.

Многіе овцеводы въ настоящее время не прививаютъ оспы, хотя бы натуральная появилась въ стадѣ, и это потому, что овцы умираютъ иногда отъ самой предохранительной оспы; но эта причина слишкомъ недостаточна для того, чтобы отвергать давно признанную пользу прививанія, такъ какъ предохранительной оспы не переносятъ однѣ лишь слабыя овцы, да и тѣ только тогда, когда нѣтъ надлежащаго присмотра.

в) *Апоплексическій ударъ, пострѣлъ,* по здѣшнему *«далакъ»*. Болѣзнь эта является въ маѣ мѣсяцѣ, при изобильномъ пастбищѣ, производитъ наибольшее опустошеніе въ октябрѣ и проходитъ къ зимѣ, но весною часто снова появляется. Удару въ особенности подвержены бараны и яловыя овцы.

Замѣчено, что при скудномъ пастбищѣ, болѣзнь эта менѣе свирѣпствуетъ, а потому чабаны стараются умѣрить силу болѣзни въ стадѣ уменьшеніемъ пищи и пойла; для этого, при появленіи оной, безпрестанно гоняютъ овецъ съ мѣста на мѣсто, нѣдавая имъ наѣдаться досыта. Однако уменьшеніе пищи и пойла, въ теченіе продолжительнаго времени, имѣетъ другіе дурныя послѣдствія: овцы худѣютъ и приносятъ меньше шерсти, а ягнята падаютъ, такъ что нерѣдко это средство бываетъ болѣе губительно, нежели самая болѣзнь. Въ странахъ съ умѣреннымъ климатомъ, кровопусканіе изъ глазной жилы, во-время сдѣланное, почти всегда спасаетъ животное. Въ степяхъ кровопусканіе оказалось безполезнымъ; здѣсь пострѣлъ болѣе злокачественный; при немъ селезенка бываетъ наполнена черною и запекшеюся кровью. Для уменьшенія этой болѣзни въ стадѣ, лучшимъ средствомъ оказалась перемѣна пастбища; тотчасъ по появленіи пострѣла, надобно больныхъ овецъ отдѣлять отъ стада и какъ тѣхъ, такъ и другихъ перегонять на свѣжую пастбу, съ хорошимъ водопоемъ.

г) *Головокруженіе.* Оно происходитъ отъ маленькихъ червячковъ, зараждающихся въ водяномъ пузырѣ, образовавшемся въ мозгу. Больныя овцы отстаютъ отъ стада, вертятся нѣсколько времени на одномъ мѣстѣ, падаютъ на землю, потомъ, скоро поднимаясь, снова начинаютъ пастись какъ здоровыя. Періодъ болѣзни продолжителенъ; овца при этомъ худѣетъ, впадаетъ въ су-

хоту и наконецъ издыхаетъ. Въ степяхъ потеря отъ этой болѣзни никогда не бываетъ столь значительна, какъ отъ пострѣла и оспы. Лучшее средство— зарѣзать овцу въ началѣ болѣзни, тогда мясо ея еще не вредно и годно къ употребленію.

Въ степяхъ, въ жаркіе мѣсяцы, всякая, даже незначительная рана у овцы можетъ имѣть губительное послѣдствіе, потому что въ ней заводятся черви. Предусмотрительный чабанъ старается вылечить рану или по крайней мѣрѣ уничтожить червей, вслѣдъ за ихъ появленіемъ. Существуетъ много простыхъ средствъ противъ червей, какъ то: натираніе раны масломъ, толченымъ синимъ купоросомъ и т. д., но порошокъ нюхательнаго табака дешевле и дѣйствительнѣе прочихъ средствъ.

Весною, предъ выпусканіемъ стада на пастбище, опытный чабанъ очищаетъ у барановъ шулятныя мошонки отъ грязи, приставшей къ нимъ въ хлѣвахъ; этимъ онъ предупреждаетъ воспаленіе, являющееся въ противномъ случаѣ въ мошонкѣ въ жаркое время года.

д) *Короста.* Короста есть болѣзнь, свойственная стадамъ, находящимся круглый годъ подъ открытымъ небомъ; въ степяхъ нѣтъ ни одного стада, свободнаго отъ оной; измѣнчивая погода, сырость и потомъ жара много способствуютъ развитію этой болѣзни; она достигаетъ полной силы осенью. Надобно стараться, чтобы дождь не промачивалъ шерсти на овцахъ; но этого избѣжать въ степяхъ нѣтъ возможности. Стадо пасется обыкновенно такъ далеко отъ овчарни, что прежде, нежели оно достигаетъ ея, дождь промачиваетъ шерсть; потомъ въ овчарнѣ къ сырости присоединяется теплота; такимъ образомъ загонъ отъ дождя въ овчарню способствуетъ не предохраненію отъ коросты, а усиленію оной.

Болѣзнь эта сама по себѣ не смертельна, но подъ конецъ переходитъ въ неизлечимую сухотку, или по крайней мѣрѣ больная овца даетъ шерсти мало и худшаго качества. Для предохраненія стада отъ распространенія коросты, чрезъ передачу ея больными баранами, которые въ особенности подвержены этой болѣзни, употребляютъ для барановъ, какъ и отъ шелуды, купанье изъ настойки крѣпкаго табака, съ прибавкою поташа, морской соли и купороса, прибавляя еще немного мѣдной яри и небольшое количество терпентиннаго масла. Купанье это дѣлается черезъ 8 дней, всего три раза. Г. Бостремъ, управлявшій послѣ Демоля овцеводнымъ заведеніемъ Энара, употреблялъ для всего стада купанье въ Аджалыкскомъ лиманѣ, содержащемъ соляно-горькую воду, въ лѣтнее время одинъ разъ чрезъ каждые двѣ недѣли. Стадо это съ тѣхъ поръ не только не страдало отъ коросты, но замѣтно укрѣпилось.

е) *Водяная, гниль, чахлость.* Водяная поражаетъ печенку животнаго, которая принимаетъ бѣловатый цвѣтъ, и нерѣдко содержитъ червей. Болѣзнь

эта несвойственна степямъ, но появляется при пастбѣ стада на низменныхъ, влажныхъ мѣстахъ (на плавняхъ), равно какъ и отъ питья овцами стоячей воды.

ж) *Копытная болѣзнь* или *мокрецъ*. Болѣзнь эта также несвойственна степямъ, потому что здѣсь рѣдко приходится перегонять стада черезъ большія мокрыя пространства; однако она зараждается, когда возлѣ водопоя находится грязь, которую овцы должны ежедневно мѣсить ногами; засохшая на ногахъ грязь препятствуетъ испареніямъ желѣзъ, находящихся въ копытномъ разщепѣ, и причиняетъ эту болѣзнь. По появленіи болѣзни, тотчасъ надобно отдѣлить больныхъ овецъ отъ здоровыхъ, вымывать раны водою и засыпать купороснымъ порошкомъ.

з) *Траберъ*. Эта болѣзнь происходитъ, если къ случкѣ допускаются слишкомъ молодые и безсильные, тонкорунные бараны. Допуская къ случкѣ барановъ 6-ти или 8-ми мѣсячныхъ, можно получить приплодъ съ болѣе тонкою шерстью, но въ ущербъ здоровья стада. Такое ослабленіе есть первоначальная причина болѣзни трабера, которая сдѣлалась, такъ сказать, домашнею въ Германіи, но она, кажется, неизвѣстна еще въ нашихъ степяхъ.

Въ заключеніе можно сказать, что:

1) Главныя болѣзни овецъ въ степяхъ происходятъ большею частію отъ измѣнчивости погоды, но частію также и отъ недосмотра овцеводовъ.

2) Предохраненіе стада отъ болѣзни важнѣе и сопряжено съ меньшими издержками, нежели самое леченіе; ежели болѣзнь распространилась въ стадѣ, она никогда не прекратится безъ большихъ потерь.

3) Во всякомъ случаѣ, овцеводъ долженъ заботитья о достаточныхъ пастбищныхъ мѣстахъ и хорошихъ водопояхъ, дабы имѣть возможность не только отдѣлять больныхъ овецъ отъ здоровыхъ, безъ всякаго замедленія, но также перегонять цѣлое стадо на новыя мѣста.

Доходъ, извлекаемый отъ овцеводства, бываетъ слѣдующій: овца даетъ шерсть, приплодъ, молоко для изготовленія брынзы и навозъ для лучшаго кизяка, употребляемаго на топливо. Сыръ или брынзу приготовляютъ слѣдующимъ образомъ: выдоенное молоко процѣживаютъ чрезъ тонкое сито, въ кадушку къ молоку прибавляютъ немного голлака и соли, и закрываютъ кадушку. Для приготовленія голлака разрѣзываютъ желудокъ ягненка на нѣсколько кусковъ, кладутъ въ горшокъ и наливаютъ туда же немного сыворотки; чрезъ однѣ сутки голлакъ идетъ въ употребленіе. Остающаяся по образованіи сыра жидкость варится, и по охлажденіи даетъ еще нѣсколько сыра; послѣдняя жидкость отдается собакамъ, находящимся при стадахъ, и составляетъ главную и любимую ихъ пищу. Крестьяне получаютъ отъ овцы по 3 фунта сыра, и цѣнятъ его въ 3 или 4 коп. сер. за фунтъ. Продажа старыхъ, т. е. 7-ми-лѣт-

нихъ овецъ и барановъ производится на ярмаркахъ, преимущественно съ 1-го марта по 1-е мая; ихъ тогда покупаютъ въ большомъ числѣ торговцы, занимающіеся откармливаніемъ овецъ на убой.

Продажа случныхъ барановъ бываетъ 1-го октября. Для успѣшнаго улучшенія овецъ, съ весны до осени, до времени отправленія ихъ на салганы, перемѣняютъ пастбище нѣсколько разъ; съ перваго пастбищнаго мѣста переходятъ на отаву—по уборкѣ сѣна, съ отавы на жниво—по уборкѣ хлѣбовъ, и наконецъ возвращаются снова къ первымъ мѣстамъ. Трава *«лебеда»* или по здѣшнему *«лобода»* бывающая на пахатныхъ мѣстахъ, въ особенности способна къ откармливанію скота, но овецъ надобно пріучать къ ней постепенно, давая имъ притомъ почаще и много соли, иначе она имъ будетъ вредна.

Государственные крестьяне держатъ овецъ простой породы; рѣдкій хозяинъ вовсе не имѣетъ ихъ, хотя значительное количество у отдѣльныхъ хозяевъ встрѣчается также рѣдко; зажиточный крестьянинъ обыкновенно держитъ нѣсколько десятковъ, рѣдко до ста; однако нѣкоторые молдаване въ Тираспольскомъ уѣздѣ, именно въ с. Ясскахъ, имѣютъ отъ 500 до 700 овецъ.

Съ трехлѣтняго возраста, по мнѣнію крестьянъ, овца должна давать приплодъ. На сто овецъ оставляютъ отъ 4 до 5 барановъ. Случка начинается съ Дмитріева дня (26 октября), ягненье съ половины марта; нѣкоторыя овцы приносятъ однихъ барашковъ, другія однѣхъ ягницъ; послѣднихъ вообще бываетъ болѣе на 5 или на 6%. Ягнята остаются съ матками до Петрова дня (29 іюня). Между овцами, допущенными къ случкѣ, остается много яловыхъ, въ особенности, когда во время случки, овцы и бараны дурно были кормлены. Въ сложности бываетъ яловыхъ овецъ около 20%; между простыми овцами рѣдко встрѣчается бо́льшая пропорція. Обыкновенная потеря старыхъ овецъ въ стадѣ простирается въ годъ до 10%, а молодыхъ, до времени ягненья, въ первое лѣто отъ рожденія до Дмитріева дня, бываетъ на 15%, но въ продолженіи зимы и до другаго Дмитріева дня на 20%.

Овцы и случные бараны служатъ у крестьянъ для приплода 5 лѣтъ, т. е. до 7-ми и 8-ми-лѣтняго ихъ возраста. Среднею цѣною трехлѣтней овцы считается 1 р. 20 коп., а лучшаго барана 2 р. Получаемая ежегодно шерсть продается со старыхъ овецъ по 20 к. сер. за руно; съ однолѣтнихъ ягнятъ, за половинную цѣну, такъ что, полагая, въ сложности, отъ 4 до 5 фунтовъ шерсти съ овцы, пудъ шерсти стоитъ отъ 1 р. 60 к. до 2 р.; полугодовой ягненокъ продается за 70 коп.; чрезъ $1^1/_2$ года послѣ рожденія за 1 р.; старыя овцы и бараны, хорошо выкормленные, по 1 р. 20 коп. и до 1 р. 50 коп. со штуки.

Два раза въ годъ, а именно въ Юрьевъ день (23 апрѣля) и въ Дмитріевъ день (26 октября), чабанъ отдаетъ отчетъ хозяину; чабану платится

съ весны до осени жалованья по 3 коп. со штуки; на соль и одежду по 2 коп. со штуки, и сверхъ того съ каждаго десятка овецъ по 1 мѣркѣ муки ржаной или кукурузной, которая цѣнится въ 35 коп. За стрижку овецъ платится особо по 1 коп. отъ руна, причемъ чабанъ получаетъ отъ хозяина на ножницы 50 коп. на сто овецъ. Овцы всѣхъ хозяевъ селенія составляютъ одно или нѣсколько общихъ стадъ; нѣкоторые держатъ отдѣльнаго пастуха, мальчика, для своихъ только овецъ.

Основываясь на такихъ показаніяхъ, выводимъ слѣдующіе валовой и чистый доходы:

а) Валовой доходъ отъ 100 овецъ въ 1-мъ году послѣ покупки:

	Рубли.	Коп.
За шерсть съ 90 овецъ	18	„
— — — 5 барановъ	1	„
— — — 5 овецъ павшихъ не отъ заразительной болѣзни . .	1	„
— сыръ отъ 93 овецъ	9	30
— продажу 26 барановъ	18	20
Итого .	47	50
Во 2-мъ году.		
— шерсть съ 81 овцы	16	20
— — — 5 овецъ павшихъ . . .	1	„
— — — 5 барановъ	1	„
— сыръ отъ 83 овецъ	8	30
— шерсть съ 24 ягнятъ однолѣтнихъ . .	2	40
— — — 3 ягнятъ павшихъ . . .	„	30
— продажу 24 барашковъ	16	80
— одного негоднаго для случки овна . .	1	20
Итого .	47	20
Въ 3-мъ году.		
— шерсть съ 73 купленныхъ овецъ шестилѣтнихъ	14	60
— — — 4 павшихъ	„	80
— сыръ отъ 75 овецъ	7	50
— шерсть съ 4 случныхъ барановъ . .	„	80
— — — 20 овецъ 2-лѣтн. соб. завода.	4	„
— — — 2 павшихъ	„	40
— сыръ отъ 22 овецъ	2	20
— шерсть съ 21 ягненка однолѣтнихъ . .	2	10

			Руб.	Коп.
За шерсть съ	3	павшихъ	„	30
— продажу	22	барашковъ	15	40
— —	18	старыхъ 6-лѣтнихъ овецъ.	21	60
		Итого .	69	70
		Въ 4-мъ году.		
— шерсть съ	49	купленныхъ овецъ 7-лѣтнихъ	9	80
— — —	3	павшихъ	„	60
— сыръ отъ	51	—	5	10
— шерсть съ	4	случныхъ барановъ . .	„	80
— — —	18	трехъ-лѣтнихъ овецъ. .	3	60
— — —	1	павшей собств. завода .	„	20
— сыръ отъ	19	— — — . .	1	90
— шерсть съ	18	двухъ-лѣтнихъ овецъ. .	3	60
— — —	2	павшихъ	„	40
— сыръ отъ	19	—	1	90
— шерсть съ	19	ягнятъ однолѣтнихъ . .	1	90
— — —	3	павшихъ	„	30
— продажу	20	барановъ	14	„
— —	24	старыхъ 7-лѣтнихъ овецъ.	28	80
— —	1	негоднаго для случки овна.	1	20
		Итого .	74	10
		Въ 5-мъ году.		
— шерсть съ	22	старыхъ купленныхъ овецъ	4	40
— — —	2	павшихъ	„	40
— сыръ отъ	23	такихъ же овецъ. . .	2	30
— шерсть съ	3	барановъ	„	60
— — —	16	овецъ 4-лѣтн. соб. завода.	3	20
— — —	1	павшей	„	20
— сыръ отъ	17	овецъ	1	70
— шерсть съ	16	овецъ 3-лѣтн. соб. завода.	3	20
— — —	1	павшей овцы	„	20
— — —	17	овецъ	1	70
— — —	15	овецъ 2-лѣтн. соб. завода.	3	„
— — —	2	павшихъ	„	40
— сыръ отъ	16	овецъ	1	60
— — —	2	павшихъ	„	20
— продажу	18	барашковъ	12	60

	Руб.	Коп.
За продажу 22 овецъ 8-лѣтнихъ	26	40
— — 3 старыхъ барановъ . . .	3	60
Итого .	67	50

Цѣнность стада собственнаго завода въ началѣ 6-го года:

Цѣнность 47 овецъ разныхъ возрастовъ. .	56	40
— 18 ягнятъ втораго года	18	„
— 19 ягнятъ перваго года	13	30
Итого . .	87	70

За тѣмъ сумма валоваго дохода въ теченіе 5 лѣтъ составляетъ 393 р. 70 коп., а въ сложности на годъ 78 р. 74 к., не считая цѣнности кизяка.

б) Расходы суть слѣдующіе:

Въ 1-мъ году.

За покупку 100 овецъ 3-лѣтнихъ . . .	120	„
— 5 барановъ.	10	„
5% капитала	6	50
На жалованье, одежду и соль чабану отъ 141 шт.	7	5
На харчи 14 мѣръ муки	4	90
За стрижку 100 овецъ	1	„
Стоимость ножницъ	„	50
Итого .	149	95

Во 2-мъ году.

5% на 111 р. 80 к. покупнаго капитала, (такъ какъ хозяину возвратилось отъ продажи барашковъ 18 р. 20 к.)	5	59
Чабану на жалованье и проч. отъ 159 шт.	7	95
На харчи 16 мѣръ муки	5	60
За стрижку 118 овецъ	1	18
Стоимость ножницъ	„	60
Итого .	20	92

Въ 3-мъ году.

5% на 93 р. 80 к. покупнаго капитала (такъ какъ снова пополнилось 18 р. отъ продажи барашковъ)	4	69
Чабану на жалованье и проч. отъ 164 шт.	8	20
На харчи 16 1/2 мѣръ муки	5	77
За стрижку 127 штукъ	1	27
Стоимость ножницъ	„	65
Итого .	20	58

	Руб.	Коп.
Въ 4-мъ году.		
5% на 56 р. 80 к. покупнаго капитала (За исключеніемъ отъ продажи барашковъ и овецъ 37 р.)	2	84
Чабану на жалованье и проч. отъ 150 шт.	7	50
На харчи 15 мѣръ муки	5	25
За стрижку 117 штукъ	1	17
Стоимость ножницъ	„	60
Итото .	17	36
Въ 5-мъ году.		
5% на 12 р. 80 к. покупнаго капитали (за пополненіемъ еще 44 р. отъ продажи барашковъ и овецъ)	„	64
Чабану на жалованье и проч. отъ 127 шт.	6	35
На харчи 12½ мѣръ муки	4	38
За стрижку 98 штукъ.	„	68
Стоимость ножницъ	„	50
Итого .	12	85

Сумма расходовъ составляетъ въ теченіе 5-ти лѣтъ 221 р. 66 к., а въ сложности на годъ 41 р. 33 к.; считая цѣнность кизяка равную стоимости хлѣва и водопоя, оказывается чистаго дохода на годъ отъ 100 овецъ, круглымъ числомъ 33 р., а отъ одной овцы 35 к. Однако дѣйствительный доходъ надобно считатъ ниже, такъ какъ, кромѣ вышеозначенной, обыкновенной потери въ овцахъ и ягнятахъ, по крайней мѣрѣ въ 10 лѣтъ одинъ разъ, бываетъ сильный падежъ. Принимая потерю отъ этихъ случаевъ, равно отъ нападенія волковъ, отъ вьюги и. т. п. до 20% означеннаго дохода, находимъ, что средній чистый доходъ отъ одной овцы, простой породы, въ годъ, составляетъ 28 копѣекъ ссеребромъ.

Для овцы на сутки потребно 3 фунта сѣна или соотвѣтственное количество травы. Во время зимняго кормленія, продолжающагося въ южной части губерніи въ сложности 100 дней, потребно сѣна нѣсколько болѣе, такъ какъ, при раскладкѣ сѣна по землѣ, часть онаго теряется; въ лѣтнее время нужно травы нѣсколько менѣе, такъ какъ трава вообще питательнѣе сѣна. Десятина степнаго сѣнокоса даетъ сѣна въ южной части губерніи, въ сложности, 60 пудовъ, въ сѣверной же части 100 пудовъ; отаву, какъ пастбу для овецъ, можно принять въ половину цѣнности означенныхъ количествъ сѣна, такъ что одна десятина сѣнокоса или пастбища имѣетъ цѣнность 90 пудовъ сѣна въ южной части губерніи и 150 пудовъ въ сѣверной части. По этому

на десятину причитается въ южной части губерніи около 3-хъ, въ сѣверной части 5 овецъ, такъ что, посредствомъ простыхъ овецъ, извлекается чистаго дохода отъ десятины земли, въ первой мѣстности 84 к., во второй до 1 р. 40 к.

Помѣщики получаютъ, въ сложности, за пудъ простой шерсти отъ 2 р. до 2 р. 30 к., слѣдовательно 35 к. на пудъ дороже, нежели получаютъ крестьяне; однако вышеозначеннаго количества овецъ на каждую десятину земли въ экономіяхъ не держатся, потому что, какъ было изложено, необходимо имѣть запасныя мѣста для перемѣны пастбища.

При отдачѣ степи въ наемъ подъ пастбу овецъ, платится на годъ за-степь съ водопоемъ, по 13 к. съ овцы, а съ присоединеніемъ зимняго пріюта по 18 к. съ овцы, причемъ кизякъ остается въ пользу владѣльцевъ земли.

Доходъ отъ тонкоруннаго овцеводства выше, вслѣдствіе бо́льшей цѣнности шерсти.

Шерсть продается въ трехъ различныхъ видахъ: грязная, т. е. въ томъ состояніи, какъ обыкновенно находится на животномъ, перегонная, т. е. снятая послѣ неоднократнаго перегона овецъ чрезъ небольшую рѣку или прудъ, и мытая, т. е. послѣ тщательнаго ручнаго мытья снятой шерсти, произведеннаго въ особыхъ для того устроенныхъ заведеніяхъ. Кромѣ того существуетъ еще мытье шерсти фабричное.

Въ Германіи обыкновенно загоняютъ овецъ въ текучую воду и посредствомъ сжиманія руна руками очищаютъ его. Этотъ способъ мойки нѣсколько лучше нашего перегоннаго. Для большей части нашихъ степныхъ хозяевъ мытье шерсти по германскому способу невозможно, по недостатку въ проточной водѣ. Другое обстоятельство, неблагопріятное этому способу, заключается въ тонкой пыли степной почвы, проникающей все руно. Эта пыль, слабымъ дѣйствіемъ холодной воды, не отмывается, а только распускается по руну, и придаетъ ему сѣроватый цвѣтъ. Наконецъ, мытье шерсти на животномъ, по германскому способу, неудобоисполнимо и потому, что оно требуетъ много рабочихъ рукъ, а при недостаткѣ ихъ, стрижка не была бы окончена до наступленія сѣнокосной поры. Потому-то у насъ шерсть большею частію снимается съ овецъ и сбывается въ грязномъ видѣ. За пудъ такой мериносовой шерсти платятъ отъ 6 до 7 рублей.

Доходъ отъ тонкорунной овцы, въ сложности, втрое выше дохода, получаемаго отъ простой овцы, такъ что, ежели чистый доходъ отъ простой овцы составляетъ 28 коп., то чистый доходъ отъ тонкорунной будетъ не менѣе 84 к. (*). Главная масса шерсти тонкорунныхъ овецъ имѣетъ сбытъ за-гра-

(*) Столько именно и показано (3 р. асс.) въ имѣніи, въ которомъ управлялъ г. Демоль.

ницу, и такъ какъ туда требуется мытая шерсть, то чрезъ это явилась особая промышленность въ краѣ, занимающаяся мытьемъ шерсти предъ отправленіемъ за-границу, о чемъ будетъ сказано особо.

Главный недостатокъ нашей степной шерсти, какъ говорятъ, заключается въ ея слабости; выдѣлываемое изъ нея сукно бываетъ на ощупь мягко и сухо; этотъ недостатокъ, полагаютъ, происходитъ отъ двухъ причинъ: 1) отъ ранняго употребленія метисовъ въ случку съ простыми овцами, и 2) отъ постоянной почти жизни овецъ подъ открытымъ небомъ. Раннею случкою метисовъ скоро и дешево достигается размноженіе тонкорунныхъ овецъ; но крѣпость и упругость шерсти и свойство ея давать тонкое и ровное сукно пріобрѣтаются только отъ постояннаго употребленія сильныхъ барановъ чистой породы. Дѣйствіемъ солнечныхъ лучей и росы отнимается у шерсти часть жира, который ее питаетъ и сохраняетъ. Самая грубая шерсть получается отъ простыхъ степныхъ овецъ; шерсть ихъ жестка и проросла какъ бы кезьими волосами, связывающими ее въ нижнихъ частяхъ, такъ что руно имѣетъ видъ войлока. Оттого при очисткѣ бываетъ большая потеря; эта грубая шерсть пригодна на войлоки, на набивку тюфяковъ, на крестьянскія и солдатскія сукна и проч.; въ Англіи употребляютъ грубую русскую шерсть на конопаченіе судовъ. Жесткость шерсти происходитъ преимущественно отъ сухаго климата и отъ жизни овецъ подъ открытымъ небомъ. По этой причинѣ шерсть сѣверныхъ и среднихъ губерній Россіи, сравнительно, лучше степной.

Кромѣ означенныхъ главныхъ недостатковъ нашей шерсти, т. е. слабости, сухости и жесткости, другіе обыкновенные пороки ея суть: 1) мериносовыя оконечности волосъ, 2) множество въ рунѣ безжизненныхъ волосъ и 3) разныя сѣмяна и нечистоты въ рунѣ. Первые два порока происходятъ преимущественно отъ невниманія въ выборѣ случныхъ барановъ и матокъ, и отъ дурнаго кормленія овецъ, въ особенности, въ зимнее время; при такихъ обстоятельствахъ, мериносовая овца еще болѣе туземныхъ породъ подвержена означеннымъ порокамъ, потому, что она принадлежитъ не къ самостоятельному, искуственному племени, всегда расположенному перерождаться къ худшему, оттого и требуетъ неусыпнаго попеченія. Мериносовая овца есть, такъ сказать, парниковое произведеніе—смѣшеніе мавританскаго (африканскаго) племени съ испанскимъ, воспитываемое по извѣстнымъ правиламъ въ продолженіе вѣковъ, и нынѣ эта овца начинаетъ перерождаться къ худшему, даже въ самой Испаніи, ея отечествѣ, такъ что туда привозятъ барановъ и овецъ изъ Саксоніи. Въ рунѣ мериносовъ самой чистой крови появляются жесткіе волоски, какъ скоро овцы предоставляются самимъ себѣ, и никто не старается исправлять всякій оказавшійся на нихъ недостатокъ, посредствомъ правильнаго выбора барановъ и овецъ. Когда отъ бѣдности корма, въ зимнее время, живот-

ное худѣетъ, то шерсть на немъ слабѣетъ, и хотя бы весною, отъ хорошаго и обильнаго корма, силы возвращались и шерсть дѣлалась полнорослою, но вялые волосы изъ шерсти вывести уже невозможно.

Послѣдній упрекъ, дѣлаемый русской шерсти происходитъ отъ нечистоты, которою обыкновенно наполнено руно, какъ-то: былинокъ сѣна, иглообразныхъ сѣмянъ ковыля, тирсы, метлицы и другихъ круглыхъ и крючковатыхъ сѣмянъ. Въ степяхъ размножаются два рода незабудокъ (Erhinospermum lappula elpatula); ихъ мелкія сѣмяна особенно цѣпки, также (iynglossum) и репейникъ (agsimonium), коего круглыя сѣмяна вооружены крючками. Съ нѣкотораго времени на степяхъ начали размножаться двѣ породы дурнишника (xanthum), въ особенности дурнишникъ колючій (xanth. spinosum), сѣмяна его овальныя, величиною съ горошину, усѣянныя крючками, поспѣваютъ въ исходѣ іюня. Вообще сѣмяна эти столь плотно впиваются въ руно, что даже при промывкѣ шерсти на фабрикахъ они выводятся съ трудомъ и съ пожертвованіемъ отчасти крѣпостію шерсти. Травы эти размножаются наиболѣе у водопоевъ и вообще по избитымъ выгонамъ и сельскимъ пустырямъ.

Главныя овчарни мериносовъ въ губерніи суть: въ Херсонскомъ уѣздѣ: князя Воронцова, въ м. Нововоронцовкѣ; барона Штиглица, въ с. Грушевкѣ; княгини Волконской, князей Кочубей и г. Комстадіуса; въ Одесскомъ уѣздѣ: графа Потоцкаго, въ Севериновкѣ; Сухомлинова, въ м. Козловомъ; барона Рено, въ Коренихѣ; Кирьякова; княгини Барятинской, въ сельцѣ Наталивкѣ; графа Ламберта, въ м. Варваровкѣ; Демидовыхъ, въ с. Заводовкѣ; въ Тираспольскомъ уѣздѣ: полковника Понятовскаго, и помѣщиковъ: Савицкаго, Сатова и Курдиманова; въ Ананьевскомъ уѣздѣ: графа Нессельроде, княгини Гагариной (Стурдзы), гг. Рауха, Шостака; въ Бобринецкомъ уѣздѣ: гг. Фундуклея, Скаржинскаго, Красно-Милашевичевой, князя Кудашева, княгини Голицыной; въ Александрійскомъ уѣздѣ: графа Толстаго.

Овцеводство наиболѣе распространилось въ губерніи съ 1820 года. О ходѣ и настоящемъ положеніи этой отрасли хазяйства въ Херсонской губерніи мы можемъ судить изъ слѣдующихъ указаній:

	Тонкорунныхъ.	Простыхъ овецъ.
Въ 1823 году считалось. . .	199,280 (*)	неизвѣстно
— 1837 — — . . .	464,600 (*)	—
— 1841 — — . . .	432,542	611,953
— 1842 — — . . .	486,040	916,080
— 1843 — — . . .	483,094	955,682
— 1844 — — . . .	558,224	922,761

(*) Журн. мин. внутр. дѣлъ 1850 г. 30. Стр. 356—402.

Въ 1845 году считалось . . .	599,195	978,749
— 1846 — — . . .	627,390	996,860
— 1847 — — . . .	645,731	1.083,394
— 1848 — — . . .	567,523	974,214
— 1849 — — . . .	796,606	816,604 (1)

Въ 1841 году было: мериносовъ 49,932, шпанокъ 388,610, волошскихъ овецъ 317,800, русскихъ 294,153.

Въ 1846 и 1849 годахъ распредѣленіе овецъ по губерніи было слѣдующее:

	Тонкорунныхъ.		Простыхъ.	
Въ уѣздахъ:	Въ 1846 г.	Въ 1849 г.	Въ 1846 г.	Въ 1849 г.
Херсонскомъ . .	200,320	408,000	170,520	112,000
Бобринецкомъ . .	54,340	65,000	667,480	579,000
Александрійскомъ .	32,525	56,820	10,380	8,350
Тираспольскомъ .	105,670	69,170	35,560	18,195
Ананьевскомъ . .	73,105	66,287	54,690	33,037
Одесскомъ . . .	161,430	132,529	58,230	66,022

Въ 1850 году, по «Хозяйственному атласу» (2), число тонкорунныхъ овецъ въ губерніи возрасло до 882,097 головъ.

Въ 1852 году, по свѣдѣніямъ, собраннымъ отъ мѣстныхъ начальствъ (3), въ Херсонской губерніи было:

Въ помѣщичьихъ имѣніяхъ:

	Тонкорунныхъ.	Простыхъ овецъ.
Въ Херсонскомъ уѣздѣ	341,320	192,961
— Александрійскомъ	85,000	5,730
— Бобринецкомъ	150,000	123,350
— Ананьевскомъ	63,496	43,086
— Тираспольскомъ	69,841	44,677
— Одесскомъ	119,433	63,556
Итого. .	829,090	473,360

У государственныхъ крестьянъ:

Въ Александрійскомъ уѣздѣ	96
— Ананьевскомъ	21,238
— Бобринецкомъ	461
— Одесскомъ.	621
— Тираспольскомъ	37,528
— Херсонскомъ	26,304
Итого. .	86,248

(1) По отчетамъ начальника губерніи.

(2) Изданіе министерства государственныхъ имуществъ.

(3) Генералъ-маіоромъ фонъ-Руге.

У колонистовъ иностранцевъ 73,360
— — евреевъ 1,659
— адмиралтейскихъ поселянъ 5,610

Итого во всей губерніи, за исключеніемъ новороссійскаго военнаго поселенія и Одесскаго градоначальства, въ 1852 году было овецъ: 829,090 тонкорунныхъ и 640,228 простыхъ.

Въ 1856 году состояніе овцеводства, по оффиціальнымъ свѣдѣніямъ, было слѣдующее:

Въ Херсонскомъ уѣздѣ	554,265	всѣхъ вообще овецъ.		
— Александрійскомъ	95,900	—	—	—
— Ананьевскомъ	135,839	—	—	—
— Бобринецкомъ	270,000	—	—	—
— Одесскомъ	188,287	—	—	—
— Тираспольскомъ	103,878	—	—	—
— первыхъ 8 округахъ новоросс. военнаго поселенія	174,704	—	—	—
— послѣднихъ 4 — новоросс. военнаго поселенія	108,775	—	—	—
— Одесскомъ градоначальствѣ .	5,264	—	и 236	козъ.
— г. Николаевѣ	1,750	—	75	—
Итого . .	1.638,662	овцы	и 311	козъ.

Въ томъ числѣ 919,113 тонкорунныхъ овецъ.

Въ 1857 году положеніе овцеводства было слѣдующее: въ гражданскомъ вѣдомствѣ:

Въ городахъ:	Тонкорунныхъ.	Простыхъ.		Козъ.	
Херсонѣ	»	»		28	
Бериславѣ	»	6,420		208	
Ананьевѣ	»	16,585		813	
Овидіополѣ	»	512		»	
Очаковѣ	»	197	31,080	25	1,721
Тираполѣ	»	2,200		300	
Новыхъ-Дубоссарахъ .	»	750		45	
Григоріополѣ. . . .	»	2,877		150	
Бобринцѣ	»	1,364		117	
Александріи	»	235		35	
Въ уѣздахъ:					
Херсонскомъ	326,850	147,250		3,824	
Ананьевскомъ	154,632	97,940		3,551	
Одесскомъ	128,787	73,499	506,353	2,810	20,423
Тираспольскомъ . . .	89,980	35,171		3,974	
Бобринецкомъ . . .	160,302	91,022		4,518	
Александрійскомъ . .	168,707	61,471		1,746	
Всего .	1.029,258	537,433		22,144.	

Въ новороссійскомъ военномъ поселеніи въ этомъ году считалось овецъ простой породы:

	Барановъ.	Овецъ.	Козъ.
Въ первыхъ 4 округ., въ Александрійскомъ уѣздѣ	5,109	63,670	541
— вторыхъ 4 — — — —	2,009	16,028	84
Всего	86,816		625
— — 4 — — Бобринецкомъ уѣздѣ .	4,309	51,812	950
— послѣднихъ 4-хъ — — —	5,798	54,279	3,554
Всего	116,198		4,504
— — — — Херсонскомъ уѣздѣ .	4,065	46,201	1,437
— — — — Ананьевскомъ — .	627	10,797	297
Итого . . .	21,917	242,787	6,863

Принимая для Одесскаго градоначальства и г. Николаева цифры предшествовавшаго года, во всей Херсонской губерніи въ 1857 году было 1.029,258 тонкорунныхъ овецъ и 809,211 простыхъ и 29,318 козъ. До этой цифры овцеводство еще никогда не доходило! Здѣсь должно замѣтить, что козы имѣются въ каждой отарѣ овецъ и во всѣхъ мѣстахъ, гдѣ только живутъ евреи, потому что они замѣняютъ послѣднимъ коровъ (*). Показанное число козъ должно считать меньше дѣйствительнаго; многіе хозяева, опредѣляя свое овцеводство, вовсе не включаютъ козъ, и обратно. Что же касается показанія количества козъ въ городахъ, то оно совершенно неправдоподобно, напримѣръ въ Херсонѣ, при такой значительности еврейскаго населенія, показано всего 28 козъ. Въ Херсонской губерніи встрѣчаются еще *кашемирскія (ангорскія) козы*. Въ 1820 году онѣ были выписаны изъ Кашемира графомъ М. С. Воронцовымъ, а въ 1847 году въ его имѣніи мѣстечкѣ Ново-Воронцовкѣ считалось уже: козловъ 87, матокъ 700, валуховъ 493. Изъ этого стада помѣщикъ Э. С. Андреевскій развелъ ихъ у себя, въ Тираспольскомъ уѣздѣ.

4) РАЗВЕДЕНІЕ СВИНЕЙ.

Свиньи разводятся въ Херсонской губерніи въ большомъ количествѣ, собственно для употребленія ихъ въ пищу. Малороссіяне особенно любятъ свиное сало, которое составляетъ ихъ лакомство и обыкновенную дорожную провизію чумаковъ, которою они запасаются еще дома. Легкое содержаніе свиней, не требующее никакого ухода, и дешевизна ихъ прокормленія и даже откормленія на убой, чаще всего такими продуктами, которые не имѣютъ уже

(*) Малороссіяне называютъ козъ въ насмѣшку — *жидовскими коровами*.

въ хозяйствѣ никакого значенія, дозволяетъ разводить ихъ даже самымъ бѣднымъ семействамъ. У малороссіянъ почти вошло въ законъ, на Рождество непремѣнно рѣзать годовалаго (кормленаго) кабана и къ Святой зажарить поросенка. Кромѣ того въ теченіе года, въ особенности съ наступленіемъ осени, истребляется значительное число свиней — для домашняго употребленія и въ бойняхъ— на продажу. Можно утвердительно сказать, что къ веснѣ остается не болѣе четвертой части всего количества этихъ животныхъ, сравнительно съ предшествовавшею осенью.

Свиньи пасутся обыкновенно на выгонахъ, или угоняются въ степь; въ мелкихъ, большею частью крестьянскихъ хозяйствахъ, они пасутся вмѣстѣ съ овцами или коровами: у помѣщиковъ же, занимающихся разведеніемъ и откармливаніемъ свиней для продажи, они образуютъ отдѣльныя стада, которыя пасутся на степяхъ уже совершенно изгложенныхъ овцами и рогатымъ скотомъ, и по уборкѣ овощей выпускаются на баштаны, гдѣ они находятъ себѣ обильный кормъ. Особенное же удобство для содержанія свиней представляютъ плавни: онѣ туда загоняются съ весны, гдѣ находятъ множество слизняковъ и раковъ, остающихся на землѣ по спаденіи воды, а въ остальное время питаются сочными корнями разныхъ болотныхъ растеній. Онѣ находятъ здѣсь до того обильный кормъ, что не выходятъ изъ плавней, гдѣ и плодятся. Осенью предъ наступленіемъ зимы, облавой выгоняютъ ихъ изъ плавней, вполнѣ утучнившихся; извѣстную часть ихъ тотчасъ же рѣжутъ, другую оставляютъ для хозяйства, а третья, самая большая, поступаетъ въ продажу, въ ближайшихъ мѣстечкахъ и городахъ, на базарахъ, гдѣ ихъ скупаютъ разные мелкіе промышленники и иногда, что замѣчательно, евреи; свиньи въ плавняхъ до того дичаютъ, что нѣкоторыхъ изъ нихъ нельзя загнать въ село, такъ что ихъ бьютъ изъ ружей.

Продажа свиней представляетъ большія выгоды, какъ поросятами, которыхъ бываетъ по многоплодности свиней чрезвычайно много, такъ и откормленными кабанами. Нѣтъ ни одного животнаго, которое бы могло дать въ хозяйствѣ такой огромный барышъ, какъ свиньи, потому что онѣ въ теченіе года возвращаютъ иногда нѣсколько разъ затраченный капиталъ. При всемъ томъ разведеніе свиней весьма мало развито въ краѣ, сравнительно съ мѣстными средствами. Между простымъ народомъ, постоянное содержаніе этихъ, во всѣхъ отношеніяхъ выгодныхъ животныхъ, часто прекращается вслѣдствіе разныхъ сдѣлокъ съ евреями, которые отбираютъ у нихъ этихъ животныхъ за какія-либо оказанныя ими услуги, такъ что къ веснѣ бо̀льшая часть изъ нихъ обзаводится новыми свиньями, наиболѣе дешевыми, т. е. молодыми и недоброкачественными, чрезъ что и приплодъ выходитъ низкаго достоинства.

Въ помѣщичьихъ хозяйствахъ, гдѣ свиньи содержатся для продажи, можно было бы ожидать, по видимому, бо̀льшаго вниманія къ выбору и поддер-

жанію хорошей породы животныхъ; но этого почти нигдѣ не соблюдается, хотя въ нѣкоторыхъ хозяйствахъ и встрѣчаются безшерстныя свиньи, особенно способныя къ утучненію.

Цѣнность поросятъ доходить отъ 15 до 85 к. сер. за штуку, свиньи отъ 2 до 5 рублей, а откормленной отъ 6 до 8 р. и иногда до 10 руб. Окорокъ продается до 2 руб. сер.

Мѣщане и мелкіе горожане занимаются скупкою поросятъ и откармливаніемъ ихъ для продажи, что составляетъ иногда главнѣйшее ихъ подспорье въ хозяйствѣ.

Здѣсь мы помѣщаемъ оффиціальныя указанія, о количествѣ свиней въ губерніи, которыя относятся большею частью къ зимнему времени, т. е. къ періоду, когда ихъ остается не болѣе $^1/_3$ части всего количества.

Въ 1842 году считалось свиней. . . .	131,858
— 1843 — — —	143,670
— 1844 — — —	147,100
— 1845 — — —	115,149
— 1846 — — —	112,320
— 1847 — — —	114,122
— 1848 — — —	87,387
— 1849 — — —	74,136 (*).

Въ 1846 и 1849 годахъ распредѣленіе свиней въ губерніи было слѣдующее:

	Въ 1846 г.	Въ 1849 г.
Въ Херсонскомъ уѣздѣ . . .	26,214	11,015
— Бобринецкомъ.	51,100	35,500
— Александрійскомъ . . .	10,116	11,500
— Тираспольскомъ	18,290	2,930
— Ананьевскомъ	4,050	3,266
— Одесскомъ	2,550	9,925

Въ 1852 году, въ однихъ помѣщичьхъ имѣніяхъ считалось свиней:

Въ Херсонскомъ уѣздѣ.	6,940
— Александрійскомъ	4,750
— Бобринецкомъ	25,600
— Ананьевскомъ	16,901
— Тираспольскомъ	9,856
— Одесскомъ	9,477
Итого . .	73,524 (2).

(1) По отчетамъ начальника губерніи.

(2) По свѣдѣніямъ, доставленнымъ генералъ-маіору фонъ-Руге.

Въ 1856 году считалось свиней въ губерніи:

Въ Херсонскомъ уѣздѣ	21,248
— Александрійскомъ	4,850
— Ананьевскомъ	9,586
— Бобринецкомъ	29,000
— Одесскомъ	16,240
— Тираспольскомъ	10,481
— первыхъ 8-ми округахъ новороссійск. военнаго поселенія	70,248
— послѣднихъ 4-хъ —	32,703
— Одесскомъ градоначальствѣ	1,132
— г. Николаевѣ	600
Итого	196,088 (*).

Въ 1857 году разведено было свиней въ населенныхъ мѣстностяхъ гражданскаго вѣдомства:

Въ городахъ:		
Херсонѣ	687	8,435
Бериславѣ	2,805	
Ананьевѣ	972	
Овидіополѣ	175	
Очаковѣ	213	
Тирасполѣ	600	
Новыхъ-Дубоссарахъ	745	
Григоріополѣ	1,010	
Бобринцѣ	978	
Александріи	250	
Въ уѣздахъ:		
Херсонскомъ	13,186	111,699
Ананьевскомъ	17,781	
Одесскомъ	16,600	
Тираспольскомъ	18,876	
Бобринецкомъ	32,329	
Александрійскомъ	12,927	
Итого	120,134	

Въ томъ же году въ военномъ поселеніи считалось:

Въ первыхъ 4-хъ округахъ Александрійскаго уѣзда	24,171	32,024
— вторыхъ — — — —	7,853	
— — — — Бобринецкаго —	18,505	34,427
— послѣднихъ 4-хъ — — —	15,922	

(*) «Статист. таблицы Россійской Имперіи за 1856 годъ». Спб. 1858 года.

Въ послѣднихъ 4-хъ округахъ Херсонскаго уѣзда . .	15,748
— — — — Ананьевскаго — . .	1,170
Итого . .	83,369.

Принимая для Одесскаго градоначальства и г. Николаева цифру количества свиней за предшествовавшій годъ, все количество свиней въ Херсонской губерніи въ 1857 году было 204,515.

5) верблюды, ослы, мулы, олени и буйволы.

Эти животныя въ Херсонской губерніи, хотя и встрѣчаются въ нѣкоторыхъ хозяйствахъ, но въ весьма маломъ количествѣ.

До прошедшей войны, верблюдовъ въ Херсонской губерніи вовсе не было, не смотря на то, что каждую осень, по всѣмъ направленіямъ, изъ Крыма тянулись чрезъ Херсонскую губернію въ Кіевскую, Подольскую и Полтавскую татарскія арбы, нагруженныя фруктами и запряженныя верблюдами. Во многихъ случаяхъ, въ хозяйствѣ верблюдъ незамѣнимъ, напримѣръ для употребленія въ земляныхъ мельницахъ—въ такъ называемыхъ *топчакахъ*, гдѣ механизмъ приводится въ движеніе тяжестью животнаго. Какъ надобно полагать, совершенное неумѣнье обращаться съ этимъ животнымъ было главнѣйшею причиною, что оно такъ долго не являлось въ хозяйствѣ. Въ 1854 году, когда военныя дѣйствія открылись въ Крыму, верблюды продавались по чрезвычайно умѣреннымъ цѣнамъ въ Перекопѣ и другихъ мѣстахъ Таврической губерніи, такъ что они даже были въ военномъ обозѣ, который, по окончаніи войны, разошелся по всей Россіи. Въ 1857 году, по оффиціальнымъ свѣдѣніямъ (*), считалось въ Херсонской губерніи 106 верблюдовъ, именно:

Въ Херсонскомъ уѣздѣ	22
— Ананьевскомъ.	10
— Бобринецкомъ.	68
— Александрійскомъ.	6

Дозволенное правительствомъ переселеніе крымскихъ татаръ въ Турцію, было причиною, что въ Одесскомъ и Херсонскомъ уѣздахъ верблюдовъ можно было встрѣтить также часто, какъ и въ Крыму. Татары въ своихъ арбахъ привозили въ Бериславъ, Херсонъ и Одессу свое имущество, продавали здѣсь своихъ верблюдовъ съ арбами и отплывали водою. Пара верблюдовъ съ арбою и двумя верблюжатами продавалась въ Одессѣ за 80 руб. сер.

(*) Таблицы губернскаго статистическаго комитета.

Изъ прочихъ животныхъ наиболѣе разведены въ губерніи ослы. По оффиціальнымъ свѣдѣніямъ [1], въ 1857 году считалось ихъ по гражданскому вѣдомству, кромѣ Одесскаго градоначальства [2]:

	Ословъ и муловъ.		Буйволовъ.	Оленей.
Въ городахъ:				
Ананьевѣ	5	8	„	„
Новыхъ-Дубоссарахъ	2		„	„
Херсонѣ	1		„	„
Въ уѣздахъ:				
Херсонскомъ	12	297	„	„
Ананьевскомъ	24		„	„
Одесскомъ	157		„	„
Тираспольскомъ	57		„	„
Бобринецкомъ	47		9	13
Александрійскомъ	„		„	„
Итого	305		9	13.

6) общіе выводы о скотоводствѣ.

Въ 1857 году всѣхъ домашнихъ животныхъ находилось въ губерніи, по гражданскому вѣдомству:

Въ городахъ:		
Херсонѣ	3,473	
Бериславѣ	17,112	
Ананьевѣ	22,573	
Овидіополѣ	1,518	
Очаковѣ	1,496	
Тирасполѣ	8,560	68,396.
Новыхъ-Дубоссарахъ	2,442	
Григоріополѣ	6,397	
Бобринцѣ	3,887	
Александріи	1,167	
Въ уѣздахъ:		
Херсонскомъ	586,696	
Ананьевскомъ	367,281	
Одесскомъ	287,597	
Тираспольскомъ	213,283	2.158,186
Бобринецкомъ	294,769	
Александрійскомъ	308,560	
Итого	2.226,582	

(1) Изъ таблицъ губернскаго статистическаго комитета.

(2) Въ 1856 году въ Одесскомъ градоначальствѣ считалосьословъ 31 (Статист. таблицы Россійской Имперіи за 1857 годъ. Спб. 1858 г.).

Въ военномъ поселеніи считалось скота вообще:

Въ Александрійскомъ уѣздѣ	212,245	головъ
— Бобринецкомъ	150,082	—
— Херсонскомъ	114,531	—
— Ананьевскомъ	21,609	—
Итого . .	598,467	головъ.

Къ этому числу слѣдуетъ прибавить 6,500 лошадей, находившихся въ квартировавшихъ въ то время войскахъ. Кромѣ того въ Одесскомъ градоначальствѣ было до 15,801 головъ и въ г. Николаевѣ до 9,430 головъ разныхъ животныхъ. Всего же въ губерніи, съ Одесскимъ градоначальствомъ, находилось 2.856,780 животныхъ, т. е. увеличилось на $^1/_6$ часть противъ предшествовавшаго года (на 402,795 головъ) и уменьшилось на $^1/_{20}$ противъ 1847 года (на 146,344 головы), въ который общее число домашнихъ животныхъ достигло наибольшаго предѣла.

Для содержанія всего означеннаго количества животныхъ имѣется въ губерніи 2.522,463 десятины сѣнокоса и перелоговъ и до 700,000 десятинъ выгона, т. е. на каждое животное приходится до 0,87 десятинъ сѣнокоса и перелога, и до 0,24 выгона. На все же пространство губерніи, на 2,34 десятины приходится одно животное.

Чтобы судить объ относительной степени развитія скотоводства вообще въ различныхъ частяхъ губерніи, предлагаемъ отношеніе числа животныхъ къ пространству уѣздовъ, именно: на одно животное приходится:

Въ Александрійскомъ уѣздѣ	1,6	десятинъ земли.
— Ананьевскомъ	2,0	— —
— Бобринецкомъ	2,2	— —
— Херсонскомъ	2,4	— —
— Тираспольскомъ	2,8	— —
— Одесскомъ	3,1	— —

Или въ западной части губерніи, по правую сторону Буга, приходится на одно животное 2,6 десятины и въ восточной 2 десятины. Раздѣляя же губернію, какъ дѣлитъ ее г. Крюковъ въ своей „Картѣ промышленности европейской Россіи“, найдемъ, что въ полосѣ, названной имъ *черноземной-земледѣльческой*, заключающей первые три уѣзда, приходится на одно животное 1,9 десятинъ, а въ остальной части губерніи, причисленной имъ къ полосѣ пастбищной, 2,8 десятины. Слѣдовательно это раздѣленіе губерніи совершенно противорѣчитъ нашимъ выводамъ.

Разсматривая развитіе скотоводства сравнительно съ населенностью различныхъ частей губерніи, находимъ, что на одного жителя приходится домашнихъ животныхъ (1):

Въ Ананьевскомъ уѣздѣ	4,3	2,8.
» Александрійскомъ	3,7	
» Бобринецкомъ	3,6	
» Херсонскомъ	3,0	
» Тираспольскомъ	2,3	
» бывшемъ военномъ поселеніи	2,2	
» Одесскомъ уѣздѣ	1,8	

Здѣсь находимъ тоже, что въ первыхъ трехъ уѣздахъ приходится на одного жителя 3,9 животныхъ, а въ остальной части губерніи, за исключеніемъ военнаго поселенія, 2,4.

Отношеніе числа различныхъ животныхъ между собою, въ губерніи, слѣдующее:

	Лошадей.	Рогатаго скота.	Овецъ.	Свиней.
Въ Херсонскомъ уѣздѣ	на 1	4,9	20 (2)	1,2
„ Ананьевскомъ	„ 1	6,1	19,2	1,2
„ Александрійскомъ	„ 1	6,4	14,8	1,2
„ Бобринецкомъ	„ 1	5,4	11,8	2,1
„ Тираспольскомъ	„ 1	4,1	9,4	1,4
„ Одесскомъ	„ 1	2,1	8,6	0,7
Во всей губерніи	1	4,8	13,9	1,5

Въ уѣздахъ и бывшемъ военномъ поселеніи считалось 2.756,653 головъ различнаго скота, а въ городахъ 93,627 головъ. Первую цифру мы разсмотримъ относительно земледѣльческаго класса, а послѣднюю относительно прочихъ сословій, живущихъ въ городахъ и уѣздахъ.

Земледѣльческаго населенія по 9-й ревизіи было въ Херсонской губерніи и Одесскомъ градоначальствѣ, на основаніи нашего опредѣленія: 455,942 души мужескаго пола, что составляло: 297,971 работниковъ и 161,818 семействъ, а городскаго населенія не-земледѣльческаго и прочихъ сословій 128,789 душъ обоихъ половъ, въ числѣ которыхъ 65,931 душъ мужескаго пола.

На основаніи этихъ данныхъ предлагаемъ слѣдующіе статистическіе выводы:

---

(1) Сравнительная таблица населенія № 4, по исчисленію г. Фонъ-Руге.

(2) Въ томъ числѣ и козы.

Наименованіе домашняго скота.	Отношеніе числа скота къ народонаселенію:			
	Земледѣльческому.			Городскому и прочихъ сословій.
	На 1 душу мужеск. пола.	На одного работника.	На одно семейство.	На одну душу мужеск. пола.
Вообще всего скота	6,0	12,1	17,0	1,4
Лошадей	0,28	0,56	0,74	0,21
Крупнаго рогатаго скота .	1,35	2,71	3.85	0,44
Овецъ (въ томъ числѣ и козъ)	4,00	8,01	11,29	0,66
Свиней	0,42	0,83	1,20	0,14

Хотя нами было взято отношеніе числа скота, находящагося въ уѣздахъ, къ земледѣльческому населенію и городскаго скота къ прочему населенію, но полученныя чрезъ то цифры не могутъ еще дать точнаго понятія, такъ какъ скотъ распредѣленъ весьма неравномѣрно въ краѣ, между различными владѣльцами, и означенные выводы могутъ служить только указаніемъ средней пропорціи различнаго рода скота, содержаніе котораго падаетъ на земледѣльческій трудъ.

На одну штуку рогатаго скота всѣхъ возрастовъ и на одну лошадь, въ сутки потребно не менѣе $^1/_2$ пуда сѣна, кромѣ соломы, употребляемой въ зимнее время; почему въ годъ потребно на одну штуку 180 пудовъ, а на 784,094 штуки рогатаго скота и лошадей 141.133,000 пудовъ сѣна. На содержаніе овецъ, коихъ 5 штукъ равняются одной скотинѣ, потребно на 1.867,887 штукъ въ годъ 67.243,000 пудовъ; слѣдовательно на содержаніе всего скота, въ годъ, необходимо имѣть 208.376,000 пудовъ сѣна.

Десятина степнаго сѣнокоса даетъ въ сѣверной части губерніи среднимъ числомъ 100 пудовъ, а въ южной 60, или среднимъ числомъ, для всей губерніи, 80 пудовъ. Слѣдовательно для обезпеченія скотоводства въ краѣ необходимо имѣть не менѣе 2.604,700 десятинъ сѣнокоса.

На самомъ же дѣлѣ, въ краѣ находится подъ сѣнокосомъ 2.522,463 десятины, т. е. нѣсколько менѣе дѣйствительной потребности. Отъ этого, въ случаѣ неурожая травъ, скотоводство бываетъ поставлено въ затруднительное положеніе, многіе хозяева должны бываютъ нанимать земли въ сѣверной части губерніи, гдѣ трава лучше родится, и перегонять туда свой скотъ. Земли эти приходится нанимать большею частію въ раздробъ отдѣльными участками, а табуны и рогатый скотъ нерѣдко угоняются на всю зиму въ Кіевскую,

Подольскую или Полтавскую губерніи. 1847, 1848 и 1849 годы показали, что для полнаго обезпеченія скотоводства необходимо имѣть запасъ сѣна не только на цѣлый годъ, но даже на 2 года. 1849 годъ останется навсегда памятнымъ для скотоводовъ края: въ этомъ году заболѣло крупнаго рогатаго скота 36%, а пало 32%.

Здѣсь хозяева вообще считаютъ, что на одну крупную скотину или на 5 овецъ необходимо имѣть, въ сложности, отъ 2 до 3 десятинъ разныхъ угодій, т. е. какъ сѣнокосовъ и выгоновъ, такъ равно и пахатной земли. По этому расчету, въ краѣ оказывается вдвое болѣе пространства земли, чѣмъ сколько требуетъ современное развитіе скотоводства.

Сравнивая настоящее положеніе скотоводства съ прежними, приведенными нами годами, находимъ:

1) Что коннозаводство уменьшилось въ небываломъ размѣрѣ, именно отъ 33 до 210% менѣе прежнихъ лѣтъ, или среднимъ числомъ убавилось до 150%.

2) Крупный рогатый скотъ уменьшился въ численности, сравнительно съ сороковыми годами, но это уменьшеніе въ послѣднее время могло произойти вслѣдствіе военныхъ дѣйствій въ Новороссійскомъ краѣ, истощившихъ его; по крайней мѣрѣ въ 1857 году прибыль скота весьма замѣтна противъ 1856 года.

3) Тонкорунное овцеводство постоянно увеличивалось въ размѣрахъ и въ настоящее время достигло наибольшаго предѣла, въ то время, какъ количество простыхъ овецъ осталось почти тоже, именно уменьшилось не болѣе какъ на 15%, а число тонкорунныхъ возрасло въ 17 лѣтъ почти въ $2^1/_2$ раза.

4) Разведеніе свиней также весьма увеличилось, именно на 100%.

5) Тонкорунное овцеводство и разведеніе свиней увеличилось на счетъ разведенія крупнаго скота.

ии) ПТИЦЕВОДСТВО.

Птицеводство въ губерніи составляетъ отрасль хозяйства, которою занимаются исключительно женщины, но въ распоряженіи ихъ, даже въ большихъ хозяйствахъ, не всегда имѣются всѣ необходимыя для того средства. Кромѣ разведенія куръ, гусей, утокъ и весьма рѣдко индѣекъ, которымъ занимаются въ малыхъ размѣрахъ нѣкоторыя семейства земледѣльческаго сословія, птицеводство, въ болѣе значительныхъ размѣрахъ, встрѣчается въ нѣкоторыхъ помѣщичьихъ хозяйствахъ. Вездѣ, гдѣ только есть прѣсная вода, первое мѣсто занимаютъ гуси, имѣющіе всегда хорошій сбытъ въ мѣстечкахъ и городахъ, гдѣ ихъ закупаютъ преимущественно евреи. Въ настоящее время разведеніе гусей въ краѣ, по словамъ старожиловъ, уменьшилось отъ уменьшенія

водъ. Утки распространены въ краѣ въ меньшемъ числѣ. Куры встрѣчаются повсемѣстно; главнѣйшій доходъ отъ нихъ извлекаютъ крестьяне продажею яицъ. Въ каждой сколько-нибудь значительной деревнѣ, есть нѣсколько лицъ, которыя еженедѣльно обходятъ деревню, забираютъ счетомъ яица и относятъ ихъ въ ближайшія корчмы евреямъ, получая отъ нихъ установленную плату. Изъ этой платы извѣстная часть удерживается посредниками этой торговли, а другая выдается хозяевамъ. Евреи развозятъ яица по базарамъ въ городахъ и мѣстечкахъ, и извлекаютъ чрезъ то немалый барышъ. Г. Скальковскій говоритъ, что въ 1849 году, въ одну недѣлю, на пасху, продано было въ Одессѣ до 1.600,000 яицъ на 10,000 руб. сер. и полагаетъ, что въ годъ ихъ продается тамъ навѣрное на 100,000 руб. сер. (*). Только въ великорусскихъ селахъ и въ колоніяхъ торговля яицами остается въ рукахъ односельцевъ. Эти же промышленники, подобно евреямъ, скупаютъ или вымѣниваютъ птицу въ раздробъ у крестьянъ и развозятъ въ клѣтяхъ на возахъ по базарамъ. Индѣйки разводятся почти исключительно въ помѣщичьихъ имѣніяхъ и притомъ болѣе въ Тираспольскомъ уѣздѣ, гдѣ сухость климата, при значительной глубинѣ балокъ, защищающихъ отъ сильныхъ вѣтровъ, наиболѣе имъ благопріятствуетъ. Кромѣ того, близость Одессы дозволяетъ выгодно сбывать эту птицу, вообще очень цѣнимую. Трудность ухода за нею и нѣжность ея препятствуетъ ея распространенію въ хозяйствахъ земледѣльческаго сословія. Въ помѣщичьихъ имѣніяхъ, кромѣ означенныхъ птицъ, встрѣчаются еще цесарки и въ весьма ограниченномъ числѣ нѣкоторыя улучшенныя домашнія птицы, привезенныя моремъ въ Одессу.

Весь доходъ, получаемый краемъ отъ птицеводства, немаловаженъ, хотя и нѣтъ данныхъ для выраженія его цифрою.

ii) ПЧЕЛОВОДСТВО.

Физическія свойства Херсонской губерніи неблагопріятны для пчеловодства: частые, сильные и продолжительные вѣтры, даже ураганы, сухость лѣта, суровость зимы, недостатокъ въ водѣ, особенно въ хорошей надземной, и недостатокъ въ медоносныхъ, дикопрозябающихъ растеніяхъ, смѣняющихся въ цвѣтеніи одно за другимъ — составляютъ неблагопріятныя условія для успѣховъ пчеловодства. Тѣмъ не менѣе, во многихъ мѣстахъ, гдѣ эти условія измѣняются, при рѣкахъ и рѣчкахъ въ сѣверной части губерніи, вдоль границъ Кіевской и Подольской губерній, гдѣ сохранились еще остатки лѣсовъ и бьютъ чистые ключи, разведеніе пчелъ бываетъ успѣшно и приноситъ доходъ. Правда, что имъ занимаются не многіе хозяева, такъ какъ уходъ за

(*) Опытъ статист. опис. Новороссійскаго края, часть II, стр. 387.

пчелами здѣсь требуетъ болѣе знанія дѣла, чѣмъ въ другихъ мѣстахъ и, многія попытки оказывались до того неудачными, что даже утвердилось мнѣніе, будто эта отрасль хозяйства вовсе не свойственна Херсонскимъ степямъ.

Вся южная полоса губерніи представляетъ особенно неблагопріятныя ей условія, такъ что пчеловодство возможно здѣсь только вдоль большихъ рѣкъ: Днѣстра, Буга и Днѣпра, гдѣ имѣются сады и лѣски; за то въ сѣверной части пасѣки были извѣстны съ давнихъ поръ и, по указанію Гюльденштедта, пчеловодство въ 1772 году было довольно значительно (*).

Помѣщики Александрійскаго, Ананьевскаго и сѣверныхъ частей Бобринецкаго и Тираспольскаго уѣздовъ, почти всѣ, болѣе или менѣе занимаются пчеловодствомъ, но въ ограниченномъ размѣрѣ, такъ что весьма рѣдко можно встрѣтить отъ 500 до 600 ульевъ въ одномъ пчельникѣ, а до 1,000 почти не доходитъ. Между помѣщиками Ананьевскаго уѣзда, пчеловодство находится въ лучшемъ состояніи въ имѣніяхъ: генеральши Щербинской, гг. Корбе, Любинскаго, Шишкина и др. У государственныхъ крестьянъ въ этомъ же уѣздѣ имѣется всего 1,500 ульевъ на 10,000 душъ. За то въ Александрійскомъ и частью Бобринецкомъ уѣздахъ, у Херсонскихъ поселянъ встрѣчаются на хуторахъ пасѣки въ размѣрахъ, не уступающихъ помѣщичьимъ. Вдоль Днѣстра, Буга и Днѣпра, а также вдоль Ингула и Ингульца, въ южной части губерніи, пчеловодство существуетъ почти неразрывно съ садоводствомъ, но въ весьма маломъ размѣрѣ, такъ что предѣломъ успѣшнаго занятія пчеловодствомъ можно считать южную границу степей, на коихъ сохранились еще остатки степныхъ лѣсовъ.

Въ Херсонской губерніи, какъ и вездѣ, многіе ульи въ одинъ и тотъ же годъ даютъ по нѣскольку роевъ, а иногда въ теченіе двухъ лѣтъ сряду число ульевъ въ пчельникахъ значительно уменьшается. Годовой доходъ до того не одинаковъ, что иногда съ улья получается до одного пуда сотовъ, а иногда и вовсе не бываетъ сбора. Эти обстоятельства и убѣдили многихъ хозяевъ не заниматься пчеловодствомъ въ большихъ размѣрахъ, такъ какъ подобныя случайности, при нынѣшнемъ состояніи хозяйства, весьма чувствительны.

Ульи употребляются здѣсь небольшіе, бездонные; лучшими считаются липовые, получаемые изъ Кіевской и Подольской губерній, преимущественно съ береговъ Днѣпра, которые развозятся крестьянами въ зимнее время до самыхъ южныхъ предѣловъ губерніи и продаются или вымѣниваются на разные предметы хозяйства, перепродаваемые ими потомъ въ мѣстечкахъ на базарахъ. Ульи ставятъ обыкновенно въ садахъ или на поляхъ между рощами.

(*) Гюльденштедтъ. II, стр. 122—146.

За улей съ пчелами платится отъ 2½ до 3 р. сер., обыкновенная цѣна на медъ отъ 2½ до 4 рублей, а на воскъ отъ 6 до 14 р. сер. пудъ; за бѣлый же до 22 руб. сер.

Продажа меду и воску производится на ярмаркахъ осенью, особенно въ Елисаветградѣ; частью же медъ и воскъ закупаются на мѣстѣ промышленниками другихъ губерній. Весь доходъ отъ пчеловодства въ губерніи полагаютъ до 200,000 р. сер. въ годъ (1); но можно думать, что онъ достигаетъ этой цифры развѣ только въ самый благопріятный годъ.

Для мѣстнаго потребленія, въ видѣ свѣчей, воскъ привозится изъ другихъ губерній.

кк) Шелководство.

Шелководство въ Херсонской губерніи, на берегахъ Днѣстра, было извѣстно еще во время владычества турокъ. Когда этотъ край присоединился къ Россіи, то многія тутовыя плантаціи, по невѣжеству, были истреблены вновь пришедшимъ населеніемъ. Но правительство обратило на это вниманіе и само сдѣлало первый шагъ къ сохраненію и распространенію этой промышленности въ здѣшнемъ краѣ. 22 февраля 1800 г. Высочайше утверждено было положеніе о разведеніи тутовыхъ деревъ и шелковичныхъ червей; 5 мая 1803 г. составлены новые штаты чиновниковъ для надзора за шелководствомъ и учреждена инспекція шелководства, которая впослѣдствіи, въ 1841 году, переименована въ инспекцію сельскаго хозяйства южной Россіи и находилась до 1850 года въ г. Симферополѣ, а потомъ переведена въ г. Одессу; впослѣдствіи въ Одессѣ составился особый комитетъ для поощренія шелководства.

Полагали, что шелководство можетъ процвѣтать во всемъ южномъ краѣ, такъ какъ оно за Кавказомъ существуетъ съ давнихъ временъ, а по сю сторону Кавказа распространилось послѣ учрежденія Петромъ I шелководнаго заведенія при Ахтубѣ, въ 1722 г. Вслѣдствіе поощрительныхъ мѣръ правительства, въ 1827 г., въ Херсонской губерніи находилось подъ плантаціями шелковицы болѣе 200 десятинъ земли (2), на нихъ разсаженныхъ шелковицъ до 186,000 штукъ и неразсаженныхъ, т. е. сѣянцевъ 75,000, всего 261,000 деревъ; въ томъ же году собрано было въ губерніи 15 пудовъ 13 фунтовъ 73 золотника шелка-сырца, кромѣ хлопковъ.

Вмѣстѣ съ этимъ дознано было, что нѣтъ дерева, не исключая даже бѣлой акаціи, которое преуспѣвало бы въ здѣшнемъ степномъ краѣ лучше ту-

---

(1) Воен. стат. обозр. Херс. губ. 1849 года, стр. 142.

(2) Смотри Одесскій вѣстникъ 1827 г., № 86.

товника и что климатъ Новороссійскаго края весьма благопріятенъ для воспитанія шелковичныхъ червей.

Однако, не смотря на такія выгодныя заключенія и постоянныя старанія и пожертвованія правительства (*), послѣ 1827 г. шелководство въ Херсонской губерніи не только не распространилось, но уменьшилось и даже совсѣмъ прекратилось въ сѣверной и восточной ея частяхъ. Полагали, что шелководство есть лишь фабричная промышленность и можетъ процвѣтать только съ устройствомъ заводовъ, что оно есть дѣло капиталистовъ, большихъ помѣщиковъ, и требуетъ, кромѣ большаго капитала, особеннаго искуства и многихъ рукъ, а между тѣмъ, препятствуя успѣхамъ земледѣлія и скотоводства, при малой населенности края, не можетъ доставлять выгодъ, получаемыхъ отъ другихъ отраслей хозяйства.

Наконецъ, лѣтъ около 15 тому назадъ, просвѣщенный владѣлецъ Одесскаго уѣзда г. Райко, желая распространить шелковичную промышленность между бѣдными классами людей, доказалъ опытами неосновательность вышеизложенныхъ мнѣній и успѣлъ убѣдить въ томъ, что шелководство не только доступно всякому поселянину, въ видѣ домашняго промысла, но можетъ съ выгодою водвориться именно только тогда, когда оно распространится между крестьянами. Напрасно, говорилъ г. Райко, уходъ за шелковыми червями облекаютъ въ такое множество обрядовъ и даютъ серьозное значеніе повѣрьямъ о чрезвычайной прихотливости этого червя, которыя большею частью ни на чемъ не основаны и преувеличены; вся операція вывода червей весьма проста и можетъ быть съ успѣхомъ производима въ тѣсныхъ крестьянскихъ избахъ. Время между весенними посѣвами и сѣнокошеніемъ, т. е. отъ начала апрѣля до половины мая, въ южной части губерніи, есть для селянина наиболѣе свободный промежутокъ, который вмѣстѣ съ тѣмъ есть эпоха выводки червей. Въ первые три недѣли ихъ существованія достаточно двухъ, потомъ четырехъ и наконецъ 6 часовъ въ сутки, для ухода за ними. Работа такъ легка, что можетъ выполняться стариками, женщинами и даже дѣтьми, и, сверхъ того, оставляя имъ еще достаточно времени для другихъ домашнихъ занятій. Хотя уходъ за червями долженъ безостановочно производиться и въ праздничные дни, но онъ такъ легокъ, что простой селянинъ не почтетъ за грѣхъ заняться имъ въ праздникъ, такъ какъ онъ въ подобный же день не перестаетъ кормить и поить скотину

Крестьянскія жилища вовсе не тѣсны для воспитанія червей, притомъ съ мая мѣсяца здѣсь никто не живетъ подъ кровлею, кромѣ развѣ малолѣтнихъ дѣтей. Въ случаѣ нужды, за тѣснотою, особенно когда черви дой-

(*) Съ 1800 по 1842 годъ отпущено отъ казны на расходы по завѣдыванію и для поощренія шелководства, денегъ до 1.000,000 руб. асс.

дутъ до послѣдняго періода своей жизни, ихъ можно помѣстить гдѣ угодно, въ сѣняхъ, амбарахъ, сараяхъ и даже подъ навѣсомъ

Крестьянки здѣшнія содержатъ избы весьма опрятно и бѣлятъ ихъ, если не каждую субботу, то непремѣнно къ Святой недѣлѣ, а чистота весьма благопріятна для шелковичныхъ червей.

Можно въ той же избѣ варить кушанье безъ вреда для червей, такъ какъ здѣшнія жилища всѣ имѣютъ дымовую трубу, и чадъ въ нее выходитъ. Впрочемъ здѣсь, въ теплое время года, готовятъ кушанье обыкновенно въ сѣняхъ, а печь въ избѣ топится только разъ въ недѣлю, для печенія хлѣба.

Послѣ того, какъ г. Райко доказалъ, что шелководство не есть фабричная, а народная промышленность (1), стараются водворить эту отрасль хозяйства по крайней мѣрѣ между казенными поселянами и колонистами, и въ настоящее время шелководство находится въ Херсонской губерніи въ слѣдующемъ положеніи:

Въ помѣщичьихъ имѣніяхъ шелководствомъ не занимаются, за исключеніемъ двухъ или трехъ помѣстьевъ, гдѣ по временамъ воспитываютъ червей съ цѣлію получить понятіе объ уходѣ за ними и чаще изъ простаго любопытства. Въ адмиралтейскихъ селеніяхъ шелководствомъ вовсе не занимаются.

Въ военныхъ поселеніяхъ до сихъ поръ имъ занимались еще въ весьма ограниченномъ размѣрѣ, а съ 1858 г. съ преобразованіемъ Новороссійскаго военнаго поселенія въ Херсонское, это занятіе, какъ обременительное и не оказывающее прямой пользы, при значительныхъ издержкахъ, совсемъ уничтожено. Въ Вознесенскѣ, въ городскомъ саду, было посажено прежде другихъ мѣстностей много тутовыхъ деревъ, и въ $3^1/_2$ верстахъ отъ города находится особая плантація шелковицъ. Тамъ ежегодно добывали отъ 50 до 100 ф. коконовъ (2). Нѣсколько кантонистовъ изучили воспитываніе червей и шелкомотаніе, на хуторѣ г. Райко, вблизи г. Одессы; шелкъ, размотанный послѣ того однимъ изъ нихъ, былъ представленъ въ Елисаветградъ, на выставку сельскихъ произведеній 1847 года, и тамъ одобренъ.

Въ 1857 году въ военномъ поселеніи было выдѣлано на всѣхъ плантаціяхъ сырцоваго шелку 1 пудъ 11 фунтовъ $6^1/_2$ золотниковъ. Плантаціи эти занимали въ сложности 222 десятины 926 сажень, въ коихъ заключалось 1.157,374 тутовыхъ деревъ.

Въ этомъ же году, въ 52-хъ селеніяхъ Херсонской губерніи вѣдомства государственныхъ имуществъ, находилось 52 общественныхъ тутовыхъ плантацій и въ нихъ считалось до 50,000 деревъ, а шелкъ производился только

---

(1) Смотри записки Имп. общ. сел. хоз. южной Россіи 1849 г., № 8, стр. 508. 50.

(2) Журн. мин. гос. имущ. на 1847 г., № 7, стр. 23,

въ 10 мѣстностяхъ до 16 фунт. (*). По свѣдѣніямъ же, доставленнымъ Херсонскою палатою государственныхъ имуществъ въ 1857 году, плантаціи государственныхъ крестьянъ занимали:

Въ Тираспольскомъ уѣздѣ	468	десятинъ	806 сажень
— Одесскомъ . .	76	—	1,800 —
Итого	545	десятинъ	206 сажень.

Кромѣ того, у государственныхъ крестьянъ находятся плантаціи тутовыхъ деревъ въ Ананьевскомъ уѣздѣ и въ м. Станиславѣ—Херсонскаго уѣзда, но шелководствомъ здѣсь не занимаются; только въ м. Валегоцуловѣ есть нѣсколько семействъ, постоянно занимающихся воспитаніемъ червей.

Въ колоніяхъ, въ 1857 году, считалось подъ плантаціями тутовыхъ деревъ:

Въ Херсонскомъ уѣздѣ	497	десятинъ	1,850 сажень
— Одесскомъ	182	—	1,800 —
— Тираспольскомъ	35	—	» —
— Бобринецкомъ	20	—	» —
Всего . .	735	десятинъ	1,250 сажень.

Изъ нихъ 426 десятинъ находятся въ еврейскихъ колоніяхъ и 90 десятинъ у колонистовъ-болгаръ. О количествѣ же добытаго шелка свѣдѣній за 1857 годъ не имѣемъ.

Итого во всей Херсонской губерніи находится до 1,503 десятинъ 782 кв. сажень подъ тутовыми плантаціями, за исключеніемъ помѣщичьихъ земель, въ которыхъ онѣ не обширны, и не могутъ имѣть значительнаго вліянія на измѣненіе этой цифры, именно, общее пространство этихъ плантацій составляетъ во всей губерніи 158½ десятинъ. Кромѣ того, сюда слѣдуетъ еще причислить тутовыя плантаціи на городской Одесской землѣ, гдѣ шелководствомъ занимаются мѣщане, и гдѣ комитетомъ для поощренія шелководства разведено съ 1844 по 1848 годъ болѣе 3,300 деревъ. Для опредѣленія же пространства, занимаемаго плантаціями въ Одесскомъ градоначальствѣ, въ общей сложности, мы не имѣемъ данныхъ.

Еще труднѣе опредѣлить количество добыванія шелка въ Херсонской губерніи, потому что почти весь онъ расходуется мѣстнымъ населеніемъ, самими крестьянами, которые выдѣлываютъ изъ него довольно красивыя ткани, какъ то: нафрамы или женскіе головные уборы, поясы, ручники (утиральники) и проч. Семейства, не занимающіяся воспитаніемъ червей, вымѣниваютъ шелкъ у своихъ сосѣдей на другіе хозяйственные предметы и такимъ образомъ онъ расходуется прежде, чѣмъ составитъ какія-либо замѣтныя партіи въ продажѣ.

(*) Отчетъ инспекціи сельскаго хозяйства южныхъ губерній за 1857 годъ, стр. 38.

Тѣмъ не менѣе мы постараемся привѣсти нѣкоторыя указанія, какъ о количествѣ производства шелка во всей губерніи, такъ и въ отдѣльныхъ ея мѣстностяхъ.

Шелка было добыто:

	Въ Херсонской губерніи:		Въ Одесскомъ градоначальствѣ:		
	Пуды.	Фунты.	Пуды.	Фунты.	
Въ 1827 году	3	29	3	4	(1)
— 1833 —	14	29	„	„	(2)
— 1834 —	34	„	„	„	(3)
— 1835 —	27	20	12	14	(4)
— 1836 —	56	„	4	9	(5)
— 1838 —	23	1	„	„	(6)
— 1848 —	12	„	„	„	(7)
— 1849 —	9	„	„	„	(8)

Г. Крюковъ полагаетъ количество ежегодно приготовляемаго шелку въ Херсонской губерніи отъ 10 до 15 пудовъ (9), а г. Стевенъ не болѣе 12 пудовъ и то очень посредственнаго качества (10).

Обращаемся къ разсмотрѣнію отдѣльныхъ производствъ шелка.

Въ бывшемъ Новороссійскомъ военномъ поселеніи прежде другихъ мѣстностей стали заниматься шелководствомъ въ г. Вознесенскѣ. Цѣль этого занятія была распространеніе познаній по этой отрасли хозяйства между поселянами и водвореніе ея у нихъ, но она никогда не была достигнута и до послѣднихъ дней сво‹го существованія шелководствомъ занимались только въ опытныхъ фермахъ. Въ 1847 году, въ Вознесенскѣ было добыто 2 пуда коконовъ, которые были случайно проданы купцамъ изъ Харькова; въ слѣдующемъ году было получено всего 1 пудъ 10 фунтовъ. Въ 1849 году предположено было распространить это занятіе въ поселеніи и съ этою цѣлію было выписано изъ Симферопольской плантаціи, чрезъ инспекцію сельскаго хозяйства, 35,000 тутовыхъ деревъ. Предполагалось развести плантаціи въ каждомъ округѣ по 6 десятинъ. Въ слѣдующемъ году, во 2-мъ и 3-мъ округахъ было

(1) Отчетъ мин. внут. дѣлъ. Г. Скальковскій говоритъ, что въ этомъ году было въ Херсонской губерніи 291,318 тутовыхъ деревъ и собрано шелку $15^1/_2$ пудовъ (Опытъ стат. опис. Новороссійскаго края, часть II, стр. 198).

(2) Журн. мин. внутр. дѣлъ, 1833 годъ, XI.

(3) Отечественныя записки за 1835 годъ, 16, стр. 57—68.

(4) Тамъ же за 136 годъ, 21, таб. 10.

(5) Тамъ же за 1837 годъ, 23, стр. 498.

(6) Тамъ же за 1839 годъ, V, стр. 23—31.

(7) Отчетъ инспекціи сельс. хозяйства южныхъ губерній за 1849 годъ.

(8) Очеркъ ман. пром. силъ Европейской Россіи, стр. 225.

(9) Тамъ же

(10) Журн. мин. гос. имущ. за 1849 годъ, № 7, стр. 24.

добыто 3/4 фунта сырца. Наконецъ, какое развитіе приняло шелководство въ военномъ поселеніи въ послѣдній годъ своего существованія, нами уже было сказано, именно: 1 пудъ 11 фунтовъ 16½ золотниковъ.

У государственныхъ крестьянъ шелководство наиболѣе развито въ Тираспольскомъ уѣздѣ, въ при-днѣстровскихъ селеніяхъ, потомъ въ Одесскомъ и Ананьевскомъ уѣздахъ. Въ послѣднихъ двухъ уѣздахъ добывается не болѣе нѣсколькихъ фунтовъ шелка и то преимущественно въ м. Валегоцуловѣ и с. Гредницѣ. Въ Ананьевскомъ уѣздѣ, въ 15 селеніяхъ, разведены общественныя плантаціи, въ которыхъ число деревъ простирается до 8,000: въ Одесскомъ уѣздѣ общественныхъ деревъ находится до 2,000, а у отдѣльныхъ хозяевъ до 400. Въ Тираспольскомъ уѣздѣ шелководство наиболѣе распространено въ Лунговской волости и въ особенности въ сс. Кошницахъ и Перерытомъ, менѣе въ Малаештской волости и еще менѣе въ Слободзейской. Въ селеніяхъ: Лунговской волости, въ общественныхъ плантаціяхъ, находится 13,000 деревъ, а у хозяевъ до 7,000; въ Малаештской—2,200 и 7,100; въ Слободзейской—4,100 и 4,000; всего же въ общественныхъ плантаціяхъ этого уѣзда 21,300 и у хозяевъ 18,500 деревъ, итого до 40,000. Въ 1846 году было выдѣлано крестьянами Тираспольскаго уѣзда 10 пудовъ 15 фунтовъ шелка, который они продавали отъ 70 коп. до 1 руб. 10 коп. сер. за фунтъ (1). Въ 1847 году 3 пуда 27½ фунтовъ (2); въ этомъ году наибольшее количество шелка было выдѣлано въ с. Кошницахъ—12 фунтовъ, Перерытомъ—14½, въ Малаештахъ—13½ фунтовъ, а въ Незавертайловкѣ—15 фунтовъ. Въ 1848 году количество добытаго шелка простиралось только до 2½ пудовъ, вслѣдствіе особыхъ неблагопріятныхъ обстоятельствъ, отъ которыхъ бо́льшая часть червей вымерла (3). Въ 1849 году и того хуже: въ Лунговской волости всего 39 фунтовъ, въ то время какъ въ предшествовавшемъ году 2 пуда 10½ фунтовъ (4). Въ 1850 году во всѣхъ селеніяхъ государственныхъ крестьянъ Херсонской губерніи собрано коконовъ не болѣе 50 четвериковъ. Въ этомъ же году были сдѣланы первые попытки выкармливанія червей двумя казенными крестьянами въ Херсонскомъ уѣздѣ, но это занятіе не водворилось. Теперь въ Херсонскомъ уѣздѣ существуютъ небольшія плантаціи тутовыхъ деревъ: въ м. Станиславѣ, въ с. Большой Александровкѣ и Камянкѣ, но безъ примѣненія къ разведенію червей.

Въ селеніяхъ колоніальнаго вѣдомства шелководство преимущественно распространено въ Гросъ-Либентальскомъ округѣ, а наибольшее количество шелка

---

(1) Воен. статист. обозр. Херсонской губ. 1849 года, стр. 143.
(2) Журн. мин гос. имущ. на 1849 годъ, № 7, стр. 22.
(3) Тамъ же
(4) Тамъ же на 1850 годъ, № 6.

добывается болгарами, въ колоніи Парканахъ, до 80 фунтовъ, а иногда болѣе 6 пудовъ. Во всѣхъ колоніяхъ вообще было добыто шелка:

въ 1834 году	33 пудовъ	14 фунтовъ.	
— 1835 —	35 —	14 —	
— 1837 —	6 —	15 —	
— 1838 —	22 —	14 —	(1).

Г. Стевенъ полагаетъ, что во всѣхъ колоніяхъ вообще выдѣлывается шелка ежегодно не болѣе 6 пудовъ (2). Въ 1850 году во всѣхъ колоніяхъ считалось до 140,000 тутовыхъ деревъ; добыто было 128 четвериковъ коконъ и размотано шелка до 130 фунтовъ (3).

Воспитаніе тутовыхъ деревъ и шелководство въ Одесскомъ градоначальствѣ начало возникать съ особеннымъ успѣхомъ подъ покровительствомъ общества сельскаго хозяйства южной Россіи, которое заботилось поднять и развить эту отрасль промышленности между земледѣльческимъ классомъ. При обществѣ былъ учрежденъ комитетъ для поощренія шелководства на Одесской городской землѣ; въ распоряженіе этого комитета, изъ суммъ министерства государственныхъ имуществъ, ассигнована была ежегодная выдача 900 р. сер. въ теченіе 5 лѣтъ, изъ которыхъ комитетъ производилъ заимообразную выдачу денегъ жителямъ окрестныхъ Одесскихъ хуторовъ, желавшимъ заниматься шелководствомъ. На бывшихъ хуторахъ Нарышкина производилось образцовое кормленіе червей и тамъ учреждено шелкомотальное заведеніе. Въ 1846 году считалось хозяевъ, занимавшихся шелководствомъ подъ руководствомъ комитета—72, а тутовыхъ деревъ разсажено 16,360; коконовъ ежегодно получалось до 54 четвериковъ, которые поступали въ шелкомотальное заведеніе и продавались отъ 50 к. до 1 р. 50 к. с. за четверикъ (4).

Въ послѣднее время, въ обширномъ размѣрѣ устроилъ червокормильню, въ видѣ опыта, Александрійскаго уѣзда помѣщикъ Чорба. По его словамъ, онъ имѣетъ до 100,000 деревъ; но какъ они занимаютъ вмѣстѣ съ фруктовымъ садомъ и питомниками только 30 десятинъ, то сомнительно, чтобы всѣ 100,000 были большія деревья, изъ коихъ каждое должно по меньшей мѣрѣ занимать 3 кв. сажени. Онъ выписалъ шелкоразмотныя машины и добылъ въ 1857 году 16 пудовъ коконовъ (5).

Если вѣрить справедливости приведенныхъ нами цифръ, то шелководство съ сороковыхъ годовъ значительно упало, хотя разведеніе тутовыхъ плантацій

---

(1) Статистическіе труды Штукенберга. Спб. 1859 г., стр. 26.
(2) Жур. мин. гос. имущ. на 1849 г., № 7, стр. 23.
(3) Опытъ стат. опис. Новороссійскаго края, ч. II, стр. 199.
(4) Воен. стат. обозр. Херс. губ. за 1849 годъ, стр. 143.
(5) Отчетъ инспекціи сельскаго хозяйства южныхъ губ. за 1857 г., стр. 38—39.

можетъ быть и умножилось (*). Вообще же въ настоящее время шелководство нигдѣ еще не составило особой отрасли промышленности и ежегодное выдѣлываніе шелка-сырца можно допустить никакъ не болѣе 8 или 15 пудовъ.

Добываемый въ селеніяхъ шелкъ вообще весьма посредственнаго качества и въ особенности бываетъ грубъ размотанный въ казенныхъ селеніяхъ, потому что машины у нихъ самыя простыя и грубой работы. Крестьянскій шелкъ сбывается не дороже 2 р. 60 коп. сер. за фунтъ; колонистамъ платятъ до 3 р. 50 к. Впрочемъ комитетъ для поощренія шелководства и самъ скупалъ коконы, разматывая ихъ потомъ по лучшимъ методамъ, а шелководамъ, для поощренія, давалъ деньги въ ссуду. Г. Райко на своей дачѣ, въ 18 верстахъ отъ Одессы, отлично устроилъ заведеніе для кормленія червей и развивки коконовъ. Онъ ничего не скрывалъ, напротивъ того охотно дѣлился свѣдѣніями, пріобрѣтенными имъ изъ долговременнаго опыта, и пожертвованіемъ капитала, со всякимъ любителемъ этого производства, и снабжалъ шелковичными яичками, по мѣрѣ возможности; онъ поставилъ главною цѣлію своихъ стараній распространить шелководство между простымъ народомъ.

По опытамъ г. Замера, 1 фунтъ шелковичныхъ яичекъ даетъ 886 фунтовъ коконовъ. По изслѣдованіямъ г. Райко, 150 тутовыхъ деревъ, 10- или 15-лѣтняго возраста, или 1,500 тутовыхъ кустовъ, 3- или 5-лѣтнихъ, даютъ столько листовъ, сколько нужно для добыванія по крайней мѣрѣ 100 фунтовъ коконовъ, а какъ это количество деревъ или кустовъ занимаетъ не болѣе 45-й части казенной десятины, то одна десятина достаточна для добыванія по крайней мѣрѣ 500 фунт. коконовъ. Коконы отборнаго сорта можно цѣнить въ 35 к. сер. за фунтъ, но средняго сорта въ 29 к., а бракъ въ 23 к. за фунтъ; каждые $9^1/_2$, 10 фунт., а иногда 11, 12 и даже 13 ф. коконовъ даютъ 1 фунтъ шелка. Шелкъ-сырецъ цѣнится отъ 2 р. 30 к. до 4 р. 30 коп. сер. за фунтъ. Слѣдовательно, по оцѣнкѣ г. Райко, одна десятина плантаціи шелковицы можетъ дать дохода, продажею коконовъ, отъ 115 до 175 р. сер., среднимъ числомъ 145 р., или, продажею шелка-сырца, отъ 88 р. 46 к. до 226 р. 31 к., среднимъ же числомъ 157 р. 35 коп.

Одна женщина съ дѣвушкою, даже въ послѣдніе три или четыре дня жизни червей, съ помощію двухъ или трехъ прибавочныхъ работницъ, можетъ выводить отъ 100 до 120 фунтовъ коконовъ и выручать за коконы до 32 р. или за шелкъ до 37 р. Комитетъ для поощренія шелководства платитъ за фунтъ коконовъ по 20 коп. сер. Продавая даже по этой цѣнѣ, домохозяйка за легкіе труды въ какіе-нибудь 40 дней, не оставляя дома

(*) По свѣдѣніямъ, собраннымъ г. Райко, въ 1845 году было въ садахъ Херсонской губерніи до 72,000 тутовыхъ деревъ и добыто коконовъ 538 четвериковъ и смотано шелку слишкомъ 7 пудовъ. (Опытъ стат. опис. Новороссійскаго края, часть II, стр. 198).

и хозяйства, можетъ имѣть вѣрнаго дохода отъ 20 до 24 рублей, а такъ какъ, при самой высокой опѣнкѣ, расходы на содержаніе женщины не составляютъ болѣе 20 к. на день, то полагая даже это содержаніе на хозяйку и въ половину на дѣвочку, останется еще чистаго дохода по 25 коп. въ сутки.

По убѣжденію г. Райко, всякій помѣщикъ, безъ малѣйшихъ издержекъ, могъ бы отъ шелководства получать, чрезъ 5, много чрезъ 8 лѣтъ, отъ 12 до 15 руб. сер. съ тягла ежегодно и доставлять столько же дохода своимъ крестьянамъ, особенно при свободномъ трудѣ, потому что эта отрасль хозяйства требуетъ всего болѣе любви къ дѣлу; впрочемъ наемъ рабочихъ вообще затруднителенъ въ губерніи.

Въ заключеніе можемъ сказать, что

1) Шелководство находится въ Херсонской губерніи еще въ совершенномъ младенчествѣ, и не только не распространяется, но даже въ нѣкоторыхъ мѣстахъ падаетъ.

2) Шелководство могло бы служить рычагомъ улучшенія быта бѣдныхъ крестьянъ, въ особенности семействъ, лишенныхъ работниковъ.

3) Шелководство прежде всего должно развиваться между самымъ многочисленнымъ и бѣднымъ сословіемъ, т. е. сословіемъ рабочихъ, тогда оно можетъ обратиться въ доходную статью и для самыхъ богатыхъ владѣльцевъ и промышленниковъ.

4) Кромѣ улучшенія быта крестьянъ, преимущество шелкопроизводительной промышленности, предъ прочими отраслями хозяйства, состоитъ въ томъ, что учрежденія ея почти не требуютъ вкладочнаго капитала, а разведеніе тутовыхъ деревъ всегда вознаградится въ степномъ краѣ, если не шелкомъ, то самимъ лѣсомъ, весьма годнымъ на многія подѣлки, особенно на посуду.

5) Помѣщикъ не долженъ считать шелководство средствомъ прямаго обогащенія. Вездѣ, гдѣ эта промышленность утвердилась, она разливала свои благодѣянія въ восходящемъ порядкѣ, начиная съ бѣдной хижины.

6) Шелководство, при настоящихъ сельско-хозяйственныхъ условіяхъ въ губерніи, нигдѣ не можетъ составить особую самостоятельную отрасль промышленности и нигдѣ не можетъ быть доведено до огромныхъ размѣровъ, такъ какъ оно можетъ служить подспорьемъ только въ небольшихъ хозяйствахъ.

лл) ЗВѢРИНЫЕ ПРОМЫСЛЫ.

По незначительности лѣсовъ въ Херсонской губерніи, звѣриная ловля не составляетъ особаго промысла. Кромѣ волковъ и, въ изобиліи, зайцевъ, здѣсь нѣтъ другихъ предметовъ охоты. Въ иныя зимы особенно замѣчательно

бываетъ нашествіе ихъ въ степи, гдѣ зайцы наносятъ большой вредъ садамъ и молодымъ лѣснымъ побѣгамъ. Волки наиболѣе водятся въ камышахъ, особенно въ Днѣпровской долинѣ. Нѣкогда ихъ было такъ много, что степные жители находились въ постоянной борьбѣ съ ними; въ особенности жаловались на нихъ вновь приходившіе колонисты, непривыкшіе къ ихъ близкому сосѣдству. Уменьшеніе камышовыхъ пространствъ, вслѣдствіе осушенія многихъ прирѣчныхъ мѣстъ, много содѣйствовало къ уменьшенію волковъ въ краѣ. Въ настоящее время, для уничтоженія ихъ, учреждены общія охоты, въ апрѣлѣ мѣсяцѣ, для которыхъ назначено два дня, и потомъ чрезъ восемь дней другіе два дня, всего четыре дня въ году. На эти охоты приглашаются всѣ жители, для общей пользы; охотъ было двѣ въ 1843 и 1845 годахъ, на которыхъ убито до 3-хъ тысячъ волковъ и волченковъ, во всемъ Новороссійскомъ краѣ. Въ Днѣпровскихъ и частью Днѣстровскихъ плавняхъ попадаются дикіе кабаны.

Нѣкоторые помѣщики, преимущественно въ сѣверныхъ уѣздахъ, содержатъ своры борзыхъ собакъ для ловли зайцевъ и волковъ. Между крестьянами имѣютъ подобныя же охоты нѣкоторые зажиточные поселяне Херсонскаго поселенія и казенныхъ селъ, почти исключительно малороссіяне и молдаване. Охотниковъ-стрѣлковъ въ губерніи вообще мало, а ловля западнями и другими способами неизвѣстна.

мм) ПТИЦЕЛОВСТВО.

Степной дичи въ краѣ очень много; однакоже птицеловство, подобно звѣриной ловлѣ, не составляетъ особеннаго промысла; только въ окрестностяхъ городовъ мѣщане и окрестные поселяне стрѣляютъ болотную дичь, также дрофъ и стрепетовъ, и ловятъ сѣтями перепеловъ и куропатокъ, находя имъ выгодный сбытъ на мѣстѣ. Особенно богатъ дичью Херсонскій уѣздъ и преимущественно сѣверо-восточная часть его. Здѣсь поселяне Херсонскаго поселенія, села Ново-Покровскаго (Вшиваго), занимаются ловлею перепеловъ и куропатокъ въ значительномъ размѣрѣ, такъ что онѣ служатъ для нихъ предметомъ торговли. Ловлею этою занимаются съ половины августа, когда поспѣетъ просо, въ теченіе одного или $1^1/_2$ мѣсяца. Для этой охоты употребляютъ лягавую собаку и сѣтку. Первую цѣнятъ поселяне въ 3 руб. сер., а послѣднюю въ 50 коп. Въ день можно наловить до 15 паръ, а въ мѣсяцъ, среднимъ числомъ, 300 паръ или $1^1/_2$ пуда. Пудъ перепелокъ въ соли, продается на ближайшихъ ярмаркахъ по 8 р. 57 к. сер., а пара куропатокъ по 10 к.; съ ярмарокъ перепелки доставляются въ Херсонъ, Харьковъ, Екатеринославъ и другія мѣста.

III) РЫБНЫЕ ПРОМЫСЛЫ.

Въ самой глубокой древности здѣшній край былъ знаменитъ рыбными рынками: Грецiя и Римъ получали отсюда рыбу, икру, рыбій жиръ и вязигу. Келеръ, одинъ изъ основателей здѣшнихъ археологическихъ розысканій, въ весьма ученой и занимательной статьѣ своей *«Тарихосъ или розысканія объ исторіи и древности рыболовства въ южной Россіи»*, сообщаетъ очень любопытныя объ этомъ свѣдѣнія.

Во времена Геродота нижній Днѣпръ извѣстенъ былъ грекамъ своими осетрами, устья Буга и Днѣпра—стерлядью и сельдями. Ольвія славилась рыболовными заводами, осетры ея цѣнились въ Греціи и Римѣ, по сказанію современныхъ историковъ, такъ высоко, что ихъ подавали невольники, при звукахъ флейтъ, на блюдахъ, украшенныхъ цвѣтами. Катонъ громко жаловался на роскошь соотечественниковъ, позволявшихъ себѣ платить по 300 драхмъ (270 р.) за одну амферу колоніальной рыбы (1). Лучшимъ доказательствомъ важности здѣшнихъ: рыбнаго промысла и торговли служатъ находимыя и понынѣ въ развалинахъ Ольвіи монеты съ изображеніемъ рыбы и хлѣбнаго колоса, или даже въ видѣ рыбъ, какъ эмблемы торговли этими предметами.

Позднѣе, византійцы и итальянцы также пользовались здѣшнею рыбою; Скалигеръ, жившій въ XVI вѣкѣ, въ своихъ философскихъ письмахъ къ Кардану, часто упоминаетъ объ икрѣ изъ осетровъ, ловимыхъ въ Днѣпровскомъ лиманѣ. Во время владычества татаръ на сѣверномъ побережьи Чернаго моря, рыбный промыселъ не прекращался; въ запорожьи онъ служилъ главнѣйшимъ источникомъ пропитанія, болѣе важнымъ, чѣмъ хлѣбопашество; едва-ли и учрежденіе самаго запорожья не вылилось изъ этого промысла; вездѣ, гдѣ были наиболѣе удобные мѣста для рыбнаго лова, они учреждали военные посты для охраненія промышленниковъ; наиболѣе важные были: въ устьяхъ Ингульца, на Кинбурнской косѣ и на Бугскихъ порогахъ *Гардо-Буговая* паланка.

Съ водвореніемъ спокойствія въ странѣ, съ присоединеніемъ ея къ державѣ Россійской, рыбный промыселъ получилъ еще большее развитіе, но значеніе его совершенно отлично, сравнительно съ положеніемъ его въ древнюю эпоху. Наша рыба вовсе не цѣнится такъ высоко за морями, почти вовсе не вывозится туда, приготовленіе ея весьма неудовлетворительно и сбытъ она находитъ внутри имперіи и иногда въ Австріи (Галиціи), Дунайскихъ княжествахъ, Турціи и Греціи (2).

(1) Polyb. hist. Reip. LXXX p. 24.

(2) До какой степени незначителенъ вывозъ рыбы за границу, можетъ служить слѣдующее указаніе изъ Черноморскихъ и Азовскихъ портовъ отправлено: моремъ съ 1826 по 1836 годъ на 7,548 р., сухимъ путемъ на 25,057; съ 1837 по 1846 годъ: моремъ на 10,054 р., сухимъ путемъ на 45,486 р.; въ Польшу съ 1827 по 1836 годъ на 8,713 р. и съ 1837 по 1846 годъ на 14,486 р. («Статистическое обозрѣніе внѣшней торговли Россіи». Спб. 1850 г. Небольсина).

Въ настоящее время рыбные промыслы существуютъ вдоль морскаго берега, въ лиманахъ и въ рѣкахъ, а потому и рыболовство можетъ быть подраздѣлено на *морское, лиманное и рѣчное.*

Морскія рыбныя ловли производятся на всемъ пространствѣ берега, отъ Цареградскаго гирла Днѣпровскаго лимана, до оконечности Кинбурнской косы. Пересыпи, залегшія въ устьяхъ лимановъ, служатъ удобными мѣстами для пристанища рыболововъ, а вдоль возвышеннаго степнаго берега, узкія площадки возлѣ моря приносятъ землевладѣльцамъ большой доходъ за отдачу ихъ въ наемъ рыболовнымъ артелямъ, въ особенности гдѣ морское дно не завалено глыбами обрушившагося каменистаго берега.

Здѣсь ловятся преимущественно: камбала, кефаль, скумбрія, бычки, стерлядь и пестрюга. Почти весь уловъ ихъ поступаетъ въ продажу въ Одессѣ, гдѣ онѣ употребляются жителями въ свѣжемъ видѣ, безъ приготовленія въ прокъ. Вообще въ Черномъ морѣ заключается большое разнообразіе рыбъ, до 115 породъ.

Въ 1834—1835 году на протяженіи морскаго берега до острова Тендры, дѣйствовало 72 рыбныхъ завода, добыча которыхъ простиралась до 16,000 руб. сер. Въ нихъ находилось: 158 лодокъ, 84 атамана (таровничихъ) и 898 рабочихъ или лямовщиковъ. Чрезъ 10 лѣтъ, съ 1844 по 1845 годъ, отъ Очаковскаго гирла Днѣстровскаго лимана до Одессы, находилось 49 рыболовныхъ партій, съ 417 рабочими, а отъ Одессы до оконечностей Кинбурнской косы 70 рыболовныхъ партій и 217 рабочихъ, всего 119 рыболовныхъ партій и 634 рабочихъ; чистая прибыль ихъ была почти таже (1). Въ 1846 году въ окрестностяхъ Одессы рыбныхъ партій было 102; въ нихъ находилось 1,051 человѣкъ хозяевъ и рабочихъ; 80 партій пріобрѣли 14,554 рубля, а остальныя понесли убытокъ на сумму 1,225 р. с. (2). По свѣдѣніямъ Одесской городской думы, въ 1856, 1857 и 1858 годахъ, на морскомъ берегу городской земли было 10 рыбныхъ заводовъ, принадлежавшихъ одесскимъ мѣщанамъ. На нихъ было хозяевъ 12 и рыбаковъ: въ 1856 году 100 человѣкъ и въ 1857 году 111; послѣдніе также одесскіе мѣщане и полтавскіе казаки, нанимающіеся по словеснымъ договорамъ съ 1-го апрѣля по 1-е октября; стоимость содержанія одного рыбака, съ жалованьемъ и продовольствіемъ его, обходится за это время въ 70 р. с. Хозяева заводовъ считаютъ необходимымъ имѣть до 300 р. с. оборотнаго капитала и, по ихъ показанію, они заработали въ 1856 году до 100 р. на каждомъ заводѣ, а въ 1851 году до 150 р., считая уловъ рыбы въ эти года обильнымъ. Они ничего не платятъ за право лова въ городской доходъ, такъ какъ, въ силу 493 ст. 12 т. св. зак. уст. о гор. и сельск. хоз., рыболовство въ морѣ относится къ

(1) Опытъ стат. опис. Новороссійскаго края, г. Скальковскаго, часть II, стр. 441—442.
(2) Воен. стат. обозр. Херс. губ. 1849 г., стр. 145.

свободному промыслу. Кромѣ того, въ Одессѣ занамаются удачною ловлею многіе бѣдные люди, для дневнаго пропитанія и для продажи. Въ казенномъ же с. Александровкѣ (Сычовкѣ) рыбныя ставки на морѣ составляютъ оброчную статью въ 1,300 р. с., что прямо доказываетъ невѣрность вышеприведенныхъ показаній одесскихъ рыболововъ.

Лиманное рыболовство въ настоящее время заключаетъ меньшее пространство въ губерніи, чѣмъ даже въ концѣ прошедшаго столѣтія. Кромѣ Днѣпровско-Бугскаго, Днѣстровскаго и Березанскаго лимановъ, всѣ остальные нынѣ отдѣлены пересыпями, т. е. разобщены съ моремъ, изъ котораго входила прежде рыба и составляла богатство ихъ. Самое обширное рыболовство производится въ Днѣпровско-Бугскомъ лиманѣ. Къ этому пространству мы причисляемъ всю часть Днѣпра ниже Херсона, такъ какъ въ его гирлахъ, какъ и въ самомъ лиманѣ, держится весною, въ мартѣ, для оплодотворенія, большая красная рыба, а осенью заходятъ массы мелкой морской рыбы, и кромѣ того включаемъ сюда весь сѣверный берегъ Кинбурна, потому что, за исключеніемъ нѣсколькихъ хозяевъ рыбныхъ заводовъ, всѣ остальные принадлежатъ херсонскимъ, николаевскимъ и очаковскимъ мѣщанамъ—частью евреямъ, у которыхъ и остается главнѣйшая выручка этого промысла.

Главные сорты ловимыхъ здѣсь рыбъ, средній и наибольшій вѣсъ и цѣны ихъ, суть слѣдующія:

Такъ называемая сорты рыбъ.	Вѣсъ.				Цѣна за пудъ.			
	Средній.		Наибольшій.		Высшая.		Низшая.	
	Пуд	Фун.	Пуд.	Фун.	Руб.	Коп.	Руб.	Коп.
Красная рыба.								
Осетръ	5	»	»	»	4	»	1	»
Стерлядь (чечуга). . .	»	20	1	30	2	»	»	60
Бѣлуга	10	»	25	»	1	50	»	50
Севрюга (пестрюга) . .	1	»	»	»	2	»	»	60
Бѣлая рыба.								
Лящъ	»	10	»	»	1	»	»	40
Судакъ	1	»	»	»	1	»	»	40
Коропъ	»	20	1	»	»	75	»	30
Сомъ	4	»	»	»	1	»	»	40
Верезубъ	»	10	»	»	1	»	»	40
Щука	»	30	1	»	»	50	»	20

*

Мелкіе сорты рыбъ, имѣющихъ вѣсу отъ одного до двухъ фунтовъ, продаются здѣсь сотнями, возами или тысячами; они суть: рыбецъ, тарань, чернуха, бѣлизня, чехонь, клынецъ, синецъ и другія. Замѣчателенъ здѣшній окунь, вѣсящій иногда 10 фунтовъ.

Цѣны на рыбу постоянно измѣняются и самая высокая бываетъ за двѣ недѣли до масляницы. Красная рыба продается преимущественно въ свѣжемъ видѣ и въ южныхъ городахъ она бываетъ въ продажѣ круглый годъ; зимою же она развозится внутрь губерніи и доставляется въ совершенно свѣжемъ видѣ, безъ соли, даже въ сосѣднія губерніи. Приготовляемая здѣсь икра, извѣстная подъ именемъ кинбурнской и очаковской, отличается своимъ достоинствомъ и почти вся поступаетъ въ Одессу, на внутреннее потребленіе. Сомъ, судакъ, лящъ и коропъ продаются вяленными. Способъ приготовленія вяленой рыбы слѣдующій: рыбу чистятъ отъ внутренностей, покрываютъ солью въ изобиліи и оставляютъ въ такомъ видѣ на двое или на трое сутокъ; наконецъ вывѣшиваютъ на солнце на одни или нѣсколько сутокъ, смотря по погодѣ, массивности рыбы и обилію въ ней жира. Средняя цѣна за пудъ вяленой рыбы 1 р. 50 к. с. Рыбецъ, тарань, чернуха, бѣлизня и чехонь продаются отъ 4 р. до 5 р. за возъ, синецъ и клынецъ по 3 р. за возъ. Возъ вмѣщаетъ въ себѣ рыбы 12 пудовъ.

Въ теченіе 26 недѣль главной эпохи рыбной ловли бываетъ среднимъ числомъ 54 удачныхъ невода. Самые счастливые, но весьма рѣдкіе невода даютъ дохода отъ 100 до 300 р. с.; по показанію промышленниковъ средній неводъ даетъ круглымъ числомъ 15 р. дохода. Мережею или сѣтями одинъ рыбакъ можетъ наловить въ теченіе года 20 пудовъ красной рыбы, продаваемой по 1 р. 50 к. с. за пудъ (*) и 50 возовъ мелкой рыбы, стоющей 3 р. 50 к. за возъ. Или неводъ даетъ въ годъ дохода около 800 р., а рыбакъ получаетъ отъ мережи или сѣти 175 р. с.; но этотъ расчетъ ниже умѣреннаго, потому что на землѣ города Херсона находятся четыре главныхъ рыбныхъ завода, изъ которыхъ каждый платитъ въ пользу городскихъ доходовъ ежегодно 600 руб. сер.

Красная и бѣлая рыбы ловятся преимущественно весною, хотя попадаются и въ другое время года. Къ маю уловъ значительно уменьшается, а мелкая морская рыба бываетъ въ это время дурнаго качества, такъ что до Покрова рыболовствомъ занимаются собственно для покрытія расходовъ по содержанію завода, довольствуясь незначительными уловами, большею частью малоцѣнной рыбы, которая сбывается чаще для мѣстнаго потребленія. Съ іюня, сельдь, извѣстная подъ именами *скумбріи*, *макрели* и *баламута*,

(*) Икряная рыба продается отъ 2 до 4 рублей за пудъ, а цѣна холостой рыбы до 3 руб. сер.

значительно жиреетъ, дѣлается болѣе вкусною, и въ сентябрѣ массы ея входятъ въ лиманы, гдѣ ловъ ея весьма легокъ. Въ это время вылавливаютъ ея многіе милліоны; но цѣнность этой рыбы значительно ниже пресной, ловимой весною. Вообще же наилучшій уловъ рыбы бываетъ отъ Покрова до апрѣля.

Послѣ Успенія ловится преимущественно сельдь, уловъ которой можно положить, въ Днѣпровско-Бугскомъ лиманѣ, отъ 5 до 10 милліоновъ и гораздо болѣе въ обильный годъ. Въ нѣкоторые годы сельдь ловится въ такомъ количествѣ, что ее не успѣваютъ даже солить и зарываютъ до времени въ песокъ. Въ это время въ одинъ неводъ попадается иногда до 100,000 штукъ.

Первоначально употреблявшійся способъ соленія баламута господствуетъ и по настоящее время: свѣжую рыбу, совершенно неочищенную и иногда живую кладутъ въ длинные ящики, въ которыхъ вмѣщается около 1,000 штукъ и пересыпаютъ ихъ солью. Въ такомъ видѣ и продается рыба разнымъ промышленникамъ, которые перекладываютъ ее въ возы, устланные лубкомъ или цыновкою. Конечно такой незатѣйливый способъ приготовленія можно назвать скорѣе порчею матеріала, потому что эта рыба никогда не бываетъ вкусна, скоро портится и часто порождаетъ болѣзни въ простомъ народѣ, которому она служитъ пищею.

Соленіе въ боченкахъ устраняетъ эти обстоятельства, но все еще сельдь не получаетъ хорошаго качества, которое могло бы ей придать должную цѣнность. Боченки приготовляются въ Херсонѣ, Николаевѣ и Очаковѣ такой величины, что каждый изъ нихъ вмѣщаетъ отъ 3 до 5,000 сельдей; приготовленный въ продажу, боченокъ съ сельдями обходится хозяину не болѣе 1 р. 50 к. с. Голландскій способъ соленія еще весьма мало распространенъ, хотя опыты его оказались весьма удачными и сельди эти извѣстны подъ именемъ *кинбурнскихъ*, а чаще продаются подъ именемъ *керченскихъ*. Хорошій обученный работникъ можетъ посолить въ день до 1,000 сельдей, она что обходится хозяину, вмѣстѣ съ бочками, отъ 10 до 12 р. сер.

Различный способъ приготовленія сельдей имѣетъ прямое вліяніе на различную цѣнность ихъ, которая бываетъ отъ 1 р. 50 к. до 16 р. сер. за 1,000 штукъ. Кромѣ того, улучшенный способъ соленія сельдей имѣетъ то преимущество, что цѣнность на нихъ остается почти постоянною, въ то время, какъ на баламутъ цѣна зависитъ отъ количества и качества его, которыя измѣняются каждый годъ. Такъ въ 1846 году ловъ баламута былъ чрезвычайно обиленъ и къ тому же качество этой рыбы въ этотъ годъ было очень посредственное; она попадалась большею частью мелкая и тощая, почему цѣны на нее упали до 2 р. с. и до 1 р. 50 к., въ то время какъ обыкновенно она продается до 6 р. с. 1,000 штукъ и даже иногда дороже.

Соль, употребляемая для соленія, преимущественно *прогнойка*, покупается въ Перегнойной, гдѣ сосредоточено управленіе Кинбурнскими соляными озерами, по 94 к. с. за пудъ. Доставка соли къ рыбнымъ заводамъ сухимъ путемъ и водою составляетъ иногда предметъ особой промышленности прибрежнаго населенія, получающаго хорошую выручку, когда уловъ рыбы бываетъ обиленъ. Иногда же хозяева рыбныхъ заводовъ бываютъ вынуждены покупать соль въ Херсонѣ и Николаевѣ, гдѣ она имъ обходится гораздо дороже — до 1 р. 50 к. асс. и болѣе за пудъ.

Въ Днѣпровско-Бугскомъ лиманѣ ловится еще въ изобиліи мелкая сельдь, извѣстная здѣсь подъ именемъ *тюльки*. Она чрезвычайно вкусна и, хорошо приготовленная, очень похожа на анчоусы. Въ Николаевѣ занимаются приготовленіемъ ея, и отсюда она расходится во внутреннія губерніи и за границу. Въ зиму съ 1857 на 1858 годъ было закуплено ея здѣсь въ Австрію на 70,000 р. сер.

Рыбные заводы состоятъ большею частью изъ камышовыхъ сараевъ, и только тамъ, гдѣ занимаются постоянно ловлею рыбы, устроены мазанки, въ которыхъ артели живутъ, почти безвыходно, съ ноября по апрѣль мѣсяцъ, т. е. въ теченіе всего времени лова прѣсной рыбы.

Хозяева рыбныхъ заводовъ принадлежатъ преимущественно къ мѣстнымъ промышленникамъ, большею частью съ небольшими капиталами, достаточными лишь на обзаведеніе различными рыболовными снарядами. Артель же составляется изъ прибрежнаго населенія, наиболѣе празднаго и изъ выходцевъ Полтавской и Черниговской губерній. Условія между хозяиномъ невода и работниками заключаются слѣдующія: половина всего улова поступаетъ хозяину, а другая часть, за исключеніемъ необходимаго количества для продовольствія, дѣлится на неравныя части, смотря по трудамъ и способностямъ каждаго, причемъ атаманъ получаетъ отъ $^1/_8$ до $^1/_4$ части. Отъ способностей атамана и умѣнья его распоряжаться артелью зависитъ главнѣйше успѣхъ рыболовства, почему нѣкоторые изъ нихъ, пользующіеся извѣстностью, выговариваютъ себѣ еще другія условія отъ хозяевъ.

Въ одной артели бываетъ обыкновенно одинъ неводъ, съ 10 или 15 рабочими, изъ которыхъ одинъ атаманъ и одинъ кухарь. При богатомъ ловѣ каждая артель можетъ доставить своему хозяину въ годъ до 2,500 р. с., среднимъ же числомъ каждый заводъ, въ средній уловъ рыбы, даетъ ежегодный доходъ въ 1,000 р. с. хозяину и столько же артели, такъ что рыбакъ, простой рабочій, получаетъ никакъ не менѣе 60 р. с. въ годъ, а въ иной годъ и вдвое болѣе. Эта прибыль весьма заманчива для многихъ, почему въ прибрежныхъ селеніяхъ, особенно въ м. Станиславѣ, гдѣ живутъ государственные крестьяне, многихъ хозяевъ довела до разоренія. Здѣсь встрѣчаются

и зажиточные люди, составившіе капиталы рыболовствомъ, и оборванные товарищи ихъ, постоянно пропивающіе въ чайняхъ и шинкахъ весь заработокъ свой. Самый промыселъ требуетъ, для сохраненія здоровья, употребленія вина, почему бо́льшая часть занимающихся рыболовствомъ развращается. Земледѣльцы же, проживающіе здѣсь, живутъ безбѣдно и составляютъ оппозицію своимъ разбогатѣвшимъ односельцамъ, неразъ домогавшимся обращенія ихъ мѣстечка въ посадъ. Хотя рыбныя ловли доставляютъ капиталы многимъ безкапитальнымъ людямъ, но замѣчательно, что бо́льшая часть этихъ счастливцевъ обращается потомъ на постороннія предпріятія, что́ служитъ вѣрнымъ доказательствомъ, что въ краѣ существуютъ многіе другіе обороты, гдѣ капиталъ можетъ имѣть болѣе выгодное примѣненіе.

Рыба продается партіями, которыя называются здѣсь *головами* и подраздѣляются на шесть видовъ, смотря по величинѣ рыбы; вѣсъ же каждой головы остается постоянный--отъ 18 до 20 пудовъ, цѣнностью до 10 р. с.

Голова, въ которой помѣщается отъ 100 до 500 рыбъ, называется крошень.

» » » 500 » » бокивня

» » » 1,000 » » гольня

» » » 2,000 » » выскрибъ

» » » 4,000 » » таловирка

» » » 8,000 » » отово.

Всѣхъ рыбныхъ заводовъ въ Херсонской губерніи на Днѣпровско-Бугскомъ лиманѣ, ниже г. Херсона, находится не менѣе 150, считая съ временными; кромѣ того до 30 заводовъ Херсонскихъ промышленниковъ находится на Кинбурнской косѣ. Осенью же многія артели появляются собственно для лова баламута. Вообще число занимающихся рыболовствомъ непостоянно и зависитъ отъ постороннихъ обстоятельствъ, отвлекающихъ отъ этого промысла мелкихъ капиталистовъ, или напротивъ обращающихъ сюда ихъ капиталы.

Весь доходъ хозяевъ рыбныхъ заводовъ, на всемъ означенномъ пространствѣ, можно положить отъ 150 до 200,000 р. с., кромѣ нѣкоторой части, поступающей на уплату землевладѣльцамъ, за право пользованія берегомъ. Такой же доходъ поступаетъ на долю рыболовныхъ артелей, въ которыхъ находится до 180 атамановъ, получающихъ отъ 125 до 250 р. с. и до 2,200 рабочихъ, получающихъ въ годъ отъ 60 до 80 р. с. Вся же прибыль отъ лиманнаго Днѣпровско-Бугскаго рыболовства никакъ не менѣе 300 или 400,000 р. с.

Но этимъ еще не ограничивается весь доходъ, получаемый отъ рыболовства. Рыба эта тотчасъ же закупается троякаго рода промышленниками: щепетильниками—для мѣстнаго потребленія, чумаками—для развоза ея во внут-

ренія губерніи, и евреями, закупающими ее иногда въ большихъ массахъ, для отправленія въ западныя губерніи и въ Австрію.

Чумаки покупаютъ рыбу большею частью для покрытія продажею ея издержекъ обратнаго движенія порожнемъ на родину. Поздніе же чумаки приходятъ иногда на Днѣпровскій лиманъ, чтобы самимъ участвовать въ рыбной ловлѣ, въ качествѣ простыхъ рабочихъ, и пріобрѣтенную такимъ образомъ рыбу распродаютъ, по возвратѣ домой, на базарахъ или по мелочамъ, чѣмъ выручаютъ, сравнительно, довольно значительную прибыль.

Евреи покупаютъ болѣе баламутъ и тюльку, для чего нарочно пріѣзжаютъ сюда изъ западныхъ губерній и подряжаютъ здѣсь обратно идущихъ чумаковъ. Главные склады баламута бываютъ въ Очаковѣ, гдѣ и нагружаются имъ подводы, а тюльки — въ Николаевѣ.

Прѣсная и въ особенности цѣнная рыба имѣетъ главнѣйшій сбытъ на Троицкой ярмаркѣ, въ Херсонѣ, и на Николаевской, въ м. Каховкѣ, Таврической губерніи. Осетровые и бѣлужьи балыки продаются здѣсь по 11 р. 50 к. до 12 р. с., а синецъ и тарань по 2 р. 50 к. и 3 р. 50 к. с. за 100 штукъ.

Можно утвердительно сказать, что не менѣе 100 или 150,000 р. сер. остается чистой выручки на долю промышленниковъ, занимающихся перепродажею этой рыбы.

Въ Днѣстровскомъ лиманѣ и въ устьѣ Днѣстра ловятся преимущественно: подлящъ, чехонь, судакъ, коропъ, тарань, синецъ, стерлядь и въ маломъ количествѣ осетръ и бѣлуга; кромѣ того здѣсь ловится въ изобиліи рыба соленой воды, входящая съ моря: кефаль, камбала, тюлька и баламутъ. Время и способъ улова здѣсь тѣже, какъ и на Днѣпровскомъ лиманѣ, съ тою только разницею, что высокая заработная плата въ Одессѣ нерѣдко лишаетъ содержателей заводовъ необходимаго числа рукъ и притомъ совершенно неожиданно.

Цѣнная рыба имѣетъ главнѣйшій сбытъ въ Одессѣ, въ свѣжемъ видѣ, а прочая расходится въ торговлѣ тѣмъ же способомъ, какой уже нами былъ описанъ. Къ сожалѣнію, мы не можемъ дать указанія о количествѣ вылавливаемой здѣсь рыбы и о доходѣ, получаемомъ отъ нея. Но приблизительно, на основаніи мѣстныхъ указаній, здѣсь можно считать не менѣе 30 заводовъ на одномъ Херсонскомъ берегу, выручка которыхъ можетъ быть отъ 50 до 80,000 руб. сер.; половина этой суммы приходится на долю хозяевъ заводовъ, а другая рыболовамъ. За право ловли здѣсь точно также хозяева заводовъ платятъ извѣстную часть владѣльцамъ береговъ; обыкновенно выговаривается или десятая часть валовой выручки, или опредѣленная плата съ рыболовнаго снаряда. Въ казенномъ с. Калаглеи, отъ грядоваго невода въ

260 сажень длины, занимающіеся рыболовствомъ платятъ оброкосодержателямъ мирскихъ оброчныхъ статей 86 руб., отъ невода въ 190 сажень 68 рублей и отъ распорнаго невода 63 руб. Въ Днѣстровскомъ лиманѣ, кромѣ рыбы, имѣютъ хорошій сбытъ въ Одессѣ раки, отличающіеся своею величиною и достоинствомъ, какъ и всѣ лиманные раки.

Въ Березанскомъ лиманѣ ловится преимущественно мелкая морская рыба, ловъ которой начинается съ сентября; но какъ количество этой рыбы здѣсь наиболѣе подвержено вліянію вѣтровъ, то промышленники для устройства заводовъ предпочитаютъ другія мѣста и потому рыболовство здѣсь, сравнительно, незначительно.

Въ прочихъ лиманахъ, отдѣленныхъ отъ моря, вслѣдствіе сгущенія въ лѣтнее время воды до осажденія соли, бывшая прежде рыба перевелась или сохранилась въ незначительномъ количествѣ, какъ напримѣръ въ Тилигульскомъ лиманѣ.

Рѣчное рыболовство въ краѣ занимаетъ менѣе значительное мѣсто, чѣмъ лиманное, и хотя мы вовсе не имѣемъ данныхъ для обозначенія развитія его общей цифрой, но можетъ указать на положеніе его въ нѣкоторыхъ отдѣльныхъ мѣстностяхъ. Изъ всѣхъ рѣкъ губерніи, только Днѣпръ, Бугъ и Днѣстръ изобилуютъ рыбою, которая, за удовлетвореніемъ нуждъ прибрежнаго населенія, поступаетъ въ продажу во внутрь губерніи и даже на украйну.

Особенно замѣчателенъ въ этомъ отношеніи Днѣпръ, въ главномъ руслѣ котораго, какъ и въ многочисленныхъ озерахъ его плавней, водится во множествѣ крупная рѣчная рыба, таже самая, какая ловится и въ лиманѣ его. Для лова ея, сюда пріѣзжаютъ мѣсяца за два до Покрова, чаще въ сентябрѣ, разные промышленники изъ внутреннихъ мѣстъ губерніи, а также изъ Кіевской и Полтавской губерній, съ рыболовными снастями, и платятъ землевладѣльцамъ за право ловли и за наемъ дубовъ (лодокъ) рыбою или деньгами, обыкновенно третью часть валовой выручки. Постояннымъ же рыболовствомъ занимаются только нѣкоторые крестьяне прибрежныхъ селеній, составляющіе свои артели на различныхъ условіяхъ съ землевладѣльцами. Ловъ производится съ ранней весны до поздней осени и преимущественно во время полой воды; лѣтомъ рыбаковъ отвлекаютъ полевыя работы, а зимою, когда рѣка бываетъ покрыта льдомъ, встрѣчается въ при-днѣстровскихъ городахъ даже недостатокъ въ свѣжей рыбѣ, который особенно дѣлается ощутительнымъ въ теченіе великаго поста; ловомъ въ это время почти вовсе не занимаются.

Въ с. Марѣинскомъ, близъ м. Ново-Воронцовки, ловъ рыбы въ заливѣ р. Днѣпра производится крестьянами въ теченіе $6^1/_2$ мѣсяцевъ. Весною, однимъ неводомъ, при которомъ находится 8 рабочихъ, вылавливаютъ до 20,000 рыбъ средней величины, продаваемыхъ по 4 руб. 28 коп. сер. за тысячу;

осенью налавливаютъ до 5 бочекъ щуки, цѣнимой по 12 руб. сер. за бочку, и до 6 бочекъ другой рыбы, по 7 руб. сер. за бочку. Когда высокая вода не дозволяетъ употреблять неводъ, ловля производится сѣтью. Средній уловъ сѣтью, который производится въ теченіе 3 или 4 мѣсяцевъ, составляетъ $1^1/_2$ бочки щуки и 2 бочки мелкой рыбы. Нѣкоторые хозяева ловятъ рыбу пришивками, соединяя ихъ по нѣскольку вмѣстѣ; шесть пришивокъ составляютъ небольшой неводъ; кромѣ того утотребляются мережи и ятеря. Въ казенной деревнѣ Дремайловкѣ, въ 7 верстахъ отъ г. Берислава, ятерями ловится рыба въ теченіе двухъ мѣсяцевъ; причемъ средній уловъ 10 ятерями составляетъ 2 бочки мелкой рыбы, продаваемой по 5 руб. сер. за бочку.

Сказанный уловъ рыбы можно считать ниже умѣреннаго и чистую выручку артели въ 8 человѣкъ можно считать, по среднему выводу, не менѣе 400 руб. сер.; иначе трудно допустить существованіе этого промысла, при другихъ заработкахъ, дающихъ несравненно большій барышъ.

Лучшіе рыболовы на Днѣпрѣ — шведы-колонисты; они занимаются рыболовствомъ почти всѣ безъ исключенія, составляя между собою артели по числу рыболовныхъ снарядовъ и раздѣляя уловъ или выручку отъ него между собою, по мѣрѣ участія каждаго хозяина. Въ настоящее время, на право ловли они заключили съ окружнымъ приказомъ контрактъ на 12 лѣтъ съ 1853 года, взнося ежегодно сумму 251 руб. 20 коп.

Озера въ Днѣпровскихъ плавняхъ Херсонской губерніи доставляютъ большой доходъ помѣщикамъ, которые отдаютъ ихъ на откупъ промышленникамъ. Особенно замѣчательны въ этомъ отношеніи: лиманъ Великія-воды и устье Ингульца. Въ Александрійскомъ уѣздѣ, въ окрестностяхъ Кременчуга, ловъ рыбы незначителенъ и вся она расходится на мѣстѣ.

Въ Бугѣ ловятся преимущественно: карпы, верезубы, щуки, караси и разная другая мелкая рыба, поступающая на мѣстное потребленіе. Заходятъ иногда вверхъ, къ порогамъ, осетры и стерлядь, но въ маломъ количествѣ.

Въ Днѣстрѣ ловятся: коропъ, частію сомъ и стерлядь, и другая, болѣе мелкая рыба; въ озерахъ же, образовавшихся по Днѣстру: щука, окунь, подлящъ, карась, линъ. Вся долина Днѣстровская принадлежитъ государственнымъ крестьянамъ; городскимъ обывателямъ и болгарамъ-колонистамъ. Мѣста, удобныя для рыболовства, составляютъ или мірскія оброчныя статьи, или городской доходъ; занимающіеся рыболовствомъ платятъ оброкосодержателямъ опредѣленную часть выручки, обыкновенно: отъ ореи, мережи или сѣтей — третью часть улова, или третій рубль валовой выручки, а съ котца деньгами, отъ 30 до 40 коп. сер.; въ селеніи Бѣляевкѣ, гдѣ ловятъ неводомъ, отъ небольшаго невода — 40 руб. сер. Вся ловимая здѣсь рыба идетъ въ пищу прибрежныхъ и близъ-лежащихъ селеній.

Въ другихъ рѣкахъ Херсонской губерніи хотя и попадается мелкая рыба, но въ такомъ незначительномъ количествѣ, что не можетъ служить обезпеченіемъ продовольствія даже прибрежнаго населенія. Впрочемъ и эта небольшая доля имѣетъ свое значеніе, доставляя крестьянамъ во время постовъ даровую рыбу, а не покупную, которая, по дороговизнѣ, недоступна для здѣшнихъ недостаточныхъ поселянъ.

Желая, хотя приблизительно, показать предѣлъ развитія рыболовства въ Херсонской губерніи вообще, можно допустить, что въ сложности оно доставляетъ прибыли отъ 600,000 до 850,000 руб. сер.; эта сумма распредѣляется между хозяевами заводовъ, рыбаками, землевладѣльцами и промышленниками, скупающими рыбу.

Снасти, употребляемыя для рыболовства, дѣлаются на мѣстѣ, а невода и большія сѣти преимущественно привозятся изъ Великорусскихъ губерній, Рязанской и Саратовской, или дѣлаются изъ нитокъ привезенныхъ изъ этихъ же губерній. Снасти эти суть: неводы, сѣти, ореи, мережи, пришивки, котцы, ятеря, гарды и самоловы или крючки (уды).

Промышленники различаютъ три рода неводовъ, а именно: грядовой, распорный и днѣстровскій. Грядовой неводъ имѣетъ 190,200 и до 260 саж. въ длину, онъ тянется въ воду отъ берега и потомъ, съ рыбою, вытаскивается на берегъ; при немъ находится отъ 10 до 13 рабочихъ, кромѣ атамана и повара. Распорный неводъ, употребляемый на устьѣ Днѣстра, имѣетъ 160 сажень длины, забрасывается по среди лимана или озера и вытягивается на лодки; при немъ находится, кромѣ повара, 10 рабочихъ и двѣ лодки. Днѣстровскій неводъ тоже самое, что распорный, имѣетъ 140 сажень въ длину и употребляется для ловли рыбы по самой рѣкѣ. Сѣть имѣетъ до 18 сажень длины въ посадкѣ и $1^1/_2$ сажени ширины, правятъ въ $1^1/_2$ вершка. Орея имѣетъ 3 саж. длины въ посадкѣ и $1^1/_2$ саж. ширины, правятъ въ 1 вершокъ; при одной ореи и двухъ сѣтяхъ находятся два рыбака и лодка. Двѣ сѣти связываются въ концахъ, пускаются на веревкахъ по теченію воды, и потомъ сбираются на лодку. Мережа обыкновенно имѣетъ 18 саж. длины въ посадкѣ и $1^1/_2$ сажени ширины, а правятъ въ 3 вершка. При мережѣ находится 1 рыбакъ и 1 лодка. Привязавъ къ мѣсту одно крыло мережи, внизу и вверху, рыбакъ опускаетъ шестъ однимъ концомъ въ воду и втыкаетъ его въ землю; потомъ, отводя лодку посредствомъ весла, въ тоже время разбрасываетъ мережу въ воду другою рукою, пока она не вытянется во всю длину, наконецъ привязывается другое крыло мережи къ другому мѣсту, которое также вышеозначеннымъ образомъ погружаютъ и втыкаютъ. Мережу ставятъ вечеромъ, въ тихую погоду; на слѣдующее утро ее вынимаютъ вмѣстѣ съ засѣвшею рыбою и днемъ просушиваютъ. Котцы, родъ западни, крестьяне

изготовляютъ изъ камыша или лозы. Поставленные въ воду котцы осматриваются и изъ нихъ выбирается рыба два раза въ недѣлю (*).

б) ГОРНЫЕ ПРОМЫСЛЫ.

Горные промыслы въ Херсонской губерніи ограничиваются добываніемъ камня: гранита, известняка, разныхъ сланцевъ и желѣзной руды, для мощенія улицъ, постройки домовъ и заборовъ, а также разныхъ глинъ для обмазки и крашенія домовъ и на издѣлія: кирпичное и гончарное. Обильное присутствіе желѣзной руды и превосходной бѣлой глины, изъ которой, въ Кіевской губерніи, на Межигорской фабрикѣ, выдѣлываются столь извѣстныя издѣлія, здѣсь не доставляютъ краю прямой пользы, по дороговизнѣ и недостатку топлива для учрежденія заводовъ. Въ окрестностяхъ Криваго-рога находятся цѣлыя скалы превосходнаго аспида, а между тѣмъ ежегодно ввозятся въ Херсонскую губернію изъ Москвы огромные ящики грифельныхъ досокъ. Изъ мѣстнаго аспида сложены заборы, сараи и вымощены внутренности избъ у нѣкоторыхъ поселянъ, а между тѣмъ никто еще не вздумалъ приняться за обработку его.

Отъ свойства камня ломаться съ большимъ или меньшимъ удобствомъ, зависитъ и цѣнность кубической сажени сломаннаго камня. Нѣкоторыя породы гранита и гнейса, наиболѣе пригодныя для мостовыхъ, ломаются съ трудомъ, такъ что артель въ четыре человѣка, въ продолженіе четырехъ мѣсяцевъ, можетъ приготовить этого камня не болѣе 30 куб. сажень. Цѣнность такого камня, на мѣстѣ, до 3 руб. 50 коп. за сажень. Вдоль Буга встрѣчается гранитъ, ломающійся съ большимъ удобствомъ; сажень его стоитъ 2 руб. сер. Известнякъ ломается еще съ большимъ удобствомъ: два человѣка могутъ изготовить одну сажень въ $1^1/_2$ дня. Цѣнность его 1 руб. за сажень. За ломку камня на чужихъ дачахъ, артели рабочихъ берутъ туже цѣну, какъ еслибы они продавали свой камень. Но всѣ эти цѣны относятся до мѣстъ, находящихся въ нѣкоторомъ удаленіи отъ городовъ. Въ южныхъ городахъ губерніи всѣ почти постройки сдѣланы изъ мѣстнаго известняка, почему на него запросъ бываетъ такъ великъ, что цѣнность его, всегда въ нѣсколько разъ высшая противъ другихъ мѣстъ губерніи, возвышается вдвое и даже болѣе, когда является какое-либо особое требованіе. Въ Херсонѣ, только за право ломки бутоваго камня въ Веревчиной балкѣ, платятъ въ пользу города по 1 руб. 50 коп. за сажень. Но особенно замѣчательны свои-

(*) Принципъ сути полотнища или части, изъ коихъ составляется распорный неводъ; бѣдные рыбаки сносятъ до одной прикрѣпкѣ и составляютъ общій неводъ. Ятери, тарды и самоловы — разнаго вида западни. Крючки опускаются въ воду съ наживою (приманкою для рыбы): червями, частями раковъ или мелкою рыбою.

ми каменоломнями окрестности Одессы. Здѣсь вся мѣстность изрыта, по всѣмъ направленіямъ, не только на выгонныхъ мѣстахъ, но и въ самомъ городѣ, такъ что подъ домами и улицами тянутся подземныя галереи, о существованіи которыхъ иногда узнаютъ при закладкѣ фундаментовъ для домовъ или по обваламъ улицъ (1). Галереи эти образовались отъ добыванія камня еще во время владычества турокъ и въ первые годы существованія Одессы. Стоитъ взглянуть теперь на ея окрестности, гдѣ добываніе камня уже прекратилось вслѣдствіе истощенія. Мѣстность покрыта безчисленнымъ множествомъ холмовъ, образовавшихся отъ вынутой изъ шахтъ земли. Возлѣ каждаго холма находится совершенно непримѣтное для глазъ отверстіе, которое дѣлается замѣтнымъ только въ нѣсколькихъ шагахъ отъ него, или опускающееся вертикально въ землю, иногда на глубину до 20 сажень, или полого, такъ что въ него съ удобствомъ можетъ въѣзжать нагруженная телѣга. Отъ этого колодца или шахты идутъ подземныя галереи, въ разныя стороны, на разныхъ глубинахъ, имѣющія мѣстами расширенія, поддерживаемыя столбами, а подземные ходы имѣютъ иногда протяженія до 100 и даже до 300 сажень. Во многихъ мѣстахъ эти галереи и самыя шахты завалились; въ другихъ же помѣщается бѣдное или нуждающееся въ скрытномъ убѣжищѣ населеніе, платящее по 5 руб. ассигн. въ мѣсяцъ владѣльцу каменоломень отъ избы. Избы эти выдолблены въ самой толщѣ галерей и потомъ сдѣлана наружная стѣна изъ того же камня, въ уровень съ стѣною галереи. Въ этой стѣнѣ сдѣланы окна, двери и отверзтіе для дымовой трубы. Тутъ же въ галереяхъ помѣщается и рабочій скотъ подземныхъ жителей, запасы сѣна и соломы. Въ одной каменоломнѣ, или правильнѣе на каждую шахту, съ небольшими галереями, приходится отъ 1 до 5 избъ. Конечно, мѣстность эта до того изрыта, что ничего другаго быть на ней не можетъ. Она посѣщается только подземными жителями и немногими любопытствующими, такъ какъ считается не совсѣмъ безопасною со стороны ея обитателей. Городское начальство не разъ хотѣло снять планъ этимъ галереямъ, но они до того перепутаны, что точное выполненіе этой работы потребовало бы большихъ расходовъ. Тѣмъ не менѣе мѣстныя власти обращаютъ вниманіе на правильность производства работъ, недозволяя (2) углубляться колодцеобразными шахтами на большую глубину, что евреи дѣлаютъ иногда для того, чтобы сдѣлать затруднительною и даже опасною провѣрку работъ и такимъ образомъ имѣть возможность вынимать камень въ размѣрахъ, не соотвѣтствующихъ прочности грунта, даже подрѣзываться въ чужіе участки. Отъ этого не разъ бывали несчастія и работники погибали подъ

(1) Уничтоженіе этихъ галерей иногда стоитъ столько же, сколько и постройка самого дома.

(2) Правила эти помѣщались въ «Одесскомъ Вѣстникѣ».

массою скалъ; въ настоящее время учреждена здѣсь особая коммиссія для наблюденія за правильною и безопасною добычею камня и щебня.

Въ Одесскихъ каменоломняхъ различаютъ три сорта камня: верхній слой или *дикарь*, ломающійся неправильными кусками и употребляющійся на мощеніе улицъ; ему-то Одесса обязана своею прославившеюся пылью и грязью, по чрезвычайной способности его разрыхляться въ тончайшую пыль. Подъ нимъ находится болѣе плотный камень, извѣстный подъ именемъ *плитняка*, употребляющійся большею частью на фундаменты большихъ зданій, и наконецъ *штучный камень*, который рѣжутъ, нарочно выписанными для того изъ-заграницы пилами, на правильные четыреугольные брусья, въ 8, 9 и 16 вершковъ длиною и отъ 4 до 6 вершковъ шириною. Изъ этого-то послѣдняго камня и выстроилась вся Одесса, Николаевъ, Херсонъ и всѣ капитальныя постройки южнаго края губерніи. Этотъ камень продается, подобно кирпичу, поштучно сотнями; сотня его стоитъ, смотря по величинѣ и качеству, отъ 2 до 8 руб. сер., но во время большаго запроса бываетъ вдвое дороже и даже болѣе. Шоссейный дикарь и плитнякъ продаются саженями, отъ 8 до 12 руб. сер. за кубическую сажень.

Не смотря на то, что въ Херсонской губерніи встрѣчается камень, годный на шоссе, во многихъ видахъ гранита, только въ одномъ городѣ Елисаветградѣ вымощены имъ улицы и съ тѣхъ поръ главная улица его, неудобопроѣздная во время распутицы и въ сухое время отъ песка, сдѣлалась прекрасною дорогою. Изъ южныхъ городовъ только Одесса (и то не вся) и немногія улицы Херсона шоссированы, а въ Николаевѣ обложены камнемъ спуски къ переправамъ черезъ лиманъ и Ингулъ. Прочное мощеніе улицъ въ Одессѣ тѣмъ болѣе необходимо, что склады отпускаемыхъ за-границу товаровъ разбросаны по всему городу, по всѣмъ улицамъ его, почему тяжелые обозы приводятъ шоссе въ самое короткое время въ порчу, если не былъ употребленъ для него хорошій матеріалъ. Шоссированіе улицъ началось въ Одессѣ съ конца 20-хъ годовъ, изъ мѣстнаго мелкаго дикаря, не имѣвшаго до того никакого другаго сбыта и занимавшаго только лишнее мѣсто въ каменоломняхъ. Негодность этого камня была тотчасъ усмотрѣна: главнѣйшіе спуски къ морю, наиболѣе подвергающіеся порчѣ, были выложены за-граничнымъ булыжникомъ, привезеннымъ иностранными кораблями вмѣсто балласта, а для шоссированія улицъ, по ходатайству князя Воронцова, ломался гранитъ въ военномъ поселеніи, близь с. Александровки, на Бугѣ. Часть его была перевезена, но такъ какъ сажень его, съ доставкою водою, обходилась въ 50 руб. сер., то все заготовленіе было оставлено на мѣстѣ и потомъ передано черноморскому адмиралтейству, которое здѣсь же ломало камень на устройство севастопольскихъ доковъ и для фундаментовъ крѣпостныхъ построекъ. Спуски изъ булыжника

до сихъ поръ въ Одессѣ въ удовлетворительномъ состоянiи, въ то время какъ многiя улицы до того неудобопроѣздны, что въ темныя ночи ставятъ рогатки съ фонарями, чтобы заставить объѣзжать ихъ, и между тѣмъ ремонтированiе этого шоссе стоило ежегодно отъ 25 до 30 тысячъ руб. сер., или по 450 рублей на версту. Графъ Строгановъ предположилъ въ 1856 году вымостить городъ заграничнымъ камнемъ, объявивъ шкиперамъ, что за кубическую сажень кремнистаго булыжника городъ будетъ платить 20 руб сер., а плитняка 7 руб. сер., причемъ для выгрузки были устроены 4 барказа, стоившiе городу 10 тысячъ руб. сер. На пріобрѣтенiе этого камня ассигновано въ годъ 40 тысячъ руб. сер. Въ 26 мѣсяцевъ было доставлено всего не болѣе, какъ на 3,750 руб. этого камня, почему положено было отдать съ торговъ мощенiе улицъ. Г. Волоховъ предложилъ для этого Бугскiй камень, перевозка котораго по его расчету должна была обойтись въ 54 руб. съ сажени, а со включенiемъ стоимости камня на мѣстѣ и расходовъ на грузку и выгрузку—въ 58 руб. 16 коп., такъ что мощенiе улицъ въ Одессѣ обошлось бы въ 2.447,000 руб., причемъ одна квадратная сажень мостовой обошлась бы въ 10 руб. 54 коп., а шоссе въ 9 руб. 13 коп. Въ тоже время купецъ Пашковъ соглашался взять подрядъ, понизивъ стоимость съ 1 сажени мостовой на 1 руб., а купецъ Печеневъ на 1 руб. 10 коп., подрядчикъ же Гладинъ, кончая большiя работы въ Кiевѣ, и имѣя для того всѣ нужные инструменты, вызвался устроить мостовую еще дешевле. Хотя г. Волоховъ и понизилъ потомъ свои цѣны, но комитетъ, которому поручено было разсмотрѣнiе этого дѣла, не могъ согласиться ни на одно изъ предложенныхъ имъ условiй, хотя изъ 2.749,000 руб. сер. городскаго капитала, начальство полагало возможнымъ удѣлить на мощенiе Одессы до 2.000,000 руб. (*).

Известковый камень употребляется также на добываніе извести, посредствомъ пережиганiя; но обыкновенно она получается дурнаго качества. Алебастръ же привозится изъ Бессарабiи и Екатеринославской губернiи, но также не совсѣмъ хорошихъ сортовъ, такъ что, при здѣшней сухости климата, штукатурка, которая должна бы была простоять многiе годы, нерѣдко не выдерживаетъ и одной зимы, что должно отнести отчасти къ дурнымъ качествамъ песка.

Жерновой камень ломается въ нѣкоторыхъ мѣстахъ береговъ Выси и Синюхи, но не отличнаго качества, такъ что ему предпочитаютъ жернова, по лѣвую сторону Буга — чигиринскiе, а по правую — Подольской губернiи.

Бѣлая глина, а въ окрестностяхъ с. Криваго-рога различныя охры, служатъ для окраски крестьянскихъ домовъ, которая повторяется по нѣскольку

(*) Указатель политико-экокомическiй на 1859 годъ, № 127.

разъ въ годъ малороссіянами, молдаванами и болгарами, содержащими вообще свои избы въ большой опрятности. Съ наступленіемъ осени, нѣкоторые крестьяне занимаются развозкою глины, которую вымѣниваютъ въ южныхъ частяхъ губерніи на рожь, мѣрка на мѣрку, полученный хлѣбъ продаютъ тутъ же въ мѣстечкахъ и городахъ, а возвращаются порожнемъ или съ солью.

Въ нѣкоторыхъ же мѣстахъ Херсонскаго уѣзда, въ дачахъ, расположенныхъ на степяхъ, не прорѣзанныхъ балками, вовсе нѣтъ никакого строительнаго матеріала, даже глины, годной для обмазки избъ, такъ что жители, для постройки самыхъ незатѣйливыхъ жилищъ, должны покупать все у своихъ сосѣдей, большею частью вымѣнивая на зерно.

Добываніе глины, точно также, какъ и вездѣ въ Россіи, производится съ полною безпечностью, почему неразъ случались несчастія, и обвалы погребали неосторожныхъ, большею частью дѣтей, которыхъ чаще всего посылаютъ за этимъ, нуждаясь въ небольшихъ количествахъ глины для поправки избъ.

пп) СОЛЯНЫЕ ПРОМЫСЛЫ.

Добываніе соли въ Херсонской губерніи до сихъ поръ еще не составляло правильнаго промысла, хотя мѣстъ, удобныхъ для добыванія ея, очень много, такъ что можно утвердительно сказать, что эти мѣста представляютъ капиталъ, который можетъ давать ежегодно нѣсколько милліоновъ дохода. Мѣста эти, извѣстныя подъ именемъ лимановъ, составляютъ въ Одесскомъ уѣздѣ не менѣе 300 квадратныхъ верстъ, не считая Березанскаго лимана, нынѣ еще соединеннаго съ моремъ.

Наиболѣе замѣчательны въ этомъ отношеніи лиманы: Гаджибейскій, Куяльникскій и Тилигульскій, которые, содержа въ себѣ горько-соленую воду, въ лѣтнее время, при засухѣ, до того испаряются, что по оффиціальнымъ свѣдѣніямъ Херсонской казенной палаты, было собрано здѣсь соли въ три года до 1.300,000 пудовъ. Въ 1827 году Гаджибейскій лиманъ осадилъ у береговъ соль въ 2 вершка толщиною, на пространствѣ до 6,000 квадратныхъ саженей. Въ Куяльникскомъ лиманѣ, въ первый разъ сѣла соль въ 1824 году, послѣ засухъ 1821, 1822 и 1823 годовъ; въ 1825 году соль вовсе не родилась: въ октябрѣ 1824 года въ два дня выпало дождевой воды 11 дюймовъ и послѣдовавшая за тѣмъ зима была снѣжная. Въ 1826 и 1827 годахъ соль опять сѣла во множествѣ; но съ тѣхъ поръ по 1853 годъ она не садилась. Въ іюлѣ 1853 года разсолъ достигъ густоты 22°; соль начала быстро садиться; но послѣдовавшіе дожди принесли изъ балокъ воду, которая размыла начавшіе образоваться *засолки*.

Съ отдѣленіемъ южной части Бессарабіи (къ Молдавіи), въ соляныхъ озерахъ которой ежегодно добывалось до $2^1/_2$ милліоновъ пудовъ соли, пра-

вительство обратило вниманіе на Херсонскіе лиманы. По распоряженію г. министра финансовъ, для нужныхъ изысканій командированъ былъ г. Рожковъ, причемъ предположено было преимущественно изслѣдовать Куяльникскій лиманъ, какъ заявившій свою солеродность еще въ 20-хъ годахъ. Въ изысканіяхъ своихъ г. Рожковъ имѣлъ въ виду удостовѣриться въ доброкачественности соли, въ богатствѣ ея въ этомъ лиманѣ, узнать препятствія, по которымъ соль не садится каждый годъ, и убѣдиться — представляется-ли возможность устранить эти препятствія и обратить, если не весь лиманъ, то часть его, при помощи искуственныхъ пособій, въ самосадочное озеро, которое обезпечивало бы ежегодную осадку соли.

Изысканія были начаты имъ въ маѣ 1856 года. Въ то время Куяльникскій лиманъ найденъ былъ въ слѣдующемъ положеніи: длина его простиралась до 27 верстъ, ширина отъ 1 до 3 верстъ, глубина въ тальвегѣ $3^1/_2$ аршина (1). Разсолъ былъ густотою въ $8^1/_{20}$ (2). По этимъ даннымъ лиманъ содержалъ въ себѣ до 250.000,000 пудовъ поваренной соли. Уровень лимана лежалъ на $4^1/_2$ аршина ниже морскаго. По химическому испытанію, сдѣланному въ лабораторіи при департаментѣ горныхъ и соляныхъ дѣлъ, соль изъ Куяльникскаго лимана состояла изъ слѣдующихъ частей:

Хлористаго натрія	93,753%
— магнія	0,572%
Сѣрно-кислаго натра	0,353%
Сѣрно-кислой извести	3,270%
Воды	2,000%
Сору	0,050%

Не смотря на дождливое лѣто 1856 года, разсолъ достигъ $12^1/_2{}^0$; въ 1857 году дошелъ лѣтомъ до $14^1/_2{}^0$, послѣ снѣжной зимы прибыль воды была на $4^1/_2$ вершка, а отъ дождей, въ іюлѣ, на $3^1/_2$ вершка; не смотря на то, къ осени рапа опять дошла до $14^1/_2{}^0$, при глубинѣ въ $2^1/_2$ аршина. Лѣтомъ въ 1859 году рапа сгустилась отъ $14^1/_2{}^0$ до $12^1/_2{}^0$, оставалось только 5^0 до самосадочности. Изъ этого видно, что устраненіе разжиженія разсола приливомъ атмосферной воды можетъ обезпечить осадку соли.

Г. Новосельскій, руководствуясь означенными указаніями, учредилъ товарищество по устройству солянаго промысла въ этомъ лиманѣ и, указомъ на имя правительствующаго сената въ маѣ 1858 года, ему дано на то право на 25-ть лѣтъ.

---

(1) Въ другихъ лиманахъ глубже.

(2) Въ морской водѣ густота рапы (разсола) $1^1/_2{}^0$; поваренная соль, растворенная до полнаго насыщенія, составляетъ рапу въ 26,47% густоты.

Въ 1859 году было приступлено къ работамъ; предположено было отдѣлить плотиною южную часть лимана. Въ февралѣ начата была плотина встрѣчными работами съ обоихъ береговъ и 28 августа сомкнута. Плотина имѣетъ длину 1,375 сажень и находится въ разстояніи $4^3/_4$ верстъ отъ южной оконечности лимана. Высота плотины опредѣлена въ $3^1/_2$ аршина надъ уровнемъ лимана, такъ какъ бываютъ случаи, что вода прибываетъ отъ $1^1/_2$ до 2 аршиновъ. Эти замѣчательные разливы были съ 1836 — 1837 года и въ 1854 году (1).

Опытъ покажетъ, что можно извлечь изъ лимановъ Херсонской губерніи (2).

рр) ОБЩІЕ ВЫВОДЫ О СЕЛЬСКОМЪ ХОЗЯЙСТВѢ.

Обширное пространство степей Херсонской губерніи, которыхъ приходится на каждаго работника земледѣльческаго населенія до 29 десятинъ, а на семейство до $40^1/_2$ десятинъ, при чрезвычайной тучности почвы, обусловливаетъ и самое хозяйство въ краѣ. Здѣсь число рабочихъ рукъ находится въ несоразмѣрномъ отношеніи къ количеству земли, а особенныя почвенныя и климатическія свойства требуютъ оборотнаго капитала бо́льшаго, чѣмъ въ другихъ мѣстностяхъ.

При заселеніи края, первые землевладѣльцы обладали землями въ такомъ размѣрѣ, что даже достаточнѣйшіе изъ нихъ не имѣли соотвѣтственныхъ капиталовъ для извлеченія прямой изъ нихъ пользы, и такъ какъ первые поселенцы принадлежали большею частью къ выходцамъ безкапитальнымъ, которые не имѣли даже достаточныхъ средствъ для устройства собственныхъ жилищъ, а не только для обзаведенія всѣми хозяйственными предметами и животною рабочею силою, то они должны были обратить вниманіе на скорѣйшее извлеченіе выгодъ изъ степей, при тѣхъ условіяхъ, въ какихъ они въ то время находились. Скотоводство и въ особенности коневодство представляли наивыгоднѣйшую операцію. Открытіе сообщеній съ западною Европою, предъявившею свой запросъ на мѣстныя произведенія, преимущественно земледѣльческія, развило земледѣліе до такого размѣра, что оно сдѣлалось промышленностью, а не единственнымъ обезпеченіемъ продовольствія мѣстнаго населенія. По мѣрѣ увлеченія средствъ сельскаго населенія, начало развиваться хлѣбопашество, постоянно усиливавшееся отъ новаго наплыва населенія извнѣ. Правительство обратило вниманіе на разведеніе тонкорунныхъ овецъ, чѣмъ и воз-

(1) «Одесскій Вѣстникъ» 1859 года, № 124.

(2) Въ 1860 году, не смотря на чрезвычайное обиліе дождей, было добыто около 700,000 пудовъ соли изъ бассейна, устроеннаго на Куяльникскомъ лиманѣ, причемъ на испытаніи она оказалась хорошаго качества. Пудъ этой соли продавался по 14 к. с., а съ опредѣленнымъ казеннымъ акцизомъ обходится на мѣстѣ по 35 к. с. (Новороссійскій календарь на 1861 г., стр. 399).

высило эту отрасль сельскаго хозяйства. Также поощрялось и разведеніе лошадей лучшихъ породъ. Однимъ словомъ, въ скотоводствѣ значеніе количественности уступило мѣсто качественности, но въ общей массѣ численность домашнихъ животныхъ постоянно увеличивалась отъ увеличенія средствъ землевладѣльцевъ. Въ настоящее время скотоводство уже достигло того предѣла, что потребляетъ половину произведеній всѣхъ земель, необходимыхъ для его продовольствія, но по причинѣ неурожаевъ на травы дальнѣйшее развитіе хлѣбопашества едва-ли не будетъ распространяться на счетъ размѣровъ скотоводства, если травосѣяніе не войдетъ въ непремѣнное условіе хозяйства здѣшнихъ помѣщиковъ.

Эти условія сдѣлали, на долгое время, хозяйство Херсонской губерніи экстенсивнымъ.

Выгоды, извлекаемыя изъ земли, главнѣйше слагаются въ слѣдующія операціи:

1) *Земледѣліе,* при развитіи скотоводства въ томъ размѣрѣ, чтобы имѣть рабочую силу для вывоза тѣхъ произведеній хозяйства, которыя получаются при настоящей системѣ полеводства и не имѣютъ прямаго выгоднаго сбыта.

2) *Скотоводство,* въ своемъ прямомъ значеніи, какъ самостоятельное предпріятіе (*).

3) *Отдача земли въ наемъ подъ хлѣбопашество.*

4) *Отдача земли въ наемъ подъ выпасъ скота.*

Многія имѣнія по обширности своей представляютъ всѣ означенныя четыре вида извлеченія пользы изъ земли, но мы разсмотримъ каждый изъ этихъ отдѣловъ особо.

Полагая дачу въ 1,000 десятинъ земли, въ которой находится 850 десятинъ пахатной земли и 150 десятинъ постояннаго выгона, средній годовый доходъ будетъ слѣдующій:

1) Находясь подъ хлѣбопашествомъ, при той системѣ хозяйства, какая существуетъ у государственныхъ крестьянъ: отъ 2,788 р. до 4,615½ р. с. съ пахатной земли и отъ 121½ р. с. до 241½ р. с. съ выгона, т. е. всего отъ 2,909½ руб. до 4,857 руб. серебромъ.

2) Овцеводство изъ всѣхъ родовъ скотоводства даетъ наивыгоднѣйшіе результаты по доходности, и въ особенности мериносовое, съ которымъ не могутъ сравниться ни коневодство, ни разведеніе крупнаго рогатаго скота. Въ сѣверныхъ предѣлахъ губерніи, по обилію травъ, на одной десятинѣ можно содержать овецъ болѣе, чѣмъ въ южной, и потому, какъ выше уже опредѣлено, доходъ отъ овцеводства бываетъ въ первой мѣстности до 1 р.

(*) Не должно смѣшивать скотоводства съ скотопромышленностью.

40 к., а на югѣ до 84 к. сер. отъ десятины. При учрежденіи раціональнаго хозяйства, тонкорунное овцеводство даетъ доходъ втрое большій, т. е. отъ 4 р. 20 к. до 2 р. 52 к., или 850 десятинъ поля дадутъ средній годовой доходъ: въ первомъ случаѣ отъ 714 р. до 1,192 р. и въ послѣднемъ отъ 2,142 р. до 3,576 р., а вмѣстѣ съ выгономъ, считая доходность его неизмѣнною, отъ 835½ р. с. до 1,344½ р. сер. и отъ 2,263½ р. до 3,817½ р. с. Надобно помнить, что наибольшія цифры принадлежатъ здѣсь сѣвернымъ мѣстностямъ губерніи и что доходъ этотъ, при нынѣ существующихъ способахъ овцеводства, уменьшается ровно на половину.

3) При отдачѣ земли въ наемъ подъ хлѣбопашество, на значительное число лѣтъ, какъ мы видѣли, цѣна измѣняется отъ 75 к. до 2 р. 50 к. отъ десятины; по 75 к. сер. платятъ за землю, гдѣ полеводство и скотоводство не можетъ имѣть указаннаго нами развитія, такъ что, для безошибочности сравненій, нужно допустить измѣненіе наемной платы отъ 1 до 2 р. 50 коп. При этихъ условіяхъ, дача въ 1,000 десятинъ даетъ дохода отъ 1,000 до 2,500 руб. сер. въ годъ.

4) При отдачѣ степи въ наемъ подъ пастбу овецъ, платится съ овцы по 13 к. с., безъ всякаго помѣщенія для нихъ, но съ водопоемъ. По этому расчету десятина степи даетъ дохода отъ 40 до 65 к. с. или вся дача въ 1,000 десятинъ даетъ отъ 400 до 650 р. с. въ годъ, причемъ наибольшая цифра относится къ сѣверной мѣстности губерніи.

Сличеніе столь различной доходности отъ одной и той-же дачи, при различномъ пользованіи ею, возбуждаетъ вопросъ, почему еще являются здѣсь другіе виды хозяйства, кромѣ хлѣбопашества и мериносоваго овцеводства? Отвѣтомъ на это можетъ служить — недостатокъ, какъ капиталовъ, такъ и рабочей силы, для правильнаго развитія сельскаго хозяйства въ томъ размѣрѣ, какой указываетъ пространство земель.

Дѣйствительно, для устройства хлѣбопашества на 1,000 десятинъ земли, необходимо имѣть 8 плуговъ, изъ коихъ каждый съ соотвѣтствущею животною рабочею силою, т. е. съ 4-мя парами воловъ, стоитъ около 200 руб. сер.; если къ этому прибавить еще стоимость обзаведенія прочими земледѣльческими орудіями, возами, мѣстами для храненія продуктовъ и укрытія животныхъ, оборотный капиталъ, необходимый для производства полевыхъ работъ, то всѣ расходы вмѣстѣ составятъ сумму не менѣе 6,000 или 7,000 руб. серебромъ. Мериносовое овцеводство требуетъ особаго ухода въ степяхъ, почему оно существуетъ только въ большихъ хозяйствахъ, именно у помѣщиковъ, средства которыхъ недостаточны для обращенія всѣхъ, принадлежащихъ имъ земель подъ хлѣбопашество. Оно считается даже выгоднѣе хлѣбопашества въ томъ отношеніи, что капиталы, употребляемые для первоначальнаго обзаведе-

нія имъ, незначительны, ежегодные расходы и того менѣе, а увеличеніе стадъ идетъ быстро и даетъ доходъ, какъ мы видѣли, весьма значительный. При существующемъ во многихъ имѣніяхъ обычаѣ истрачивать тотчасъ же выручку отъ продажи хозяйственныхъ продуктовъ, считая эту выручку уже чистою прибылью, изъ которой не нужно удерживать ничего для расходовъ по самому хозяйству, — овцеводство представляется особенно заманчивою отраслью хозяйства. Разведеніе простыхъ овецъ требуетъ еще менѣе первоначальнаго капитала; напримѣръ стадо въ 3,000 или 5,000 головъ, т. е. болѣе чего нельзя и содержать на 1,000 десятинъ земли, представляетъ цѣнность не болѣе какъ отъ 4,000 до 6,500 руб. сер. Отдается же земля подъ распашку или для овцеводства, въ арендное содержаніе, единственно за неимѣніемъ достаточнаго капитала или желанія землевладѣльцевъ извлечъ изъ нее пользу какимъ-либо другимъ способомъ.

И такъ недостаточность капиталовъ и населенія въ краѣ служитъ причиною, почему изъ земли не извлекается возможная прибыль. Это самое обстоятельство служитъ доказательствомъ, что всякаго рода улучшеніе земледѣлія, требующее затраты значительнаго капитала, надолго не будетъ служить мѣрою успѣховъ земледѣлія въ Херсонской губерніи, такъ какъ приложеніе тѣхъ же самыхъ капиталовъ къ воздѣлыванію нетронутыхъ земель даетъ несравненно большій барышъ.

Сравнивая продажную цѣну земли съ доходомъ, получаемымъ отъ нее въ настоящее время при земледѣліи, легко видѣть и степень недостаточности капиталовъ въ краѣ, которая выражается въ чрезвычайно низкой продажной цѣнности земли. Возвышеніе цѣнъ на землю будетъ еще надолго служить мѣриломъ прилива капиталовъ въ краѣ, такъ какъ настоящая ея цѣнность ниже дѣйствительной почти вдвое.

Возвышенію цѣнности земель будетъ также много содѣйствовать увеличеніе степени доходности ихъ, сравнительно съ настоящею, вслѣдствіе удешевленія воздѣлыванія уборки продуктовъ, молотьбы ихъ и улучшенія перевозочныхъ средствъ и путей сообщеній въ краѣ.

Увеличеніе населенія, въ особенности выходомъ крестьянъ изъ Великорусскихъ губерній, до размѣра, соотвѣтствующаго потребностямъ края, повлечетъ за собою удешевленіе рабочихъ, которые въ настоящее время обходятся часто баснословно дорого и наемъ которыхъ возможенъ только при настоящей низкой цѣнности земли. Введеніе машинъ уже началось въ Херсонской губерніи, такъ что трудно встрѣтить между помѣщиками хозяйство сколько-нибудь значительное, въ которомъ не имѣлась бы та или другая машина, хотя общая численность ихъ въ краѣ далеко еще не удовлетво-

ряетъ дѣйствительной потребности (1). Гораздо труднѣе устранить другія неудобства, имѣющія вліяніе на пониженіе мѣстныхъ цѣнъ на произведенія сельскаго хозяйства, именно: недостаточность перевозочныхъ средствъ, которыя съ каждымъ годомъ возвышаются въ цѣнности, и дурное состояніе путей сообщеній, такъ какъ нужные для того капиталы будутъ еще долго отвлекаться другими предпріятіями, въ самомъ же краѣ.

И такъ главнѣйшая и доходнѣйшая отрасль сельско-хозяйственной промышленности въ краѣ есть земледѣліе, потомъ скотоводство и по преимуществу мериносовое овцеводство.

Опредѣлить доходность коневодства и разведенія рогатаго скота довольно трудно. Мы укажемъ только стоимость рабочаго дня: коннаго и пароволовaго.

Слѣдующій расчетъ опредѣляетъ цѣнность одного коннаго рабочаго дня:

1) Хорошая крестьянская лошадь въ покупкѣ стоитъ 25 р. сер. и при употребленіи къ земледѣльческимъ работамъ можетъ послужить 10 лѣтъ. Слѣдовательно годовая стоимость лошади, съ прибавкою 5% на затраченый при покупкѣ ея капиталъ, составляетъ 3 руб. 75 коп.

2) Ковка лошади стоитъ въ годъ 1 руб. 50 коп.

3) Лѣтній выпасъ цѣнится въ 60 коп. сер. (2).

4) На суточный кормъ зимой надобно 1/2 пуда сѣна и 10 фун. соломы, а на 5 зимнихъ мѣсяцевъ 75 пудовъ сѣна и 30 пудовъ соломы. Полагая цѣнность сѣна, выше средняго качества, въ 4 коп. сер., а соломы въ 1 коп. сер. за пудъ, выходитъ 3 руб. 30 коп.

5) Сверхъ того полагается на все рабочее время и на поѣздки 2 четверика зерна, овса или ячменя, что стоитъ 3 руб. 20 коп.

6) Цѣнность сбруи, земледѣльческихъ орудій и телѣги, равно и помѣщенія для лошадей, составляетъ, по выводамъ коммиссіи уравненія денежныхъ сборовъ, въ годъ до 6 руб. сер.

По этому расчету, годовой расходъ на содержаніе лошади составляетъ 17 руб. 75 коп. Принимая, что въ теченіе года бываетъ 220 конныхъ рабочихъ дней, оказывается, что цѣнность одного коннаго дня равна 8 коп. сер.

При всякой работѣ употребляютъ воловъ не менѣе одной пары. Цѣнность пароволовaго рабочаго дня опредѣлится такъ:

---

(1) Главнѣйшая причина, сдерживающая распространеніе машинъ, заключается въ недостаткѣ свѣдущихъ кузнецовъ и столяровъ, которые могли бы исправлять часто ничтожныя поврежденія въ машинахъ, препятствующія имъ дѣйствовать. Польза же машинъ, особенно молотильныхъ, для всѣхъ помѣщиковъ сдѣлалась очевидною; жаль только, что нѣкоторые увлекаются значеніемъ всѣхъ машинъ вообще и потому истрачиваютъ деньги на такіе механизмы, которые еще мало полезны въ степяхъ, не обзаводясь необходимѣйшими.

(2) Не болѣе этого платится съ лошади при наймѣ пастбища на годъ.

1) Волъ считается способнымъ къ употребленію въ работы на 4-мъ году своего возраста. Пара такихъ рабочихъ воловъ до 6 лѣтъ, при среднихъ качествахъ, стоитъ 30 р. с., но за пару же чумацкихъ, т. е. лучшихъ воловъ, платятъ до 60 р. с. Срокъ употребленія ихъ въ работу полагается 6 лѣтъ, послѣ чего воловъ продаютъ на убой за прежнюю цѣну, съ потерею только процентовъ отъ покупнаго капитала и на страхованіе воловъ. Принимая такую потерю въ 10 процентовъ покупнаго капитала, можно положить на ежегодную трату, въ парѣ воловъ, 3 рубля.

2) Лѣтомъ волы питаются подножнымъ кормомъ, зимою же получаютъ сѣно, солому и даже полову, мякину, съ прибавкою извѣстнаго количества соли. Солома дается когда бываютъ морозы, сѣно вообще въ легкую погоду и къ концу зимы, предъ начатіемъ полевыхъ работъ. По среднему расчету, полевая работа въ Херсонской губерніи начинается съ 15 марта и продолжается до 15 ноября. Одинъ мѣсяцъ послѣ начала ея еще нѣтъ достаточнаго подножнаго корма, и одинъ же до окончанія оныхъ, когда подножный кормъ оскудѣетъ, рабочимъ воламъ дается сухой фуражъ, т. е. на зимнемъ домашнемъ кормѣ приходится имѣть всего 5 мѣсяцевъ или 151 день. Количество сухаго корма въ зимнее время можно опредѣлить 3-мя пудами въ сутки, а именно: $1^1/_4$ пуда сѣна, $1^1/_4$ соломы ячменной, ржаной или пшеничной и $^1/_2$ пуда просяной соломы; первая солома имѣетъ половинную цѣнность средняго сорта сѣна, просяная же солома и полова $^3/_4$ цѣнности сѣна. За переводомъ всего количества суточнаго сухаго корма на сѣно, на пару воловъ въ одни сутки требуется сѣна $2^1/_4$ пуда, а на 151 день зимняго періода кормленія, круглымъ числомъ 340 пудовъ. Кромѣ того полагается 1 пудъ соли. Цѣнность одного пуда сѣна опредѣляется слѣдующимъ хозяйственнымъ расчетомъ: по средней наемной платѣ уборка одной десятины сѣнокоса стоитъ 1 р. 20 к., харчи рабочимъ 30 к., перевозка сѣна въ болѣе свободное время и при разстояніи сѣнокоса отъ двора на 15 верстъ, стоитъ, съ расходомъ на телѣгу, 50 к., итого расходовъ деньгами 2 р. сер. Сверхъ того нужно употребить при перевозкѣ, на кормленіе пары воловъ, въ $1^1/_2$ сутки, $4^1/_2$ пуда сѣна. А такъ какъ въ губерніи съ десятины собирается въ сложности 70 пудовъ сѣна, а наемная плата за десятину средняго покоса составляетъ въ западной части губерніи 50 к. сер., въ восточной 30 к., въ сложности же 40 к., то затѣмъ стоимость 65 пудовъ сѣна будетъ 2 р. 40 к., а одного пуда $3^3/_4$ к. Слѣдовательно зимнее прокормленіе пары воловъ, съ платою 40 к. за пудъ соли, обходится хозяину въ 13 р. 15 к. Наемная плата за зимовку одной пары воловъ, безъ дачи соли, въ Тираспольскомъ уѣздѣ обходится отъ 10 до 15 р., въ Ананьевскомъ отъ 8 до 11 р., въ Херсонскомъ отъ 8 до 10 р., т. е. еще нѣсколько ниже выведенной по вышеизложенному расчету. Рас-

четъ этотъ будетъ приблизительно вѣренъ и для сѣверной части губерніи, такъ какъ существующая въ сѣверной части, нѣсколько высшая наемная плата за десятину сѣнокоса, уравнивается низшею платою за уборку сѣна. Лѣтній выпасъ стоитъ съ пары воловъ отъ 1 р. до 1 р. 20 к.; слѣдовательно, содержаніе одной пары воловъ въ теченіе года обходится до 14 р. 75 коп.

3) Стоимость ухода, сбруи, земледѣльческихъ орудій и сарая для зимовки составляетъ, по выводамъ коммиссіи уравненія сборовъ, ежегодно 8 р. 25 к. За всѣмъ тѣмъ, годовой расходъ на пару рабочихъ воловъ простирается до 26 руб., а принимая въ годъ 220 воловыхъ рабочихъ дней, оказывается, что цѣнность одного пароволоваго рабочаго дня равна 12 коп.

Въ плугъ впрягается отъ 3-хъ до 4-хъ паръ воловъ, въ рало обыкновенно 2 пары (*), въ борону одна пара. На парѣ воловъ перевозятъ отъ 2-хъ до 3-хъ копъ хлѣба, или 5 четвертей зерна, пшеницы или ржи, или 7 четвертей ячменя или овса, т. е. всего отъ 40 до 50 пудовъ, но сѣна не болѣе трехъ или небольшихъ четырехъ копенъ, т. е. отъ 30 до 40 пудовъ. При хорошей погодѣ и на близкое разстояніе, пара крестьянскихъ рабочихъ воловъ перевозитъ тяжести до 60 пудовъ, а пара чумацкихъ, т. е. лучшихъ воловъ, и въ дальній путь, отъ 60 до 80 и даже до 90 пудовъ.

Обыкновенная крестьянская лошадь перевозитъ не болѣе 20 пудовъ, такъ что въ этомъ отношеніи двѣ лошади равняются одной парѣ воловъ. Но лошадь дѣлаетъ подъ тяжестію 4 версты въ часъ, а съ порожнею телѣгою 6 и 7 верстъ, между тѣмъ какъ волъ дѣлаетъ только отъ 3-хъ до 4-хъ верстъ въ обоихъ случаяхъ. Слѣдовательно для легкихъ поѣздокъ, при хорошей погодѣ, а также для боронованія земли, выгоднѣе употреблять лошадей.

Въ помѣщичьихъ же хозяйствахъ онѣ не вводятся, по непривычкѣ крестьянъ обращаться съ лошадьми, которыя чрезъ то норовятся или приходятъ въ негодность отъ дурнаго ухода.

Всѣ же остальныя, описанныя нами отрасли сельскаго хозяйства, кромѣ хлѣбопашества и скотоводства, свойственны только нѣкоторымъ мѣстностямъ губерніи и представляютъ болѣе или менѣе доходныя статьи, смотря по положенію своему относительно мѣстъ сбыта; вообще онѣ бываютъ особенно выгодны, если не требуютъ большихъ трудовъ и капиталовъ для своего существованія; другіе же виды хозяйства возникли вслѣдствіе особыхъ стремленій отдѣльныхъ лицъ, но не имѣли и не имѣютъ раціональнаго значенія, пока

(*) Случается видѣть и запряжку пяти паръ въ плугъ, но только какъ исключеніе изъ общаго правила, на весьма твердой цѣлинѣ или только для пріученія къ работѣ молодыхъ воловъ между старыми. Въ противуположность тому, случается также, что на весьма мягкомъ перелогѣ или въ огородѣ пашутъ плугомъ только въ двѣ пары. Одна пара воловъ запрягается только въ рало малороссійское, съ однимъ зубомъ (наральникомъ), которое впрочемъ встрѣчается здѣсь весьма рѣдко.

не явятся обстоятельства, обусловливающія ихъ бытіе, какъ это было нами указано при описаніи ихъ.

б) сельское хозяйство помѣщиковъ.

Въ Херсонской губерніи, земли принадлежащія помѣщикамъ и лицамъ свободнаго состоянія прочихъ сословій, составляютъ пространство въ 4.308,138 десятинъ, т. е. болѣе, чѣмъ нѣкоторыя губерніи Россіи. Земли эти распредѣляются по уѣздамъ слѣдующимъ образомъ:

Въ Херсонскомъ	1.134,174	десят.
— Бобринецкомъ	938,466	—
— Одесскомъ	654,978	—
— Ананьевскомъ.	676,543	—
— Александрійскомъ	474,982	—
— Тираспольскомъ	428,995	—

Въ Александрійскомъ уѣздѣ помѣщичьей земли, сравнительно съ общимъ пространствомъ уѣзда, менѣе, чѣмъ въ другихъ частяхъ губерніи. Для опредѣленія числа помѣщичьихъ имѣній въ Херсонской губерніи, мы не имѣемъ вѣрныхъ указаній, а потому представимъ только свѣдѣнія, доставленныя чрезъ становыхъ, вообще неполныя (*).

Въ уѣздахъ:	Станы.	Дачи.					Десятинъ.			Десятинъ.		Десятинъ.
Херсонскомъ	въ 1-мъ	107	изъ коихъ	7	свыше	10,000	5	свыше	5,000	56	свыше	1,000
—	2-мъ	87	— —	3	—	»	10	—	»	39	—	»
—	3-мъ	45	— —	8	—	»	7	—	»	16	—	»
Бобринецкомъ	1-мъ	250	— —	5	—	»	5	—	»	88	—	»
—	3-мъ	199	— —	»	—	»	»	—	»	70	—	»
Одесскомъ	1-мъ	55	— —	»	—	»	1	—	»	27	—	»
—	2-мъ	85	— —	3	—	»	5	—	»	31	—	»
—	3-мъ	93	— —	7	—	»	13	—	»	32	—	»
Ананьевскомъ	1-мъ	86	— —	2	—	»	8	—	»	30	—	»
—	2-мъ	137	— —	2	—	»	8	—	»	81	—	»
—	3-мъ	128	— —	4	—	»	8	—	»	49	—	»
Александрійск.	1-мъ	123	— —	1	—	»	3	—	»	8	—	»
—	2-мъ	152	— —	»	—	»	»	—	»	38	—	»
—	3-мъ	187	— —	1	—	»	2	—	»	69	—	»
Тираспольск.	1-мъ	157	— —	1	—	»	1	—	»	64	—	»
—	2-мъ	100	— —	»	—	»	2	—	»	45	—	»
—	3-мъ	124	— —	1	—	»	2	—	»	12	—	»

Полагая въ Бобринецкомъ уѣздѣ, во 2-мъ станѣ, владѣльческихъ дачъ до 200, всѣхъ дачъ въ губерніи, на основаніи этихъ указаній, находится

(*) По генеральному межеванію, оконченному въ Херсонской губерніи въ 1828 году, дачъ было 1,541, въ нихъ десятинъ 6.136,963, въ томъ числѣ единственнаго владѣнія дачъ 1,327, въ нихъ десятинъ 5.324.790, общаго и черезполоснаго владѣнія дачъ 214, десятинъ 812,173.

2,415 или, среднимъ числомъ, на каждую приходится 1,782 десятины. Но это пространство нельзя считать среднею помѣщичьею дачею, такъ какъ изъ 45 помѣщиковъ, владѣющихъ дачами свыше 10 тысячъ десятинъ, многіе имѣютъ участки въ 25 тысячъ и болѣе.

Замѣчательнѣйшіе землевладѣльцы въ Херсонской губерніи по пространству земли суть:

Г. Скаржинскій	70,000	десят.
Князья Кочубей	47,000	—
Князь Воронцовъ	45,000	—
Г. Кирьяковъ	40,000	— (1)
Г. Романовъ	33,000	—
Князь Барятинскій	28,000	—
Графъ Потоцкій	25,000	—
Графъ Кушелевъ-Безбородко	21,300	—
Княгиня Волконская	19,000	—
Г. Козловъ	18,000	—
Г. Курисъ	18,000	—
Графъ Ламбертъ	17,500	—
Князья Аргутинскіе-Долгоруковы	17,500	—
Наслѣдники Рено	16,700	—
Княгиня Трубецкая	16,000	—
Г. Старицкій	15,600	—
Князь Кантакузенъ	14,200	—
Г. Рашевскій	14,000	—
Братья Гаюсъ	13,500	—
Баронъ Штиглицъ	13,000	— (2)
Энгельгардтъ	13,000	—
Маркизы Паулуччи	12,700	—
Наслѣдники Катаржи	12,500	—
Графъ Понятовскій	12,000	—
Г. Гижицкій	12,000	—
Наслѣдники Сафонова	12,000	—
Генералъ Синельниковъ	11,800	—
Г. Лутковскій	11,800	—
Г. Милорадовичъ	11,500	—
Наслѣдники Репнинскаго	11,500	—
Г. Камнева	11,200	—

(1) Съ землями Екатеринославской губерніи г. Кирьяковъ владѣетъ до 60,000 десятинъ.

(2) Грушевское имѣніе барона Штиглица замѣчательно тѣмъ, что вмѣстѣ съ смежными владѣніями его Екатеринославской и Таврической губерній, оно составляетъ дачу въ 126,000 десятинъ.

Г. Красовскій	11,000 десят.
Г. Дмитріевъ	11,000 —
Князь Лопухинъ	11,000 —

Вообще имѣніе въ 10,000 десятинъ земли и болѣе считается въ Херсонской губерніи *огромнымъ*. Помѣщикъ, владѣющій не менѣе 2,500 десятинами, почитается *богатымъ*, около 1,000 десятинъ *достаточнымъ*, а менѣе 500 десятинъ—чаще *мелкопомѣстнымъ*. Конечно эти понятія только относительныя, такъ какъ одна и таже дача пріобрѣтаетъ различное значеніе въ разныхъ частяхъ губерніи.

Здѣсь издавна состояніе опредѣлялось количествомъ десятинъ земли, а не числомъ душъ крѣпостнаго сословія, потому что населенность помѣщичьихъ дачъ вообще слаба и даже одно изъ замѣчательныхъ по величинѣ и хозяйству своему имѣній, извѣстное подъ фирмой Пиктета, близь села Александровки (Сечавки), Одесскаго уѣзда, не имѣло ни одного крѣпостнаго крестьянина, пользуясь только наемнымъ трудомъ, но тѣмъ не менѣе считалось богатымъ помѣстьемъ.

По 9-й ревизіи, въ Херсонской губерніи всѣхъ крѣпостныхъ людей считалось 151,670 душъ мужескаго пола, въ числѣ которыхъ 488 душъ принадлежали владѣльцамъ безземельнымъ. По этому расчету на одну ревизскую душу приходится до 29 десятинъ земли, находящейся въ частномъ владѣніи (*).

Здѣсь прилагаемъ таблицу № 4 «*О числѣ крѣпостныхъ людей по 9-й ревизіи и владѣльцевъ, въ каждомъ уѣздѣ Херсонской губерніи, съ означеніемъ владѣльцевъ безземельныхъ*» (см. стран. 300).

(*) Въ то время, когда составлялось настоящее описаніе, результаты 10-й переписи не были еще извѣстны.

ТАБЛИЦА № 4.

О числѣ крѣпостныхъ людей по 9-й ревизіи и ихъ помѣщиковъ, въ каждомъ уѣздѣ Херсонской губерніи, съ означеніемъ и владѣльцевъ безземельныхъ.

	Въ уѣздахъ.													
	Херсонскомъ.		Александрійскомъ.		Бобринецкомъ.		Ананьевскомъ.		Тираспольскомъ.		Одесскомъ.		Итого.	
	Владѣльцевъ	Крестьянъ мужескаго пола.	Владѣльцевъ.	Крестьянъ мужескаго пола.	Владѣльцевъ.	Крестьянъ мужескаго пола.	Владѣльцевъ.	Крестьянъ мужескаго пола.	Владѣльцевъ.	Крестьянъ мужескаго пола.	Владѣльцевъ.	Крестьянъ мужескаго пола.	Владѣльцевъ.	Крестьянъ мужескаго пола.
а) Владѣльцевъ безземельныхъ . .	105	262	20	49	25	62	1	1	6	10	30	104	187	488
б) Владѣльцевъ земли, имѣвшихъ крестьянъ:														
Менѣе 21 души . .	103		193		370		163		198		136		1,163	
Отъ 21 до 100 душъ	124	у всѣхъ	241	у всѣхъ	318	у всѣхъ	178	у всѣхъ	128	у всѣхъ	86	у всѣхъ	1,075	у всѣхъ
— 101 — 500 —	53	24,262	77	34,082	99	41,685	56	23,507	23	13,121	27	14,525	335	151,182
— 500 — 1,000 —	7		6		7		6		2		2		30	
Болѣе 1,000 душъ .	1		1		1		»		»		2		5	
Итого . .	393	24,524	538	34,131	820	41,747	404	23,508	357	13,131	283	14,629	2,795	151,670

На основаніи этихъ данныхъ, средняя величина помѣстья, для различныхъ уѣздовъ, будетъ:

	Ревизскихъ душъ.	Десятинъ.	Или на душу десятинъ.
Въ Херсонскомъ уѣздѣ . .	по 132	6,197	47
— Бобринецкомъ.	54	1,219	22
— Одесскомъ.	65	2,937	45
— Ананьевскомъ.	58	1,683	29
— Александрійскомъ. . . .	68	953	14
— Тираспольскомъ	38	1,243	33

Эти выводы показываютъ также и размѣры самаго хозяйства, которое опредѣляется послѣднимъ рядомъ цифръ. Вообще же для Херсонской губерніи, на среднее помѣщичье имѣніе, приходится 62 ревизскихъ души и 1,779 десятинъ, или на душу 29 десятинъ.

Впрочемъ, въ Херсонской губерніи встрѣчаются также чрезвычайно дробныя помѣстья, преимущественно въ Тираспольскомъ и Ананьевскомъ уѣздахъ, и особенно въ первомъ: такъ въ с. Брашевановкѣ 11 владѣльческихъ дачъ, изъ копхъ каждая отъ 43 до 216 десятинъ; въ с. Горьевѣ 9 дачъ, величиною отъ 50 до 250 десятинъ; въ д. Ивановкѣ 13 дачъ, величиною отъ 50 до 230 десятинъ; въ с. Бирносовомъ 16 дачъ, отъ 5 до 350 десятинъ; въ д. Гидеримъ (Дороцкомъ) 9 дачъ, отъ 40 до 500 десятинъ, и т. д. Но надобно замѣтить, что и эти небольшіе участки на самомъ дѣлѣ еще болѣе раздроблены между наслѣдниками, которые еще не сдѣлали формальнаго акта раздѣла.

Въ прочихъ уѣздахъ губерніи, дачъ менѣе 500 десятинъ земли вообще мало и онѣ принадлежатъ больше лицамъ свободнаго сословія — недворянамъ.

Дачи, одинаковыя по величинѣ, не только имѣютъ различное значеніе въ разныхъ уѣздахъ губерніи, но, находясь въ зависимости отъ мѣстныхъ условій, пріобрѣтаютъ въ одномъ и томъ же уѣздѣ различную цѣнность. При отсутствіи капиталовъ, здѣсь самая земля должна давать средства къ обработкѣ ея; поэтому въ большихъ имѣніяхъ можно видѣть различныя отрасли хозяйства въ болѣе обширномъ размѣрѣ и въ болѣе раціональномъ положеніи, въ то время, какъ въ небольшихъ хозяйствахъ, гдѣ весь годовой доходъ имѣній поступаетъ на удовлетвореніе личныхъ потребностей владѣльцевъ и гдѣ чрезъ это хозяйничаютъ перебиваясь кое-какъ, не можетъ быть и никакой правильной системы въ хозяйствѣ. Но этому-то, за многими мелкопомѣстными помѣщиками и утвердились мѣстныя названія *балочниковъ, камышниковъ и тырениковъ*, означающія отсутствіе у нихъ какого-либо правильнаго хозяйства, за неимѣніемъ капиталовъ.

Только значительныя дачи помѣщичьихъ земель раздѣлены на правильные участки—*лаиы,* и то не во всѣхъ имѣніяхъ, что ясно доказываетъ многоземельность ихъ. Обыкновенно же на господской землѣ выбираютъ мѣста, въ раздробъ, для отдѣльныхъ запашекъ, не придерживаясь даже, чтобы яровые посѣвы не были перемѣшаны съ озимыми и господскіе съ крестьянскими, и чтобы запашка всѣхъ участковъ производилась по одному направленію; чрезъ это образуется въ смежности съ обработываемыми полями много промежуточныхъ мѣстъ, годныхъ лишь для заѣзда плуговъ и для выпаса рабочаго скота. Такимъ образомъ теряется много земли безъ пользы и этимъ-то объясняется причина жалобъ нѣкоторыхъ помѣщиковъ, на малоземелье, когда однихъ полей у нихъ приходится иногда до 10 десятинъ на ревизскую душу.

Весьма немногія помѣщичьи земли пользуются нынѣ выгодами сконцентрированнаго участка, потому что и при первоначальномъ надѣлѣ землею владѣльцы заботились, чтобы нарѣзывались дачи въ направленіи перпендикулярномъ къ рѣкамъ и балкамъ, а при дальнѣйшихъ, семейныхъ раздѣлахъ вошло уже въ обыкновеніе дѣлить участки въ этомъ направленіи; чрезъ это длина ихъ осталась прежнею, а ширина каждаго новаго участка въ нѣсколько разъ уменьшилась. Есть дачи, которые въ десять, двадцать и тридцать разъ длиннѣе своей ширины. Неудобства отъ этого происходящія ясны, но они неотвратимы при условіяхъ нынѣшняго помѣщичьяго хозяйства.

Немногіе помѣщики наслѣдуютъ землю съ капиталомъ, соотвѣтствующимъ первымъ потребностямъ, какія являются при вступленіи во владѣніе имѣніемъ послѣ дѣлежа между наслѣдниками умершаго. Немногіе наслѣдники также имѣютъ достаточно вѣрный взглядъ на хозяйство, чтобы понять, при какихъ условіяхъ, наивыгоднѣйшихъ для всѣхъ наслѣдниковъ, можетъ быть произведенъ дѣлежъ, и чтобы сдѣлать вѣрную оцѣнку всѣмъ статьямъ наслѣдуемаго хозяйства. Все это заставляетъ дѣлить хозяйство по-ровну, или соотвѣтственно правамъ наслѣдія раздробляя каждую статью хозяйства, большею частью въ ущербъ всѣмъ наслѣдникамъ; помѣщичій домъ съ усадьбою обыкновенно достается младшему сыну, по завѣщанію. Кромѣ того встрѣчаются такія статьи, которыя не могутъ быть дѣлимы, какъ напримѣръ мельницы. Онѣ обыкновенно составляютъ предметъ долгихъ споровъ, которые кончаются тѣмъ, что получающій ихъ принимаетъ на себя прежде всего долгъ на имѣніи, до окончательнаго удовлетворенія остальныхъ наслѣдниковъ.

Такимъ образомъ раздѣлъ каждаго имѣнія, между наслѣдниками, ведетъ почти всегда болѣе или менѣе къ разоренію его. Наслѣдники пріобрѣтаютъ землю и разныя статьи, обусловливающія хозяйство, но въ раздробленномъ видѣ, такъ что необходимъ извѣстный капиталъ, чтобы все это привести въ порядокъ, а его-то именно и нѣтъ. При такихъ условіяхъ возможно-ли со-

глашаться на раздѣлъ земли перпендикулярно длинѣ участка, который требуетъ еще большихъ расходовъ для перенесенія жилищъ крестьянъ, а главное для устройства колодцевъ? Первоначальное, стѣснительное положеніе наслѣдниковъ отражается на всемъ послѣдующемъ ихъ хозяйствѣ.

Приходится хозяйничать кое-какъ, лишь бы скорѣе получить доходъ для уплаты долговъ, и для приведенія хозяйства въ прежнее положеніе, но и это возможно только для опытныхъ хозяевъ, а не для людей, которымъ нужно еще знакомиться рѣшительно со всѣмъ, что составляетъ хозяйство, какъ это бываетъ большею частью.

Вотъ причины, почему здѣшніе помѣщики такъ упорно держатся рутинной системы земледѣлія, которая считается вполнѣ раціональною и основана на томъ, что чѣмъ болѣе сдѣлано посѣвовъ, тѣмъ вѣрнѣе доходъ съ имѣнія. Дѣйствительно, этотъ выводъ имѣетъ основаніе, по слѣдующимъ причинамъ: климатъ здѣсь весьма непостояненъ, такъ что въ иной годъ даютъ обильный урожай ранніе посѣвы, а въ другой запоздалые; хорошая обработка земли устраняетъ до нѣкоторой степени вліяніе невыгодныхъ условій атмосферы, но значительно уменьшаетъ пространство поднятой земли, и такъ какъ здѣсь удаются преимущественно ранніе посѣвы, то въ тотъ годъ, когда приходитъ очередь обезпечить трудъ земледѣльца позднимъ посѣвомъ, хорошо обработанная земля не вознаграждаетъ трудъ; а помѣщикъ имѣетъ въ виду, во чтобы то ни стало, получить доходъ съ имѣнія, хотя бы и меньшій, но болѣе вѣрный. Посѣвы наволокомъ и падалица еще болѣе убѣждаютъ его въ возможности получать доходъ, при весьма маломъ трудѣ или даже безъ всякаго ухода.

Но не всѣ помѣщичьи хозяйства поставлены въ такія условія. Есть имѣнія, въ которыхъ каждая часть и по раздробленіи своемъ представляетъ нѣчто цѣлое, есть даже такія имѣнія, которыя даютъ доходы, превышающіе личныя потребности помѣщиковъ. По этому встрѣчаются имѣнія съ такими средствами, въ которыхъ не ощущается эта общая потребность—возможно-скорѣйшей прибыли и даже остается излишекъ, который обыкновенно употребляется въ хозяйствѣ на осуществленіе какой-либо исключительной идеи, какъ напримѣръ на разведеніе сада, парка, на устройство изящнаго господскаго дома, оранжерей, или на машины, которыя, послѣ одной, другой попытки, остаются иногда безъ употребленія. Въ настоящее время можно встрѣтить въ херсонскихъ степяхъ въ различныхъ хозяйствахъ, весьма многія земледѣльческія машины, вывезенныя изъ-за границы, въ томъ числѣ жатвенную машину Макъ-Коршика и локомобиль, хотя рядомъ съ ними можно также встрѣтить допотопные возы, и непрочные и грубо сдѣланные плуги, постоянно ломающіеся, не смотря на то, что нѣмецкіе фургоны здѣшнихъ колонистовъ получили уже

извѣстность, а усовершенствованный малороссійскій, плугъ на состязаніи въ Одессѣ, признанъ лучшимъ для здѣшняго края.

При существованіи крѣпостнаго права, помѣщичьи крестьяне были обязаны работать на господъ своихъ три дня въ недѣлю, такъ что каждый крестьянинъ, равно и женщина, въ теченіе года, находились въ обязательной работѣ 156 дней, со включеніемъ въ это число — дней отбыванія казенныхъ натуральныхъ повинностей, какъ напримѣръ: выставки подводъ, исправленія дорогъ и проч. Впрочемъ не во всѣхъ помѣщичьихъ имѣніяхъ принято было за правило, чтобы число барщинныхъ дней въ недѣлѣ, для каждаго крестьянина, не превышало трехъ. Здѣсь, при условіяхъ степнаго климата, часто требуется спѣшная, безотлагательная работа, чтобы убрать все количество посѣяннаго хлѣба во-время, не давая ему перестояться. Для этого иногда *«выгоняли на панщину»* на четыре, на пять и даже на шесть дней сряду, въ счетъ барщинныхъ дней слѣдующей недѣли, когда не будетъ уже такой надобности въ работѣ. Подобныя распоряженія казались даже вполнѣ законными, какъ владѣльцамъ, такъ и крестьянамъ.

Всѣ силы и средства, которыми располагали крестьяне, находились въ полномъ распоряженіи помѣщика, такъ что чѣмъ богаче были крестьяне, чѣмъ болѣе они имѣли рабочаго скота и орудій, тѣмъ большій доходъ получалъ помѣщикъ. Какъ ни очевидна была эта истина, но она для многихъ не была понятна, или, лучше сказать, средства для достиженія благосостоянія крестьянъ, для многихъ не были извѣстны, не смотря на всю простоту ихъ. Если не большинство, то весьма многіе, считали своею собственностью всякую собственность крестьянина, на томъ основаніи, что самъ крестьянинъ имъ принадлежалъ; но какъ по законамъ помѣщики не имѣли права отчуждать собственность крестьянина, то считали необходимымъ по крайней мѣрѣ пользоваться ею, извлекая изъ нее возможныя выгоды. Соединенное съ этимъ понятіе о правѣ замѣщенія дней панщины одной недѣли днями какой-либо другой, вело къ тому, что чѣмъ крестьянинъ былъ зажиточнѣе, тѣмъ большимъ бременемъ падала на него панщина; для собственныхъ работъ ему оставался скотъ, изнуренный уже работами на помѣщика, а главное, чѣмъ могъ онъ вознаградить упущенное для полевыхъ работъ время?

Въ замѣнъ всего этого, помѣщики обязаны были надѣлять ихъ необходимымъ количествомъ земли, давать изъ своихъ угодій всѣ средства для усадебнаго устройства, заботиться о хлѣбныхъ запасныхъ магазинахъ, о благосостояніи и нравственности своихъ крестьянъ и кромѣ того отвѣчали, предъ правительствомъ, за всѣ повинности ихъ, какъ денежныя, такъ и натуральныя.

Въ весьма немногихъ имѣніяхъ, въ помѣщичьихъ дачахъ, были нарѣзаны особые участки для крестьянъ; большею частью имъ по очередно отводили

извѣстное мѣсто въ дачѣ, гдѣ каждый могъ пахать сколько позволяли его средства, безъ наблюденія со стороны помѣщика, чтобы земля между крестьянами была раздѣлена соотвѣтственно выгодамъ каждаго изъ нихъ. Усадебныя же крестьянскія постройки, за исключеніемъ немногихъ помѣстій, въ которыхъ владѣльцы желали щеголять ими, не представляли особыхъ издержекъ для помѣщиковъ, кромѣ первоначальнаго устройства, такъ какъ онѣ поддерживались средствами самихъ же крестьянъ, съ небольшимъ развѣ содѣйствіемъ со стороны помѣщиковъ. Такимъ образомъ, право располагать обязательнымъ трудомъ своихъ крестьянъ вознаграждалось со стороны помѣщиковъ, почти исключительно, надѣломъ земли, который, въ средней сложности въ губерніи, не могъ превосходить 4 десятинъ на душу, или на 151,182 ревизскихъ душъ надѣлялось 604,728 десятинъ; слѣдовательно, полагая наемную плату за десятину, отданную подъ хлѣбопашество на значительный періодъ, среднюю для всей губерніи, въ 2 руб., эта обязанность помѣщиковъ относительно крестьянъ выражалась суммою въ 1.209,456 руб. сер.

Чтобы опредѣлить, хотя приблизительно, выгоду, которую извлекали помѣщики изъ крѣпостнаго труда, сдѣлаемъ слѣдующій расчетъ:

Принимая во вниманіе, что на барщину выходятъ взрослые, какъ мужчины, такъ и женщины, и полуработники и полуработницы, и выражая эту силу числомъ работниковъ, получимъ для всей губерніи до 100,000 человѣкъ, что составляетъ приблизительно 50,000 тяголъ, или какъ здѣсь выражаются *барщинныхъ номеровъ*. Полагая на тягло по одной парѣ воловъ, вся животная рабочая сила выразится чрезъ 50,000 паръ воловъ.

Годовой наемный работникъ, на хозяйскихъ харчахъ и одеждѣ, получаетъ отъ 20 до 30 руб. и болѣе, а на своихъ харчахъ и одеждѣ вдвое болѣе. Полагая, что среднимъ числомъ содержаніе годоваго работника, съ наемною платою, харчами, одеждою и ремонтированіемъ устроеннаго для него помѣщенія, составляетъ 50 руб. сер., одинъ наемный работникъ замѣняетъ двухъ крѣпостныхъ людей, такъ какъ крестьяне обязаны были работать на помѣщика только половину рабочихъ дней въ году, 100,000 крѣпостныхъ людей замѣняются 50,000 наемными работниками, годовое содержаніе которыхъ должно обойтись помѣщикамъ въ 2.500,000 руб. сер.

Цѣнность одного рабочаго пароволоваго дня была нами опредѣлена въ 12 коп. сер., причемъ мы приняли, что таковыхъ дней въ году можетъ быть до 220. Удерживая половину этихъ дней на воловую работу помѣщикамъ, въ общей сложности сумма цѣнности воловой работы на помѣщиковъ составитъ 660,000 руб. сер.

Въ общей сложности доходъ, получавшійся помѣщиками отъ земледѣльческаго труда своихъ крестьянъ, составлялъ въ годъ 3.160,000 руб. сер., рас-

ходъ 1.209,456 руб. или чистаго дохода, круглымъ числомъ 2.950,000 руб. сер.; но это еще не все, потому что надобно прибавить къ послѣдней цифрѣ проценты на капиталъ, необходимый для обзаведенія тѣми орудіями, которыми владѣльцы пользовались отъ крестьянъ, и капиталъ на ежегодный ремонтъ ихъ. Однимъ словомъ, средній ежегодный чистый доходъ, который получалъ каждый помѣщикъ отъ крестьянина, вслѣдствіе его обязательнаго труда, составлялъ, безъ послѣдняго условія, 12 руб. 89 коп. сер., а принимая въ расчетъ и послѣднее обстоятельство—не менѣе 13 руб. сер. (1)

Не смотря на столь значительныя выгоды, пріобрѣтавшіяся помѣщиками отъ крѣпостнаго труда, на ихъ же земляхъ встрѣчался и наемный трудъ. Указанное нами отношеніе количества помѣщичьей земли къ крестьянамъ поуѣздно, показываетъ, что для содержанія земледѣльческаго хозяйства въ южной части губерніи необходимъ былъ еще и наемный трудъ. Дѣйствительно, Александрійскій уѣздъ и сѣверныя части Бобринецкаго и Ананьевскаго обходились только при воздѣлываніи земли однимъ крѣпостнымъ трудомъ. Все же остальное пространство, по мѣрѣ приближенія къ Одессѣ, нуждалось для поднятія полей въ наемной силѣ. Уборка же полей идетъ вездѣ при помощи вольныхъ работниковъ.

Въ имѣніяхъ, гдѣ наемный трудъ имѣлъ мѣсто и при обработкѣ полей, число экономическихъ орудій и экономическій рабочій скотъ постоянно увеличивались, такъ что переходъ отъ барщинной работы къ вольнонаемной совершился постепенно.

Такимъ образомъ, къ доходности земель помѣщиковъ, на основаніи вышеприведенныхъ нами указаній о доходности земель вообще, слѣдуетъ еще прибавлять доходъ, извлекавшійся ими отъ крѣпостнаго труда.

Другаго средства для опредѣленія чистаго дохода помѣщичьяго имѣнія изъ валоваго дохода и расхода по немъ, въ настоящее время нѣтъ, во-первыхъ по большому разнообразію въ устройствѣ имѣній, а во-вторыхъ по отсутствію правильнаго хозяйства и, наконецъ, по принятому обыкновенію не вести хозяйственныхъ книгъ, въ которыхъ заключались бы всѣ хозяйственныя данныя въ цифрахъ (2).

До сихъ поръ еще можно встрѣтить эту типическую форму, въ которой выражается понятіе нѣкоторыхъ помѣщиковъ о хозяйствѣ, заключающуюся въ

(1) Слѣдовательно, отказавшись отъ правъ на крѣпостной трудъ, дворянство Херсонской губерніи лишилось ежегоднаго дохода не менѣе 2.095,000, принимая результаты десятой ревизіи.

(2) Въ этомъ случаѣ, сколько намъ извѣстно, представляетъ только исключеніе г. Н. И. Эрдели, у котораго подробно ведется журналъ всѣмъ хозяйственнымъ распоряженіямъ по его имѣнію Балашевкѣ, подъ Елисаветградомъ, съ означеніемъ всѣхъ данныхъ, какія могутъ интересовать сельскаго хозяина; но какъ для разработки этихъ данныхъ требовалось много времени, то мы и не могли воспользоваться ими.

томъ, что будто бы не совмѣстно съ достоинствомъ владѣльца ограничивать свои домашніе расходы и употреблять значительную часть доходовъ на улучшеніе хозяйства, потому что не они принадлежатъ имѣніямъ, а имѣнія имъ. Лучшимъ доказательствомъ всеобщности этихъ понятій можетъ служить сравненіе огромнаго дохода съ земли, создающей капиталы, съ ничтожнымъ приложеніемъ ихъ къ хозяйству, сравнительно съ тою массою денегъ, которая поступаетъ на предметы роскоши, или на приращеніе процентами въ банки. Впрочемъ эти понятія признаны уже большинствомъ ретроградными, и со времени учрежденія общества сельскаго хозяйства южной Россіи замѣтно стремленіе пріобрѣсть извѣстность хорошихъ хозяевъ (*).

Въ дополненіе настоящаго описанія сельско-хозяйственныхъ условій помѣщичьихъ имѣній, скажемъ о вольнонаемныхъ рабочихъ, отъ которыхъ здѣшнее хозяйство поставлено въ большую зависимость, такъ что установленіе правильныхъ отношеній между ними и помѣщиками имѣло бы весьма большое вліяніе на успѣшную производительность всего края. Такъ какъ масса земель въ Херсонской губерніи принадлежитъ помѣщикамъ, которые въ скоромъ времени должны лишиться обязательнаго труда, и которые въ своихъ прежнихъ крестьянахъ, по крайней мѣрѣ въ первые годы, не найдутъ себѣ работниковъ, то мы и разсмотримъ этотъ вопросъ въ настоящемъ отдѣлѣ.

Не говоря объ артеляхъ мастеровыхъ, являющихся сюда, съ наступленіемъ весны, изъ Великорусскихъ и Бѣлорусскихъ губерній съ годовыми и полугодовыми паспортами, скажемъ о тѣхъ массахъ населенія, которыя выходятъ изъ Украйны и нѣкоторыхъ блажайшихъ губерній, съ мѣсячными, двухъ-мѣсячными и вообще кратковременными паспортами отъ своихъ обществъ. Время появленія этихъ послѣднихъ рабочихъ опредѣляется приближеніемъ эпохи сѣнокошенія. Чѣмъ далѣе они уходятъ отъ своей родины, чѣмъ ближе подходятъ къ Черному морю, тѣмъ населеніе слабѣе и тѣмъ болѣе нуждаются хозяева въ ихъ помощи; но за то урожай травъ на югѣ степей подверженъ частымъ случайностямъ. Подвигающіяся на югъ артели обыкновенно собираютъ свѣдѣнія объ урожаѣ травъ въ шинкахъ и у проѣзжихъ, и по этимъ слухамъ направляются иногда въ иные мѣстности въ такомъ числѣ, что встрѣчается излишекъ въ нихъ, а въ другихъ мѣстахъ ихъ почти вовсе нѣтъ. Только русскія

(*) Что же касается долговъ кредитнымъ установленіямъ, числящихся на здѣшнихъ помѣщичьихъ имѣніяхъ, то о нихъ нѣтъ возможности получить точныя свѣдѣнія, вслѣдствіе принятой у насъ системы.

Кромѣ обязаннаго крѣпостнаго труда и наемнаго вольнаго, существуютъ особыя сдѣлки помѣщиковъ съ особымъ классомъ земледѣльцевъ, извѣстнымъ здѣсь подъ общимъ именемъ *десятинщиковъ*; но о нихъ мы скажемъ, когда будемъ говорить о положеніи земледѣлія въ этомъ сословіи, точно также какъ и о евреяхъ-земледѣльцахъ, поселенныхъ на помѣщичьихъ земляхъ.

артели представляютъ исключеніе: онѣ всегда увѣрены, что будутъ предпочтены украинцамъ, и такъ какъ ихъ немного, то онѣ и не боятся соперничества своихъ единоплеменниковъ и кромѣ того являются всегда почти въ одни и тѣже мѣста, въ которыхъ успѣли уже ознакомиться съ наемщиками. Украинцы же не составляютъ артелей, а идутъ по нѣсколько человѣкъ въ раздробъ, собираются въ мѣстечкахъ и по одиночкѣ нанимаются къ различнымъ рядчикамъ, такъ что каждому нанимателю приходится самому образовать для себя партіи изъ извѣстнаго числа людей. При этомъ неустойка, какъ со стороны нанимателей, такъ и со стороны косарей, бываетъ явленіемъ обыкновеннымъ. Только что рядчикъ составитъ партію, какъ навертывается новый наемщикъ и за небольшую прибавку переманиваетъ къ себѣ часть людей, и вся партія разстроивается. Наконецъ рабочіе уже въ полѣ, но и тутъ хозяинъ не обезпеченъ отъ покушеній сосѣдей: хорошо, если они еще потребуютъ надбавки отъ прежняго наемщика, а не то просто уходятъ. Точно также поступаютъ съ ними и нѣкоторые рядчики, нанимая за высокую цѣну значительное число рабочихъ на цѣлую недѣлю, имѣя въ виду ускорить только работу, подъ опасеніемъ перестоя хлѣба, а между тѣмъ работа кончается въ два или три дня; такимъ образомъ обманутые косари, должны пріискивать себѣ новую работу, шатаясь по полямъ, или возвратиться и праздно провести время въ мѣстечкѣ до новаго базара.

Къ этому надобно прибавить неудобство нашей паспортной системы, ставящей крестьянина въ полную зависимость отъ произвола наемщика, который можетъ или потерять, или умышленно не возвращать его вида, или даже скрыться съ нимъ. Подобныя неудобства весьма ощутительны и были причиною, что многіе изъ зашедшихъ сюда людей дѣйствительно были поставлены въ необходимость искать себѣ новую родину, вслѣдствіе чего особенно развилось въ степяхъ пристано-содержательство.

б) сельское хозяйство бывшихъ помѣщичьихъ крестьянъ.

Усадебное устройство крѣпостнаго сословія подчинено было тѣмъ же правиламъ, которыя были замѣчены нами при описаніи жилищъ земледѣльческаго сословія вообще, преимущественно малороссіянъ, съ тою только разницею, что они жили бѣднѣе, чѣмъ поселяне въ селахъ государственныхъ имуществъ. Весьма немногіе помѣщики обратили вниманіе, какъ на правильное и выгодное расположеніе крестьянскихъ усадебъ, такъ и на хорошее устройство ихъ жилищъ и прочихъ хозяйственныхъ построекъ. До сихъ поръ многія деревни состоятъ изъ гнилыхъ, тѣсныхъ и нездоровыхъ землянокъ, какія дозволительны только при первоначальномъ заселеніи степей. Особенно отличаются этимъ деревни Ананьевскаго, Тираспольскаго и Одесскаго уѣздовъ.

Большею частью о существованіи помѣщичьей деревни можно догадаться только по господскому дому съ усадьбою и садикомъ, по мельницамъ, господскому току и по канавамъ или изгородямъ изъ камня, которыми окружены крестьянскія усадьбы и изъ-за которыхъ, только вблизи, можно замѣтить земляныя или соломенныя крыши надъ подземными нарами, въ которыхъ живутъ крестьяне. Отсутствіе садовъ у крестьянъ, по большой части и огородовъ и, главное, складовъ хлѣба и особыхъ надворныхъ строеній, характеризуетъ бо̀льшую часть господскихъ деревень. Есть однако господскія села и мѣстечки, въ которыхъ крестьянскіе домы вытянуты въ линіи, выбѣлены, а въ южныхъ, известковыхъ степяхъ губерніи, выстроены однообразно изъ камня, съ фронтонами на улицу, съ высокими стѣнами и большими окнами. Такихъ деревень не много, сравнительно съ массою тѣхъ деревушекъ, одинъ видъ которыхъ наводитъ тяжелое чувство. Большею частью усадебное благоустройство крестьянъ находится въ прямомъ отношеніи къ зажиточности помѣщиковъ.

Землею крестьяне пользуются, по большой части, въ размѣрѣ, соотвѣтствующемъ ихъ производительной силѣ, но съ тою разницею, что не всегда соотвѣтственно требованіямъ сельско-хозяйственныхъ эпохъ могутъ они пользоваться своимъ трудомъ. Это упущеніе времени, какъ приготовленія, такъ посѣвовъ и уборки произведеній, и составляетъ главнѣйшую причину дурнаго положенія хлѣбопашества у бывшаго крѣпостнаго сословія; хуже этого можно встрѣтить только хозяйство у евреевъ-земледѣльцевъ.

Скотъ крестьяне выпасаютъ на тѣхъ же выгонахъ и на тѣхъ же перелогахъ, на которыхъ пасется и господскій скотъ; но увеличеніе размѣровъ скотоводства обусловливалось тѣми выгодами, которыя надѣялись извлечь изъ этого помѣщики. По этому, за исключеніемъ рабочаго скота и гулеваго, для поддержанія скотоводства, только нѣкоторые крестьяне содержатъ свиней и небольшое число барашковъ.

Обработка крестьянской земли производится хозяевами, имѣющими рабочій скотъ, поочереднымъ впряганіемъ вмѣстѣ нѣсколькихъ паръ воловъ въ плугъ, или за извѣстную борозду общаго посѣва, или копну общаго сбора; это относится и до тѣхъ крестьянъ, которые не имѣютъ необходимыхъ земледѣльческихъ орудій и выходятъ на работы пѣшіе (*).

Хлѣбъ воздѣлывается крестьянами преимущественно для собственнаго потребленія: рожь, просо, ячмень, овесъ и гречка, а пшеница, въ особенности въ южной части губерніи, гдѣ озимые посѣвы ея не удаются, сѣется весьма мало, во-первыхъ по недостатку времени для своевременнаго посѣва ея весною, а во-вторыхъ земля, получаемая ими, не всегда имѣетъ нужныя для этого качества;

(*) Въ нѣкоторыхъ имѣніяхъ помѣщики давали крестьянамъ свои экономическія орудія.

При всемъ томъ, земледѣліе и скотоводство составляютъ главнѣйшія, почти исключительныя занятія крестьянъ. Только вблизи городовъ и колоній, помѣщики дозволяютъ ломать камень, за извѣстную часть добычи въ свою пользу, которую потомъ продаютъ, а вблизи рыболовныхъ мѣстъ, извѣстнымъ своимъ обиліемъ, дозволяютъ ловить рыбу, также за извѣстную часть.

Подобный бытъ крѣпостнаго сословія представлялъ весьма благопріятныя условія для развитія его благосостоянія и лучшимъ доказательствомъ тому могутъ быть военныя поселенія, гдѣ поселяне также обязаны были работать въ казну три дня въ недѣлю, и гдѣ, не смотря на то, не было не только нищеты, но были даже хозяева очень зажиточные; изъ крѣпостнаго же сословія если кто и выкупался у помѣщиковъ, то это были обыкновенно дворовые люди, имѣвшіе возможность, вслѣдствіе разныхъ случайностей, разбогатѣть, по большей части косвенными путями, на счетъ своихъ же господъ.

Отсутствіе надежды на улучшеніе своего быта выразилось въ здѣшнемъ крѣпостномъ сословіи въ особенной склонности къ бродяжничеству, которое сдѣлалось здѣсь весьма обыкновеннымъ явленіемъ. Особенно замѣтно оно въ Тираспольскомъ и Ананьевскомъ уѣздахъ и вообще въ мелкопомѣстныхъ владѣніяхъ; только семейныя связи и обладаніе небольшимъ хозяйствомъ удерживало ихъ на помѣщичьей землѣ. Трудность полицейскаго надзора, общая потребность работниковъ въ краѣ, близость промышленной Одессы, вольной Бессарабіи и турецкой границы — все поощряетъ сбросить съ себя иго, притомъ бродяги знаютъ, что въ случаѣ надобности могутъ пріютиться въ любомъ мѣстѣ, или приписаться въ какомъ-либо городѣ въ мѣщане на чужой паспортъ—на мѣсто умершаго и нѣ выключеннаго изъ записи, или, пробравшись въ Молдавію, вернуться на родину турецкимъ подданнымъ, и просить водворенія на жительство на казенныхъ земляхъ. Частыя удачи въ подобныхъ продѣлкахъ, весьма извѣстныхъ здѣсь, чрезвычайно заманчивы. Для полицейскаго надзора и для поимки бродягъ высылались новороссійскіе казаки; но и этой мѣрой не могли прекратить бродяжничества, глубоко вкоренившагося въ нравахъ здѣшнихъ помѣщичьихъ крестьянъ.

Нѣтъ никакого сомнѣнія, что съ освобожденіемъ крестьянъ, съ отдачею имъ усадебъ въ вѣчное владѣніе и соразмѣрнымъ надѣломъ землею, значительно улучшится бытъ ихъ; но нужно еще много времени, чтобы въ общей массѣ ихъ пробудилась дѣятельность, подавленная долговременнымъ обязаннымъ состояніемъ, особенно трудно имъ будетъ избѣгнуть вреднаго вліянія евреевъ, съ которыми они въ настоящее время въ довольно тѣсныхъ связяхъ.

Правительство, желая обезпечить народное продовольствіе, обязало помѣщиковъ содержать въ запасѣ соразмѣрное количество зерна, хранимаго въ

запасныхъ хлѣбныхъ магазинахъ. Къ 1-му января 1847 года, хлѣбные запасы помѣщичьихъ крестьянъ были въ слѣдующемъ положеніи (*):

Названіе уѣздовъ.	Число магазиновъ.	На лицо.		Въ ссудахъ.		Въ недоимкѣ.		Въ недоборѣ или излишкѣ, считая по 1 четверти озимаго и 1 1/2 четв. яроваго.	
		Четвертей.							
		Озим.	Яров.	Озим.	Яров.	Озим.	Яров.	Озим.	Яров.
Въ Херсонскомъ	13	22,329	11,169	»	»	»	»	512	251
— Александрійскомъ .	42	30,940	15,324	»	»	»	»	2,683	1,487
— Бобринецкомъ . . .	120	21,484	11,037	»	»	733	337	18,949	9,209
— Ананьевскомъ . . .	16	5,257	2,134	»	»	»	»	17,073	8,731
— Тираспольскомъ . . .	10	»	»	6,272	3,111	»	»	7,135	3,592
— Одесскомъ	59	4,953	2,261	»	»	»	»	9,548	4,989
Итого.	260	84,963	42,225	6,272	3,111	733	337	55,900	28,259

Изъ этой таблицы видимъ, принявъ ее неизмѣнною до 9-й ревизіи, что наличнаго хлѣба на 151,670 ревизскихъ душъ приходилось 127,188 четвертей, т. е. на душу 6 четвериковъ 5 гарнцевъ. Послѣдняя же графа остается совершенно непонятною, такъ какъ въ заголовкѣ сказано, что въ этой графѣ должно быть показано количество недобора, или же, напротивъ, хлѣба, находящагося въ излишкѣ, а не показано, какія именно цифры относятся къ тому или другому; точно также находимся въ затрудненіи утверждать, что эти цифры показываютъ недоборъ за вычетомъ излишка, такъ какъ столько же основанія имѣется и для обратнаго положенія.

Въ 1857 году съ крестьянъ помѣщичьихъ и дворовыхъ людей поступило:

	Рубли.	Копѣйки.
Недоимокъ.	54,817	17 1/2
Оклада 1857 года	78,708	55 1/2
Осталось къ 1858 году: недоимокъ . . .	54,934	34
оклада 1857 года.	92,839	45
Поступило земскихъ сборовъ съ помѣщичьихъ крестьянъ: недоимокъ.	70,059	73 1/2
оклада 1857 года	43,350	47 1/4

(*) Новѣйшія свѣдѣнія по этому предмету не были доставлены.

	Рубли	Коп.
Осталось къ 1858 году: недоимокъ . . .	259,322	47
оклада 1857 года	49,220	28
Итого въ 1857 году надлежало поступить:		
Недоимокъ	439,133	72
Окладнаго сбора	264,118	75¾
Раздѣляя эти цифры на число ревизскихъ душъ по 9-й ревизіи, по которой взимались подати, на одну ревизскую душу приходится: недоимокъ	2	89
окладнаго сбора	1	74

Г. НОВОРОССІЙСКОЕ ВОЕННОЕ ПОСЕЛЕНІЕ КАВАЛЕРІИ.

«*Военное поселеніе Бугской уланской дивизіи свое начало восприяло въ лѣто отъ Рождества Христова 1817 декабря 24-го*». Такъ гласитъ надпись на чугунныхъ доскахъ гранитнаго столба, поставленнаго въ г. Вознесенскѣ, противъ угла Дворцовой площади. Это поселеніе послужило началомъ образовавшемуся впослѣдствіи Новороссійскому военному поселенію кавалеріи, составившемуся отъ присоединенія образованнаго въ 1819 году поселенія 3-й уланской дивизіи, а въ 1822—3-й кирасирской дивизіи, въ составъ котораго вошли еще четыре селенія Екатеринославской губерніи. Въ 1857 году Новороссійское военное поселеніе Высочайше положено было преобразовать, а съ 1-го января 1858 года оно уже стало называться *Херсонскимъ поселеніемъ*, съ отмѣненіемъ весьма многихъ прежнихъ положеній, и, вмѣстѣ съ бывшимъ военнымъ поселеніемъ въ Харьковской, Кіевской и Подольской губерніяхъ, вошло въ составъ *южнаго поселенія*. Такъ какъ къ одному сроку — мы приводимъ всѣ статистическія указанія 1 января 1858 года, то и говоримъ только о Новороссійскомъ военномъ поселеніи.

Начало военнаго поселенія вообще въ Херсонской губерніи современно той порѣ, когда впервые было обращено вниманіе правительства на здѣшній край. Какъ можно было видѣть изъ историческаго описанія, правительство первоначально руководилось, при образованіи военнаго поселенія, началами, принятыми въ Австріи, но послѣ многихъ преобразованій кончило тѣмъ, что часть этого поселенія была переименована въ казачье войско, съ казачьимъ устройствомъ, названное *Бугскимъ*.

Въ такомъ положеніи находился край, когда снова возникла мысль учрежденія военнаго поселенія.

Цѣль этого послѣдняго учрежденія была—имѣть приспособленное къ войнѣ населеніе, которое степенью своего обученія нисколько не отставало бы

отъ регулярной кавалеріи и могло бы на свой счетъ содержать и выставлять полки, всегда готовые къ бою (*). Однимъ словомъ, вмѣсто казачьяго устройства — вводилось регулярное, кавалерійское. Достиженію послѣдней цѣли много содѣйствовало назначеніе въ образуемое поселеніе регулярныхъ полковъ, начальникамъ коихъ было подчинено и самое поселеніе, долженствовавшее комплектовать собою полки и производить всѣ работы, какъ для обезпеченія продовольствіемъ войскъ, такъ и по разнымъ другимъ ихъ надобностямъ. Чрезъ это начальники смотрѣли на поселянъ, какъ бы на рабочія роты, данныя имъ для содержанія полковъ въ исправности, и этотъ взглядъ такъ сильно укоренился, что нужно было много новыхъ постановленій и усилій, чтобы, вмѣстѣ съ войсками, хозяйственными распоряженіями, распространить агрономическія понятія и болѣе экономическій взглядъ на расходованіе силъ.

Мы сказали объ эпохахъ учрежденія военнаго поселенія трехъ кавалерійскихъ дивизій въ Херсонской губерніи; но численность военнаго поселенія постоянно возрастала, не однократнымъ присоединеніемъ къ его вѣдомству казенныхъ селъ и части адмиралтейскихъ поселянъ, такъ что въ военномъ поселеніи расположена была въ послѣднее время и артиллерія, находившаяся при поселенной кавалеріи. Послѣднее присоединеніе селъ къ военному поселенію совершилось въ 1853 году, именно въ Херсонскомъ уѣздѣ: Костромки и Вшиваго, переименованныхъ въ Костромское и Ново-Покровское, и Лозоватки — Екатеринославской губерніи.

Военныя поселенія въ Россіи имѣли особое управленіе въ *главномъ штабѣ Его Императорскаго Величества по военнымъ поселеніямъ* и составляли *отдѣльный корпусъ поселенныхъ войскъ*. Въ 1832 году это управленіе переименованно во *временной департаментъ* и съ 1833 года подчинено непосредственному завѣдыванію военнаго министерства, при которомъ оно образовало, въ 1835 году, *департаментъ военныхъ поселеній*, окончательно получившій устройство свое, по примѣру всѣхъ прочихъ хозяйственныхъ департаментовъ военнаго министерства, въ 1843 году.

Графъ Виттъ былъ главнымъ мѣстнымъ начальникомъ учрежденнаго поселенія кавалеріи и соединялъ въ себѣ власть начальниковъ тѣхъ дивизій, которыя поселялись, пока по званію инспектора резервной кавалеріи, не сосредоточилъ въ своихъ рукахъ управленіе всѣмъ поселеніемъ кавалеріи, на правахъ командира отдѣльнаго корпуса. Пребываніе свое онъ имѣлъ въ Одессѣ,

(*) Этимъ устройствомъ правительство полагало сократить расходы казны по содержанію арміи, которыя въ предшествовавшія войны были очень велики.

а въ 1840 году, когда на его мѣсто былъ назначенъ генералъ-отъ-кавалеріи Никитинъ (въ послѣдствіи графъ), по ходатайству сего послѣдняго, управленіе инспекторскаго штаба было переведено въ г. Кременчугъ.

Вся военная іерархія, начиная отъ корпусныхъ до эскадронныхъ командировъ включительно, составляла управленіе военнаго поселенія. Въ Вознесенскѣ и Елисаветградѣ имѣли пребываніе корпусные командиры, а въ Ново-Миргородѣ, Петриковкѣ, названной въ послѣдствіи Новой-Прагой, и въ Вознесенскѣ — начальники кавалерійскихъ дивизій. Полки имѣли въ началѣ 6 дѣйствующихъ эскадроновъ и 3 резервныхъ. Послѣдніе были составлены изъ военныхъ поселянъ, которые имѣли форму одежды военную и не имѣли права оставлять ее даже во время полевыхъ работъ.

Военные поселяне обязаны были выходить на ученія, комплектовать собою убывающихъ людей въ дѣйствующихъ эскадронахъ и, своимъ трудомъ, содержать войска отъ земли и устроивать помѣщенія для ихъ войсковыхъ надобностей.

Турецкая и послѣдовавшая за нею Польская войны показали недостатки системы управленія военныхъ поселеній, а смуты поселенія Новгородской губерніи указали тягость обязанностей поселянъ, особенно при невниманіи и непониманіи своихъ прямыхъ обязанностей нѣкоторыми начальниками.

Съ этого времени начали постепенно отдѣлять дѣйствующую часть полковъ отъ поселенной; сначала, съ 1832 года, вмѣсто полковыхъ командировъ назначали окружныхъ начальниковъ и вмѣсто эскадронныхъ — волостныхъ командировъ, а потомъ устранено вліяніе начальниковъ дивизій, замѣненіемъ ихъ начальниками 4-хъ округовъ, а наконецъ отмѣнено званіе корпусныхъ командировъ, назначеніемъ начальниковъ первыхъ 8-ми округовъ Новороссійскаго поселенія и послѣднихъ 4-хъ округовъ Новороссійскаго и 5-ти Кіевскаго и Подольскаго поселеній. Послѣднее измѣненіе относится къ эпохѣ Венгерской кампаніи.

Военные поселяне, вмѣсто обязанности нести службу, получили въ 1834 году право замѣнить ее установленнымъ рекрутскимъ наборомъ; но всѣ остальныя обязанности ихъ почти остались прежнія. Вмѣстѣ съ этимъ было обращено вниманіе на правильный надѣлъ поселянъ достаточнымъ количествомъ земель, а изъ мѣстныхъ средствъ учреждены особые капиталы, изъ которыхъ они могли пользоваться пособіями и займами. Работа опредѣлялась урочнымъ положеніемъ. Въ теченіе недѣли каждый поселянинъ обязанъ былъ работать *на казну* три дня, и такъ какъ отъ средствъ поселянъ зависѣла рабочая сила поселенія, то начальство обращало вниманіе на ихъ собственное благосостояніе, наблюдая за правильностью и своевременностью ихъ собственныхъ работъ. Для облегченія занятій, какъ въ полѣ, такъ и въ селеніяхъ, были

сформированы временно-рабочія роты, воловые парки и содержались особыя лошади для проѣзда различныхъ лицъ по открытымъ мѣстамъ.

Согласно цѣли, руководившей при учрежденіи поселеній, предположено было, соотвѣтственно плану графа Аракчеева, всѣ мѣста, вошедшія въ составъ военныхъ поселеній, устроить такъ, чтобы удобнѣе было наблюдать за военнымъ образованіемъ поселянъ и чтобы доставить удобства расквартированія дѣйствующимъ эскадронамъ. Для этого предположено было всѣ разбросанныя села, деревни и хутора свести въ одни большія села, руководствуясь при этомъ болѣе центральнымъ положеніемъ вновь устроиваемыхъ селеній среди ихъ дачъ.

При этомъ наблюдали правильность расположенія селеній, прямыми улицами, на извѣстномъ разстояніи домъ отъ дома, принявъ для нихъ архитектуру постройки нѣмецкихъ домовъ, съ фронтонами, какіе можно видѣть у насъ въ нѣмецкихъ колоніяхъ. Графъ Аракчеевъ особенно заботился о приведеніи наружнаго вида селеній въ щеголеватый видъ и о введеніи въ нихъ того благоустройства, которое съ перваго раза бросается въ глаза. Такъ во многихъ селеніяхъ устроены были каланчи и помѣщенія для имѣвшихъ быть пожарныхъ инструментовъ, которые потомъ въ нѣкоторыхъ мѣстахъ дѣйствительно были заведены; обращалось вниманіе, въ неоднократныхъ предписаніяхъ, на устройство шлахбаумовъ, красивыхъ заборовъ, обсадку улицъ и дорогъ деревьями, на устройство хорошихъ помѣщеній для пріѣзжихъ начальниковъ и проч. О сельско-хозяйственныхъ распоряженіяхъ почти и не думали; но строго требовалось немедленно приступить къ уничтоженію всѣхъ сельскихъ построекъ, имѣвшихъ некрасивый видъ. Работы эти производились съ такимъ успѣхомъ, что въ 1818 году графъ Аракчеевъ, сопровождавшій Императора Александра I въ путешествіи на югъ, былъ вполнѣ доволенъ ими.

Лучшимъ доказательствомъ того взгляда, который былъ привитъ начальству при первоначальномъ устройствѣ поселенія, могутъ служить вѣдомости первыхъ годовъ его существованія, которыя представлялись начальству, и гдѣ было оговорено, какія изъ вновь возведенныхъ построекъ сдѣланы на счетъ *казны* и какія *иждивеніемъ* полковыхъ командировъ. Число послѣднихъ значительно превышало казенныя постройки; но, въ сущности, онѣ были экономическія, т. е. построенныя поселянами изъ казеннаго матеріала и съ покупкою, на счетъ другихъ казенныхъ матеріаловъ, тѣхъ предметовъ, которыхъ нельзя было найдти въ самомъ поселеніи, какъ напримѣръ желѣза, стекла и проч. Это безотчетное расходованіе силъ и притомъ на предметы роскоши, для поддержанія которой отнималось постоянно значительное число рукъ, въ странѣ многоземельной, гдѣ главное богатство заключается въ земледѣліи и скотоводствѣ, лучше всего говоритъ объ отсутствіи какихъ-либо экономическихъ началъ въ возникшемъ военномъ поселеніи.

Сведеніе деревень въ одни общія села дошло до такого размѣра, что ни въ одномъ уѣздномъ городѣ губерніи и понынѣ нѣтъ того числа дворовъ, какъ въ нѣкоторыхъ селахъ поселенія, напримѣръ въ п. Новоукраинкѣ болѣе 1,100 и въ с. Ровномъ болѣе 1,000. Однако дальнѣйшему увеличенію селъ графъ Виттъ воспрепятствовалъ, представивъ, что если свести въ села всѣхъ хуторянъ, разбросанныхъ по степи, то этимъ выиграется весьма мало, сравнительно съ тою пользою, которую они приносятъ, давая жизнь тѣмъ мѣстамъ, которыя безъ нихъ были бы неудобны для хлѣбопашества, по удаленію отъ селъ, и что, доставленіемъ рабочимъ укрытія во время непогоды и воды, хуторы представляютъ весьма большія выгоды; кромѣ того многіе изъ хуторянъ занимаются скотоводствомъ, имѣютъ пруды, садики, пасѣки и все это не можетъ быть хорошо оцѣнено, при вознагражденіи ихъ за переселеніе въ села, такъ какъ имъ приходилось бы все вновь заводить. Въ подкрѣпленіе всего этого онъ ссылался на прежніе указы о надѣлѣ ихъ землею (*). Представленіе графа Витта было принято во вниманіе и хуторяне остались въ своихъ владѣніяхъ. Но въ управленіе генерала Никитина возникъ съ его стороны этотъ же самый вопросъ въ обратномъ смыслѣ: онъ полагалъ, что кромѣ ущерба выгодъ казны, вредно для нравственности самихъ хуторянъ жить въ отдаленности отъ своихъ приходовъ, и что въ хуторахъ могутъ укрываться безпаспортные и неблагонамѣренные люди. На представленіе его о томъ департаментъ военныхъ поселеній препроводилъ мнѣніе графа Витта по этому предмету и резолюцію на него; но какъ отъ нѣкоторыхъ изъ подчиненныхъ графа Никитина были получены отвѣты, согласные съ его мнѣніемъ, то онъ и предписалъ имъ хутора уничтожить, дабы владѣльцы ихъ не могли, отлучкою въ имѣющіеся въ нихъ хозяйства, уклоняться отъ общихъ поселянскихъ повинностей. Въ трехъ округахъ, изъ числа послѣднихъ 4-хъ округовъ Новороссійскаго поселенія, было уничтожено, вслѣдствіе этого распоряженія, 600 хуторовъ, и жители сведены въ села. Однако департаментъ военныхъ поселеній нашелъ необходимымъ возвратить ихъ прежнимъ владѣльцамъ съ вознагражденіемъ тѣхъ потерь, которыя они понесли. Тогда графъ Никитинъ позволилъ хуторянамъ устроить землянки и временныя помѣщенія, въ прежнихъ ихъ земляхъ, въ которыхъ были уничтожены ихъ дома и прочія усадебныя устройства.

Подробное описаніе положенія военнаго поселенія и хода тѣхъ преобразованій, которыя постоянно клонились къ облегченію военныхъ поселянъ до настоящаго ихъ устройства, потребовало бы много времени и большихъ

(*) Смотри въ историческомъ введеніи указы 4-го февраля 1803 года и 29 февраля 1808 года.

изслѣдованій, которыя недоступны для занимающагося описаніемъ цѣлой губерніи, и притомъ такой обширной и разнообразной, какъ Херсонская. Здѣсь постараемся изложить вкратцѣ состояніе Новороссійскаго военнаго поселенія въ послѣднюю эпоху его существованія и указать на сущность настоящаго преобразованія.

Въ приложеніи въ таблицѣ № IV „земель Херсонской губерніи и Одесскаго градоначельства по владѣнію, по-уѣздно, съ подраздѣленіемъ на угодья“, показаны и земли военнаго поселенія Херсонской губерніи. Изъ этой таблицы мы видимъ, что общаго пространства земли военнаго поселенія считается 1.130,973 десятины, а вмѣстѣ съ городами Елисаветградомъ и Ольвіополемъ имѣлось 1,146,136 десятинъ.

Хозяйственное раздѣленіе земли въ Новороссійскомъ военномъ поселеніи показано въ прилагаемой при этомъ таблицѣ № 5, причемъ въ эти таблицы включены и земли селеній, находящихся въ Екатеринославской губерніи (см. стран. 318).

ТАБЛИЦА № 5.

Количество и качество земли.	Въ поселенныхъ кавалерійскихъ округахъ.					
	Первыхъ 4-хъ.		Вторыхъ 4-хъ.		Послѣд. 4-хъ съ отдѣл. волостью.	
	Десятины.	Саж.	Десятины.	Саж.	Десятины.	Саж.
Подъ строеніемъ, выгонами, огородами и большими дорогами	24,785	2,081	13,528	499	39,535	1,309
Пахатной земли и подъ конопляник. поселенной	159,743	425	126,766	1,800	301,032	1,741
Пахатной земли и подъ конопляник. общественной	71,150	»	61,475	»	71,263	1,140
Сѣнокосной поселенной	64,309	»	56,061	»	117,911	91
Сѣнокосной общественной	29,454	»	29,454	»	74,603	1,318
Запасной	12,444	1,051	5,286	242	9,946	818
Церковной	2,392	1,200	2,095	1,200	6,696	»
Для лѣсной стражи	»	»	100	»	30	»
Пастбищной	»	»	»	«	1,793	272
Итого: удобной	363,808	2,357	294,766	1,341	655,603	911
неудобной	13,946	1,212	8,243	1,857	32,242	1,429
всего вообще	377,758	1,169	303,010	798	687,845	2,340
Удобной земли приходится на одну душу мужескаго пола	9	»	8	1,200	22	2,097
Ежегодно надлежало одному нумеру: хозяину 1-го и 2-го разрядовъ и не-хозяину собрать хлѣба и скосить сѣна, всего вообще	36	1,757	39	1,863	29	1,939
Въ томъ числѣ: собрано общественнаго хлѣба	6	1,53	7	1,089	5	1,198
Скошено общественнаго сѣна	4	521	4	1,847	2	1,316

Число жителей въ поселеніи мы показываемъ въ таблицѣ № 6, относящейся также ко всѣмъ жителямъ Новороссійскаго поселенія, со включеніемъ Екатеринославской губерніи (см. стран. 319).

ТАБЛИЦА № 6.

Народонаселеніе къ 1-му января 1858 года.	Въ первыхъ 3-хъ округ.		Во вторыхъ 4-хъ округ.		Въ послѣдн. 4-хъ округ.	
	муж.	жен.	муж.	жен.	муж.	жен.
Поселянъ: хозяевъ 1-го разряда. . . .	2,654	»	2,657	»	2,924	»
— — 2-го — . . .	7,107	»	5,194	«	6,834	»
— не-хозяевъ, болѣе 20-ти лѣтъ.	12,920	»	10,651	»	13,254	»
Неслужащихъ инвалидовъ	1,19	»	2,151	»	1,002	»
Дѣтей военныхъ поселянъ: большаго возраста	4,229	»	2,834	»	4,350	»
— — — средняго —	5,910	»	3,976	»	7,338	»
— — — малаго —	12,464	»	13,493	»	15,182	»
Итого	46,477	44,247	39,766	35,796	50,884	47,592
Не-поселенныхъ нижнихъ чиновъ:						
вахмистровъ	58	»	60	»	64	»
квартермистровъ	12	»	12	»	13	»
ефрейторовъ.	81	1,555	76	1,859	86	943
временно-рабочихъ ротъ	736	»	667	»	409	»
ротъ служащихъ инвалидовъ . . .	892	»	903	»	933	»
нестроевыхъ (считая при госпиталяхъ)	253	»	257	»	274	»
ихъ дѣтей	2	»	»		»	
Нижнихъ чиновъ безсрочно-отпускныхъ .	1,147		815		888	
— — отставныхъ.	388	3,310	933	3,681	479	2,012
У нихъ дѣтей большаго возраста . . .	»		»		141	
— — средняго — . . .	»		»		254	
— — малаго — . . .	»		»		478	
Военныхъ кантонистовъ, на воспитаніи у военныхъ поселянъ: большаго возраста	»	»	14	»	2	»
средняго —	»	»	6	»	26	»
малаго —	»	»	5	»	6	»
Духовенства	271	276	230	242	296	274
Лицъ гражданскаго вѣдомства.	1,724	1,857	345	413	1,379	1,148
Изъ вышепоименованныхъ лицъ, въ теченіи 1857 года:						
родилось	2,510	2,553	2,821	2,301	2,740	1,692
умерло	1,329	1,588	1,839	1,437	1,235	1,068
бракомъ сочеталось паръ . . .	1,175		803	«	1,228	«

Чтоже касается собственно военныхъ поселянъ Херсонской губерніи, то въ дополненіе къ 9-й ревизіи, въ которой мы имѣли только приблизительное число ихъ, приводимъ теперь указанія 10-й народной переписи, которая въ первый разъ включила ихъ въ свои отчеты послѣ изъятія ихъ изъ военнаго вѣдомства. По этимъ свѣдѣніямъ ихъ было въ 1858 году:

Въ Херсонскомъ уѣздѣ. . .	21,173	души	мужескаго пола.
— Александрійскомъ . . .	57,524	—	— —
— Бобринецкомъ	53,947	—	— —
— Ананьевскомъ	4,846	—	— —
Всего . . .	137,490.		

По управленію, военное поселеніе раздѣлялось на 12 округовъ, носившихъ послѣдовательныя номера, изъ коихъ каждые четыре подчинялись начальнику 4-хъ округовъ, на правахъ начальника дивизіи, при коемъ состоялъ особый штатъ управленія, кромѣ протоіерея и благочиннаго церквей, которому было подчинено состоявшее въ округахъ духовенство.

Управленіе округа поручалось штабъ-офицеру, на правахъ полковаго командира, называвшемуся *командиромъ округа*, и подъ его предсѣдательствомъ окружному комитету, состоявшему изъ семи членовъ: старшаго въ округѣ священника, трехъ волостныхъ начальниковъ, двухъ оберъ-офицеровъ и аудитора.

Каждый округъ дѣлился на три волости, за исключеніемъ 9-го округа, въ коемъ была еще отдѣльная волость, изъ селеній вновь присоединенныхъ въ 1853 году; волость управлялась штабъ- или оберъ-офицеромъ, на правахъ эскадроннаго командира, и, подъ его предсѣдательствомъ, волостнымъ комитетомъ, въ который членами избирались поселяне-хозяева.

Военное поселеніе, во всѣхъ отношеніяхъ, было поставлено, не только внѣ вліянія общаго управленія губерніею, но даже имѣло свое особое судопроизводство, такъ какъ поселяне считались военными и потому подлежавшими военнымъ законамъ.

Обязанности поселянъ заключались: въ продовольствованіи квартировавшихъ у нихъ постояльцевъ, изъ нижнихъ чиновъ тѣхъ полковъ, которые были у нихъ расквартированы; въ работѣ для казны, по три дня въ недѣлю, остальное время предоставлялось имъ на собственныя работы; въ обработываніи общественныхъ полей, собираніи сѣна и хлѣба, общимъ нарядомъ, для продовольствія квартирующаго въ округѣ кавалерійскаго полка; въ доставленіи провіанта, фуража и отопленія въ мѣста полковыхъ, дивизіонныхъ и корпусныхъ сборовъ, расположенныхъ въ округахъ; въ заготовленіи и перевозкѣ лѣсныхъ матеріаловъ, для разныхъ экономическихъ строеній, изъ черкасскихъ и красносельскихъ казенныхъ лѣсовъ; въ ремонтированіи и устройствѣ различныхъ помѣщеній въ округахъ и проч.

Только поселяне отдѣльной волости 9-го округа отличались нѣсколько въ своихъ обязанностяхъ, именно, вмѣсто общественной запашки, они обязаны были ссыпкою извѣстной части хлѣба изъ посѣвовъ своихъ на казенной землѣ.

Наиболѣе отяготительною повинностью для нихъ было заготовленіе и перевозка лѣсныхъ матеріаловъ изъ отдаленныхъ черкасскихъ и красносельскихъ

лѣсовъ; особенно тягостна была эта повинность для безлѣсныхъ южныхъ округовъ, въ которыхъ наиболѣе былъ замѣтенъ недостатокъ въ лѣсѣ, тѣмъ болѣе, что на эти работы наряжались поселяне съ своимъ скотомъ, въ свободное отъ полевыхъ занятій время, т. е. когда распутица мѣшала движенію всѣхъ обозовъ, а тѣмъ болѣе воловыхъ.

Также тяжелы были для поселянъ работы по общественнымъ нарядамъ, когда при этомъ раздроблялась семья, что впрочемъ запрещалось высшимъ начальствомъ, но что случалось, когда кто-либо изъ семьи долженъ былъ идти въ одинъ нарядъ съ рабочимъ скотомъ, а другіе члены ея употреблялись на работы въ селеніяхъ или въ другихъ мѣстахъ пѣшими. Заготовленіе камыша, въ послѣднихъ четырехъ округахъ поселенія, наиболѣе требовало подобныхъ нарядовъ.

Въ замѣнъ этихъ обязанностей, военные поселяне были освобождены отъ платежа податей и прочихъ государственныхъ повинностей, исключая рекрутской, а съ 1848 года дозволено имъ переходить въ купечество (*).

Военныя поселяне въ округахъ дѣлились на классы: хозяевъ 1-го разряда, хозяевъ 2-го разряда, не-хозяевъ и неслужащихъ инвалидовъ.

Хозяевами 1-го разряда считались тѣ, которые имѣли не менѣе двухъ паръ рабочихъ воловъ; въ числѣ не-хозяевъ считались тѣ, которые не имѣли рабочаго скота и дѣти военныхъ поселянъ-хозяевъ, не имѣвшіе своего отдѣльнаго хозяйства. Не-хозяева наряжались на казенныя работы пѣшими. Въ неслужащіе инвалиды поступали военные поселяне старики и убогіе.

Хозяева 1-го разряда получали, для своихъ потребностей, земли вдвое болѣе противъ хозяевъ 2-го разряда, а не-хозяева — въ половину менѣе хозяевъ 2-го разряда. Надѣлъ земли на хозяина 1-го разряда доходилъ до 24 десятинъ.

При переименованіи поселянина, по его имуществу, изъ хозяина 2-го разряда или не-хозяина, въ хозяина 1-го разряда, прибавлялась ему земля изъ числа запасной, имѣвшейся въ каждомъ округѣ. Ближайшее начальство заботилось объ увеличеніи числа хозяевъ, чрезъ что увеличивались рабочія силы поселенія, такъ что въ этомъ отношеніи ихъ выгоды были обоюдны.

Всѣ земли въ округахъ были раздѣлены на общественныя и поселянскія пахатныя поля. Въ 1-мъ и 8-мъ округахъ, т. е. въ сѣверной части Александрійскаго уѣзда, пахатныя поля были раздѣлены по трехъ-польной системѣ.

(*) Срокъ службы въ войскахъ опредѣлялся 15-ти-лѣтній, причемъ рекруты распредѣлялись какъ въ войска, расположенныя въ военномъ поселеніи, такъ и въ корпуса: гвардейскій, гренадерскій, кавказскій, внутренней стражи и въ полки 1-й, 2-й и 3-й кавалерійскихъ и 7-й, 8-й и 9-й пѣхотныхъ дивизій.

Во 2-мъ, 3-мъ, 4-мъ, 5-мъ, 6-мъ и 7-мъ округахъ хозяйство было четырехъ-польное, а въ остальныхъ округахъ пяти-польное. Общественные и поселянскіе сѣнокосы также были раздѣлены на участки, изъ которыхъ часть перепахивалась черезъ каждые 8 лѣтъ и засѣвалась яровымъ хлѣбомъ, а съ прочихъ собиралось сѣно.

Въ таблицѣ № 7 показано количество посѣва и урожай различнаго хлѣба, а также количество покоса, какъ на поляхъ военныхъ поселянъ, такъ и на общественныхъ, за 1857 годъ, во всемъ Новороссійскомъ поселеніи (см. стран. 323).

ТАБЛИЦА № 7.

	Посѣвъ на 1857 г.			Урожай 1857 года.		
	Въ четырехъ округахъ.			Въ четырехъ округахъ.		
	первыхъ.	вторыхъ.	послѣднихъ.	первыхъ.	вторыхъ.	послѣднихъ.
На поляхъ военнаго поселенія:						
Озимаго:						
Ржи обыкновенной: четвертей. .	4,784	10,020	23,832	7,646	25,275	31,815
— многоплодной	11,066	6,522	»	37,867	26,660	
Пшеницы	6,781	8,651	7,672	3,569	6,889	8,399
Яроваго:						
Ржи	»	»	»	»	»	»
Пшеницы	9,756	6,785	11,215	6,484	10,168	12,933
Ячменя	10,409	13.435	15,944	24,509	50,180	28,397
Овса	11,332	11,996	7,969	25,268	42,117	12,736
Гречихи	2,519	3,038	1,661	5,094	7,371	2,629
Проса	1,199	1,813	2,773	8,193	14,751	7,329
Полбы	480	248	621	360	868	1,188
Всего	58,326	62,508	71,687	118,990	187,279	105,426
Сѣна собрано: на разныя казенныя потребности, пудовъ. . . .	»	»	»	101,486	164,887	»
Для военныхъ поселянъ	»	»	»	134.534	268,680	409,170
На общественныхъ поляхъ:						
Озимаго:						
Ржи: обыкновенной, четвертей .	»	»	6,828	»	»	13,136
— многоплодной	3,800	3,360	1,383	12,003	8,642	2,551
Пшеницы	2,400	1,920	594	1,104	1,372	815
Яроваго:						
Пшеницы	23	»	1,054	6	»	1,556
Овса	17,816	16,436	10,175	40,395	54,993	21,747
Ячменя	11,339	10,367	16,031	24,198	32,480	29,069
Гречихи	388	565	»	861	1,304	»
Проса	164	229	291	726	1,390	1,283
Полбы	80	80	83	116	277	120
Льну	»	»	108	»	»	324
Всего	36,002	32,957	27,742	79,409	100,458	90,601
Собрано сѣна	»	»	»	101,486	164.887	106,994
— соломы	»	»	»	362,000	442,796	296,091

О состояніи здѣшняго скотоводства было нами сказано при общемъ исчисленіи его въ губерніи. Здѣсь можемъ только сказать, что на каждаго поселянина, принимая указаніе 10-й ревизіи, приходится: лошадей 0,18, рабочихъ воловъ 0,57, крупнаго скота вообще 1,59, овецъ 1,97, свиней 0,68.

Для улучшенія поселянскаго рабочаго скота были заведены въ каждомъ округѣ общественные быки, лучшей украинской породы, и жеребцы, выранжированные въ казенныхъ конскихъ заводахъ.

Независимо отъ запасовъ провіанта и фуража, предназначенныхъ къ ежегодному расходованію въ поселеніи, имѣлись особые запасные и мірскіе хлѣбные магазины и запасы фуража, для обыкновеннаго ежегоднаго довольствія провіантомъ нестроевыхъ нижнихъ чиновъ при госпиталяхъ, кантонистовъ и круглыхъ сиротъ, а фуражемъ лошадей и воловъ, или для полнаго продовольствія всѣхъ квартировавшихъ въ округѣ войскъ, въ случаѣ неурожая, также для пособія военнымъ поселянамъ, заимообразно (*). О состояніи продовольственныхъ запасовъ во всемъ Новороссійскомъ поселеніи, показано въ таблицѣ № 8 (см. стран. 325).

(*) Изъ этихъ магазиновъ въ 1828 и 1829 годахъ было отправлено въ дѣйствующую армію: провіанта 68,559, сухарей 252,764 и зерноваго фуража 109,011 четвертей, и въ 1833 году, для дессантныхъ войскъ: сухарей 14,100, крупъ 1,955 и овса 2,047 четвертей.

ТАБЛИЦА № 8.

Продовольственные запасы.	Въ четырехъ округахъ.		
	Первыхъ.	Вторыхъ.	Послѣднихъ.
Провіантъ и фуражъ, предназначенные къ употребленію въ 1857 году:			
Для муки: четвертей	12,521	14,414	20,999
— крупъ —	1,625	1,708	2,018
— овса —	32,496	25,775	25,871
— ячменя —	3,337	6,485	2,002
Сѣна пудовъ	126,398	134,339	114,732
Соломы —	264,124	310,950	141,170
Затѣмъ осталось на лицо къ 1-му января 1858 года:			
Въ запасныхъ хлѣбныхъ магазинахъ, не включая: сѣмянъ для муки, четвертей	2,753	6,484 (1)	4,599 (3)
— крупъ, — . .	1,247 (2)	3,561	3,107 (4)
И особо въ запасахъ фуража:			
ячменя четвертей.	25,863	94,229	28,365 (5)
овса —	23,985	130,671	6,305 (6)
сѣна пудовъ.	409,327	452,565	271,155 (7)
соломы —	206,468	836,131	483,557 (8)

(1) Въ 6-мъ округѣ не доставало 709 четвертей
(2) Въ 1-мъ и 2-мъ округахъ не доставало 275 четвертей.
Въ долгу Кіевско-Подольскому поселенію:
(3) Для муки 52,657 четвертей
(4) — крупъ 3,684 —
(5) — ячменя 63,438 —
(6) — овса 17,936 —
(7) — сѣна 390,473 пудовъ.
(8) — соломы 74,754 пудовъ.

Для вспомоществованія бѣднымъ поселянамъ составленъ былъ заемный капиталъ, вычетомъ части отпускавшагося имъ, съ начала учрежденія поселенія, жалованья за переноску обмундированія, до преобразованія округовъ въ 1827 году, также изъ штрафныхъ денегъ и оброчныхъ статей. Капиталъ этотъ впослѣдствіи увеличился процентами, получавшимися отъ военныхъ поселянъ, за выдаваемыя имъ въ ссуду деньги, и на сумму обращавшуюся, въ кредитныхъ установленіяхъ.

Кромѣ этого заемнаго капитала, существовали въ поселеніи и другія суммы, для разныхъ цѣлей. Состояніе этихъ суммъ къ 1858 году было:

	Рубли.	Копѣйки.
Заемный капиталъ военныхъ поселянъ	424,979	64¾
Офицерскій вспомогательный капиталъ	385,797	95¼
Доходныхъ статей съ капитала на освѣщеніе у воен. поселянъ	256,071	24
Церковный и образной капиталъ	166,166	41¾
Артели нижнихъ чиновъ (*)	46,468	72
Всего . .	1.279,442	97¾

Офицерскій вспомогательный капиталъ былъ образованъ опредѣленнымъ удержаніемъ, въ извѣстныхъ случаяхъ, прибавочнаго жалованья, съ офицеровъ войскъ, квартировавшихъ въ поселеніи. Въ 1833 году изъ этого капитала было выдано офицерамъ, безъ возврата, 91,650 руб. ассигнаціями, на покупку верховыхъ лошадей, потерянныхъ ими въ Польской войнѣ.

Въ каждомъ округѣ имѣлся воловый паркъ изъ 100 паръ воловъ, преимущественно для перевозки изъ лѣсовъ строительныхъ матеріаловъ на казенныя смѣтныя зданія, а для производства построекъ, въ каждомъ же округѣ была сформирована временно-рабочая рота, въ числѣ 250 человѣкъ.

Строенія, возводимыя въ военномъ поселеніи, раздѣлялись на два разряда: *выстроенныя на счетъ казны,* состоявшія въ вѣдѣніи инженеровъ военныхъ поселеній: госпитали, манежи, гауптвахты, дома для квартирующихъ и поселенныхъ чиновъ, и конюшни,—*и выстроенныя экономическими средствами:* временныя помѣщенія для войскъ и разныя хозяйственныя строенія собственно для округовъ.

На обязанности поселянъ лежало ремонтированіе этихъ послѣднихъ построекъ. Прилагаемая при этомъ таблица № 9 показываетъ количество строеній, находившихся во всемъ Новороссійскомъ военномъ поселеніи (см. стран. 327).

(*) Въ эту сумму не входили артельныя деньги дѣйствующихъ войскъ и нижнихъ чиновъ кантонистскихъ дивизіоновъ.

ТАБЛИЦА № 9.

Названіе строеній, къ 1 январю 1858 года.	Въ четырехъ округахъ:		
	Первыхъ.	Вторыхъ.	Послѣднихъ.
Селеній: прежней постройки	11	»	55 (2)
— перестроенныхъ по планамъ .	35 (1)	30	1
Церквей: изъ дикаго камня	3	2	35
— изъ кирпича.	8	8	4
— деревянныхъ.	43	28	6
Домовъ: казенныхъ: изъ жженаго кирпича и природнаго камня . . .	47	17	288
— изъ сыраго кирпича, леймпачей и земли.	268	206	100
— деревянныхъ и фаферковыхъ .	154	229	15
— военныхъ поселянъ: изъ жженаго кирпича и природнаго камня.	2	3	3,521
— военныхъ поселянъ: изъ сыраго кирпича, леймпачей и земли.	3,001	205	3,672
— военныхъ поселянъ: деревянныхъ и фаферковыхъ.	9,197	9,099	84
— военныхъ поселянъ: прежней постройки	2,397	386	4,927
— военныхъ поселянъ: по новому образцу.	12,200	11,783	6,274
Госпиталей: изъ жженаго кирпича и природнаго камня . .	1	3 и 4 флиг.	5
— деревянныхъ и фаферковыхъ	4	2	»
Манежей: изъ жженаго кирпича и природнаго камня	15	10 и 2 кон.	14
— изъ сыраго кирпича, леймпачей и земли	2	2	4
— деревяныхъ и фаферковыхъ	5	10	»
Конюшень: изъ жженаго кирпича и природнаго камня	13	36	52
— изъ сыраго кирпича, леймпачей и земли.	126	55	25
— деревянныхъ и фаферковыхъ.	30	55	30
Мельницъ: казенныхъ: водяныхъ . . .	»	»	1
— вѣтряныхъ . .	1	1	»
— земляныхъ . .	5	4	2
— поселянскихъ: водяныхъ . . .	34	106	96
— вѣтряныхъ . .	1,184	625	715
— земляныхъ . .	8	1	1

(1) Въ томъ числѣ 4 села въ Екатеринославской губерніи.

(2) Въ томъ числѣ 1 село въ Екатеринославской губерніи.

Заводовъ: кирпичныхъ	48	37	10
— известковыхъ	10	23	28
— черепичныхъ	14	14	3
Сараевъ для конныхъ и овечьихъ заводовъ	»	4	6
Клунь.	45	34	32
Строеній для пожарныхъ инструментовъ: каменныхъ	4	»	16
деревянныхъ . . .	12	2	2
Мостовъ: каменныхъ	13	»	24
— деревянныхъ.	128	111	22
Мастерскихъ: изъ жженаго кирпича и природнаго камня . .	4	7	7
— изъ сыраго кирпича, леймпачей и земли.	9	15	»
— деревянныхъ и фаферковыхъ. .	28	16	»
Караульныхъ домовъ: изъ жженаго кирпича и камня	12	3	22
— изъ сыраго кирпича, леймпачей и земли	39	22	»
— деревянныхъ и фаферковыхъ. .	42	10	»
Больницъ: изъ жженаго кирпича и камня.	2	»	»
— изъ сыраго кирпича, леймпачей и земли	19	11	»
— деревянныхъ и фаферковыхъ .	»	3	»
Конскихъ лазаретовъ: каменныхъ . .	»	»	4
— деревянныхъ и фаферковыхъ. .	4	2	»
Запасныхъ хлѣбныхъ магазиновъ: каменныхъ	15	1	44
изъ сырца	»	1	»
— деревянныхъ и фаферковыхъ. .	40	31	»
Цейхгаузовъ: изъ жженаго кирпича и камня	8	4	16
— изъ сырца, леймпачей и земли .	6	9	4
— деревянныхъ и фаферковыхъ. .	7	37	1
Лавокъ: каменныхъ	»	»	32
— деревянныхъ	5	28	»
Бань: изъ кирпича и камня	33	30	28
— изъ сырца, леймпачей и земли .	7	»	»
— деревянныхъ и фаферковыхъ. .	1	8	17
Печей: кирпичныхъ	52	32	»
— известковыхъ	16	17	»
Погребовъ	109	64	»
Сараевъ: изъ сырца и леймпачей . .	13	7	1
— деревянныхъ	54	33	»
Будокъ для часовыхъ	68	36	»
Колодезей	112	147	»

Примѣчаніе. Исчисленіе остальныхъ построекъ, потребовало бы большихъ

подробностей; скажемъ только, что къ этому числу строеній можно прибавить еще нѣсколько сотъ не показанныхъ нами, относившихся къ устройству поселенія, въ которыхъ оно, при настоящемъ своемъ устройствѣ, не имѣетъ надобности.

Кромѣ того, возлѣ г. Елисаветграда выстроены были леймпачные бараки, для помѣщенія кавалерійской дивизіи, во время лѣтнихъ занятій войскъ: для офицеровъ и начальниковъ 114, для нижнихъ чиновъ 60, кухонь 68, больницъ 4, гауптвахтъ 4, заднихъ карауловъ 4, магазиновъ 4 и конюшень для офицерскихъ лошадей 4, всего 292 строенія.

Способъ постройки различнаго рода помѣщеній въ поселеніи, вынужденный недостаткомъ лѣса, требовалъ огромныхъ усилій для содержанія ихъ въ той исправности, чтобы они могли удовлетворять своему назначенію. Только огромное число рабочихъ рукъ, которыми обладало военное поселеніе, могло создать и содержать подобное число построекъ, которыя, при другихъ условіяхъ, невозможны, такъ какъ самая цѣнность ихъ не соотвѣтствуетъ тѣмъ постояннымъ издержкамъ, которыя необходимы для ихъ ремонтированія.

Въ заключеніе должно сказать, что начальство военнаго поселенія, желая идти въ уровень со всѣми вопросами, возникавшими въ странѣ въ сельско-хозяйственномъ отношеніи, вводило многія измѣненія и въ военномъ поселеніи. Такъ были учреждены заводы мериносовъ и конскіе, упраздненные потомъ въ 1843 и 1844 годахъ, какъ несоотвѣтствовавшіе выгодамъ казны; обращено вниманіе на лѣсоразведеніе и на сбереженіе лѣсовъ, на шелководство, табаководство, на земледѣльческія орудія и на систему полеводства. О значеніи этихъ реформъ было уже нами сказано выше.

Здѣсь скажемъ еще только о тѣхъ сравнительныхъ выгодахъ, которыя пріобрѣло правительство отъ учрежденія военнаго поселенія, по тѣмъ расчетамъ, какіе означались въ ежегодно представляемыхъ военнымъ поселеніемъ статистическихъ таблицахъ:

Доходъ казны съ учрежденія поселенія до 1858 года:

1) Собственно за продовольствіе отъ земли тѣхъ людей и лошадей, кои, состоя при полкахъ, должны бы были довольствоваться на счетъ казны, полагая за продукты по справочнымъ цѣнамъ, бывшимъ въ каждомъ году	30.789,719 р. сер.
2) Съ доходныхъ статей, какъ-то: за винный откупъ, права торговли, мельницы и проч	3.638,922 » »
3) Отъ лѣсовъ, принадлежавшихъ округамъ, за заготовляемыя для построекъ матеріалы и отъ оброчныхъ статей	1.553,317 » »
4) Отъ отдѣленій конскихъ заводовъ	774,808 » »
Итого . .	36.756,766 р. сер.

Расходъ казны за тоже время:

1) Изъ поселянъ поступившихъ въ военное поселеніе, еслибы они оставались въ гражданскомъ вѣдомствѣ, казна получила бы съ каждой души мужескаго пола податей по 4 руб. 11 коп. сер. въ годъ, что составляло бы сумму въ	15.744,341	р.	сер.
2) На возведеніе строеній, покупку лѣса и инструментовъ, на содержаніе временно-рабочихъ ротъ, конно-рабочихъ командъ, воловыхъ парковъ и на жалованье садовникамъ	2.666,168	»	»
3) На содержаніе управленій начальниковъ округовъ, комитетовъ съ ихъ чиновниками, школъ, богадѣлень, освѣщеніе казенныхъ зданій и проч.	1.022,566	»	»
4) На содержаніе межевыхъ коммиссій и за пріобрѣтенныя отъ помѣщиковъ, въ пользу поселенія, имѣнія и постройки	6,833	»	»
5) На жалованье землемѣрамъ, на чертежные припасы и порціонныя деньги по производству раздѣленія полей, содержаніе лѣсной стражи съ чиновниками . .	183,304	»	»
6) На поддержаніе полковъ и артиллерійскихъ батарей, чего непоселеннымъ не выдавалось	2.390,379	»	»
7) На прибавочное жалованье и столовыя всѣмъ генераламъ, штабъ- и оберъ-офицерамъ.	4.845,424	»	»
8) На содержаніе воспитанницъ въ Елисаветградскомъ пансіонѣ и Полтавскомъ институтѣ благородныхъ дѣвицъ	98,691	»	»
9) На покупку хлѣба для прокормленія людей и скота по случаю совершеннаго неурожая въ 1833 году, въ послѣднихъ 4-хъ округахъ поселенія	120,742	»	»
10) На содержаніе конскихъ заводовъ, чиновниковъ, служителей и аптекъ	1.980,915	»	»
11) На жалованье мельничнымъ мастерамъ . . .	13,944	»	»
12) На содержаніе казенныхъ садовъ	3,709	»	»
Итого . . .	29.077,116	р.	сер.
Или чистаго дохода	7.679,650	»	»

Вышеозначенный расчетъ тѣхъ выгодъ, которыя принесло военное поселеніе, не можетъ быть принятъ, потому что:

1) Въ статьѣ доходовъ 2-й и 3-й пункты остались бы неизмѣнными и при другихъ условіяхъ положенія поселянъ.

2) Въ статьѣ расходовъ, въ 1-мъ пунктѣ, взято только то число поселянъ, какое было при поступленіи ихъ изъ прочихъ вѣдомствъ въ военное поселеніе.

3) 5-й пунктъ расходовъ можетъ быть отнесенъ къ расходамъ необходимымъ и при другомъ положеніи поселянъ.

4) Не означено, какую пользу могло бы извлечь правительство, помѣщеніемъ, въ число оброчныхъ статей, всѣхъ земель такъ называемой общественной запашки и для прочихъ назначеній, которыя не находились въ надѣлѣ для поселянъ.

Поэтому, исключая второй и послѣдній пунктыя, коихъ мы не можемъ разъяснить, вся доходность военнаго поселенія со дня учрежденія его, не превышала 2.670,715 руб., такъ что въ этомъ отношеніи сравнительная выгода отъ него была болѣе, чѣмъ сомнительна, а если принять во вниманіе обязанное положеніе такой значительной массы населенія, какая была въ военномъ поселеніи, то необходимость преобразованія его была еще болѣе очевидна.

4-го іюня 1857 года было Высочайше утверждено положеніе о новомъ устройствѣ военнаго поселенія кавалеріи.

Переходъ поселеній къ новому ихъ устройству былъ совершенъ постепенно, съ раздѣленіемъ на три періода: первый періодъ кончался 1-го января 1858 года, второй былъ въ теченіе 1858 года, а съ 1-го января 1859 начался третій періодъ.

Въ первомъ періодѣ поселеніе сохраняло свое управленіе и наименованіе и обязано было приготовить все къ переходу въ слѣдующіе періоды, а общественныя пахатныя поля, за надѣломъ поселянъ опредѣленнымъ количествомъ податной земли, по новому положенію, должны были по прежнему быть обработаны и засѣяны общественнымъ нарядомъ, съ тѣмъ, чтобы снятый съ этихъ полей хлѣбъ, былъ розданъ поселянамъ, безвозвратно, въ каждомъ сельскомъ обществѣ, наиболѣе нуждавшимся въ пособіи.

1-го января 1858 года поселеніе переименовалось и получило новое управленіе, составъ котораго изложенъ нами въ административномъ раздѣленіи Херсонской губерніи. Въ этотъ періодъ поселяне были избавлены отъ поземельной подати, но обязаны тѣми повинностями, какія опредѣлялись условіемъ довольствія войскъ, натурою, изъ остатковъ провіантскихъ и фуражныхъ запасовъ, которые должны были быть потреблены войсками въ теченіе 1858 года. Временно-распорядительный комитетъ по устройству южныхъ поселеній, замѣнившій департаментъ военныхъ поселеній, велъ расчетъ съ провіантскимъ департаментомъ о причитающихся деньгахъ въ уплату за продовольствіе войскъ, и этими суммами уплачивалъ по возможности государственному казначейству поземельную подать, какая слѣдовала бы съ поселянъ за 1858 годъ. Откуп-

ная сумма и доходъ оброчныхъ статей поступили въ распоряженіе мѣстныхъ казначействъ.

Третій періодъ переходнаго состоянія поселенія, въ коемъ оно находится въ настоящее время, имѣетъ цѣлью утвердить начала новаго порядка, который былъ данъ для улучшенія внутренняго быта поселянъ, и который, по указанію самаго опыта, можетъ навсегда упрочить ихъ благосостояніе. Съ 1859 года южное поселеніе подвѣдомственно министерству государственныхъ имуществъ.

Внутреннее полицейское и судебное устройство южнымъ поселянамъ дано согласно указу 14 марта 1857 года, по этому предмету, для удѣльныхъ крестьянъ. Споры и тяжбы поселянъ объ имуществѣ и по договорамъ подлежатъ разбирательству какъ мѣстнаго начальства, такъ и общихъ судебныхъ мѣстъ.

Въ замѣнъ всѣхъ прежнихъ работъ и повинностей, и тѣхъ денежныхъ сборовъ, которыми обложены государственные крестьяне, южные поселяне платятъ поземельную подать съ каждой десятины, владѣемой сельскими обществами, при чемъ опредѣлено, чтобы надѣлъ былъ произведенъ уравнительно, такъ чтобы на ревизскую душу причиталось пашни и сѣнокоса отъ 4 до 5 десятинъ, а въ тѣхъ мѣстахъ, гдѣ поселяне имѣютъ болѣе этой пропорціи на душу, дозволено ее оставить въ прежнемъ надѣлѣ, если того пожелаютъ. Усадебныя, огородныя и выгонныя земли отданы въ безплатное пользованіе поселянъ, а изъ остальныхъ земель, за выдѣломъ $^{3}/_{10}$ частей противъ надѣла поселянамъ въ запасныя земли, составлены оброчныя статьи.

Величина поземельной подати, падающей на десятину поселянской податной земли, зависитъ: отъ количества разныхъ денежныхъ сборовъ, опредѣляемыхъ на каждое трехъ-лѣтіе для государственныхъ крестьянъ Херсонской губерніи, и отъ количества и качества земли и мѣстныхъ выгодъ. Поэтому, по раскладкѣ всѣхъ денежныхъ сборовъ, какіе причитаются по числу ревизскихъ душъ на податную землю, въ 1-мъ и 2-мъ Херсонскомъ округахъ прибавляется сверхъ этого на десятину по 10 коп. сер., такъ какъ здѣсь земля лучшаго качества. Эта надбавка, во время переходнаго состоянія поселенія, служитъ къ покрытію тѣхъ расходовъ, которые сопряжены съ самымъ положеніемъ его, и потому поступаютъ прямо въ казну, но въ послѣдствіи должна образовать *податной капиталъ*, имѣющій цѣлью пополнять заимообразно недоимки въ уплатѣ поселянами денежныхъ податей и сборовъ.

Для распространенія и поощренія въ поселеніяхъ улучшеннаго сельскаго хозяйства, учрежденъ особый капиталъ подъ названіемъ *хозяйственнаго капитала южныхъ поселеній*, изъ бывшаго общаго капитала военныхъ поселеній, съ усиленіемъ опредѣленными средствами дохода. Изъ заемнаго денеж-

наго капитала военныхъ поселянъ образованъ *мірской капиталъ*, также усиливающійся нѣкоторыми постоянными доходами, для общественныхъ нуждъ и ссудъ бѣднѣйшихъ поселянъ. Кромѣ того учрежденъ *строительный капиталъ*, для капитальнаго исправленія и перестройки казенныхъ зданій въ поселеніи, образованный изъ остатковъ суммъ на ремонтированіе казенныхъ зданій въ поселеніи и отъ продажи тѣхъ казенныхъ построекъ, которыя или потеряли свое значеніе, или содержаніе которыхъ отъ казны обходится слишкомъ дорого при новомъ устройствѣ поселенія, и устройство которыхъ не встрѣчается нигдѣ, кромѣ поселенія, какъ напримѣръ офицерскіе дома и прочее (*). Офицерскій же вспомогательный капиталъ остается въ вѣдѣніи военнаго министерства, для выдачи пособій изъ процентовъ его, на воспитаніе дѣтей, тѣмъ штабъ- и оберъ-офицерамъ, которые участвовали въ составленіи этого капитала.

Въ городахъ и мѣстечкахъ поселенія дозволено жить евреямъ, а разныя команды, воловые парки и прочія хозяйственныя учрежденія упразднены.

Такимъ образомъ, ровно сорокъ лѣтъ, со времени послѣдняго его учрежденія, существовало военное поселеніе Херсонской губерніи, въ сущности, дозволившее только содержать, съ помощью обязательнаго труда поселянъ, значительную массу кавалеріи, для которой, впрочемъ, по недостатку надворныхъ строеній у здѣшнихъ поселенцевъ и лѣса, были устроены особыя помѣщенія. Въ экономическомъ же отношеніи, выгоды военнаго поселенія были скорѣе отрицательныя, особенно если принять въ расчетъ обязательный трудъ.

Но нельзя отнять также и полезнаго значенія, которое имѣло поселеніе для края, окончательнымъ укрѣпленіемъ того сброднаго населенія, какое мы здѣсь встрѣчаемъ и которое труднѣе всего сдѣлать вполнѣ осѣдлымъ, потому что легкость и цѣнность заработковъ на сторонѣ, заставляетъ здѣсь многихъ свободныхъ земледѣльцевъ оставлять свои поля и идти на заработки, а потомъ пропивать выручку у евреевъ въ шинкахъ. Начальство же военнаго поселенія строго наблюдало за правильностью и своевременностью работъ поселянъ на ихъ же собственной землѣ, почему пріучило ихъ къ тому порядку, какой необходимъ для успѣшности самаго хозяйства. Въ настоящее же время, цѣль переходнаго состоянія поселенія заключается, въ постоянномъ пріученіи поселянъ къ благоразумному и законному самоуправленію, и къ сознанію, что для собственнаго блага они должны взаимно заботиться объ общественномъ благосостояніи.

(*) Капитальныя постройки, сохранившія значеніе, оставлены на ремонтированіи казны, а изъ имѣющихся помѣщеній для войскъ проданы только тѣ, отъ содержанія которыхъ на счетъ экономическихъ средствъ квартирующихъ частей, отказались начальники войскъ.

Запрещеніе евреямъ жить въ поселеніи, въ теченіе значительнаго времени, и имѣть какія-либо сношенія съ поселянами, имѣло также то важное значеніе, что теперь поселяне пользуются независимостью отъ нихъ и убѣдились въ возможности существованія безъ ихъ услугъ, почему и въ этомъ отношеніи Херсонское военное поселеніе поставлено, послѣ колонистовъ-нѣмцевъ, лучше прочихъ поселянъ губерніи.

При настоящемъ положеніи своемъ, Херсонскіе поселяне могутъ представить въ скоромъ времени весьма отрадное явленіе, какого нельзя встрѣтить въ этой же губерніи между государственными и прочихъ наименованій крестьянами. Они поймутъ на опытѣ всю важность значенія труда и порядка, и необходимость взаимной помощи, дабы не дозволить кому-либо изъ своего общества обнищать, предавшись порокамъ или лѣности, или впасть въ зависимость отъ евреевъ. Въ этомъ они увидятъ свою силу и, если настоящее устройство поселенія продлится на столько, что составленныя изъ самихъ же поселянъ сельскія управленія вполнѣ поймутъ свои обязанности, и поселяне въ своихъ военныхъ начальникахъ будутъ видѣть только поддержку своимъ благоразумнымъ распоряженіямъ и блюстителей законности, что по духу устройства вполнѣ обезпечено (1), то южное поселеніе, по своему благосостоянію, послужитъ образцомъ тѣхъ преобразованій, какія необходимы и для прочихъ земледѣльческихъ сословій.

д) сельское хозяйство государственныхъ имѣній.

Въ историческомъ обозрѣніи края нами былъ указанъ ходъ постепеннаго заселенія страны. Пространство степей, постепенно присоединяемыхъ русскимъ оружіемъ, и тогда не было совершенно безлюдно; но правительство употребляло всѣ усилія къ скорѣйшему заселенію ихъ. Здѣсь уже издавна имѣли осѣдлость казаки, жившіе въ зимовникахъ, за Бугомъ по Днѣстру молдаване, а въ глубинѣ степей семейства великорусскихъ выходцевъ (2); правительство обратило прежде всего вниманіе на иностранную колонизацію. Для этого, чтобы дать мѣсто и удобства при-дунайскимъ выходцамъ, велѣно было осѣвшее въ степяхъ населеніе, вдоль нынѣшней границы Кіевской губерніи, подвинуть далѣе, въ глубь степей, гдѣ имъ надобно было опять все вновь устраивать, а безъ-указныхъ, т. е. самопроизвольныхъ выходцевъ вернуть на

(1) Земская полиція не имѣетъ въ поселеніи того непосредственнаго вліянія, какое встрѣчаемъ въ поселеніяхъ государственныхъ имуществъ, а сносится съ начальствомъ поселенія, поставленнымъ въ отношеніи поселянъ въ несравненно благопріятнѣйшее положеніе для послѣднихъ, чѣмъ это существуетъ въ казенныхъ селахъ.

(2) Броневскій, еще въ XVI вѣкѣ, упоминаетъ о весьма обширномъ и богатомъ хуторѣ одного русскаго, находившагося въ глубинѣ тогдашней Очаковской области.

родину. Взамѣнъ ихъ, манифестъ 1755 года вызывалъ великорусскихъ выходцевъ, раскольниковъ, ушедшихъ въ провинціи Польши и Молдавію. Между тѣмъ существованіе Новой-Сербіи обошлось правительству, въ теченіе десятилѣтняго ея бытія, въ 700,000 рублей, не принимая во вниманіе прочихъ издержекъ на счетъ мѣстныхъ средствъ и Малороссіи, что въ тогдашнее время, сравнительно съ доходами имперіи, составляло огромную, невознаградимую издержку. Тѣмъ не менѣе, и послѣ преобразованія военнаго поселенія, въ 1764 году, отдавалось преимущество иностраннымъ поселенцамъ передъ возвращавшимися въ имперію прежними ея подданными; такъ иностранецъ получалъ 39 руб., и вербовщикъ за него 5 руб., а русскій выходецъ 12 руб., а вербовщику его выдавалось 1½ руб.. Кромѣ того, первые получали льготу на большее число лѣтъ, чѣмъ послѣдніе, и для первыхъ было даже учреждено особое *опекунство*.

Съ этого же времени правительство начало безплатно раздавать земли въ вѣчное владѣніе чиновникамъ и дворянамъ, съ обязанностью заселить ихъ въ опредѣленномъ размѣрѣ, въ извѣстное число лѣтъ. Раздача этихъ земель производилась до настоящаго столѣтія, какъ небольшими, такъ и огромными участками, въ нѣсколько десятковъ тысячъ десятинъ земли и притомъ всѣмъ, кто только желалъ и преимущественно молдавскимъ боярамъ. Въ послѣдствіи правительство дозволило выходъ всѣмъ лицамъ свободныхъ сословій, надѣляя ихъ землею, въ вѣчное владѣніе, небольшими участками.

Не смотря на то, что въ 1766 году поступили въ завѣдываніе коллегіи экономіи перешедшія въ казну монастырскія имѣнія, между которыми многія были малоземельныя, и что коллегія просила разрѣшенія о переселеніи излишняго населенія въ малоземельныя губерніи, въ Херсонскія степи не прибыло новыхъ поселенцевъ. Только въ 1781 году коллегія получила дозволеніе выселить въ Азовскую и Новороссійскую губерніи 24,000 душъ, съ дарованіемъ переселяемымъ льготы отъ податей на ½ года, но съ тѣмъ, чтобы эти подати взносились тѣми обществами, откуда они вышли (1). Переселенцы эти явились въ степяхъ Екатеринославскаго намѣстничества въ 1784 и 1785 годахъ и частью получили земли вдоль Буга, образовавъ Бугскій егерскій корпусъ. До этого же времени значительное пространство земель было роздано выходцамъ изъ при-дунайскихъ областей, но взамѣнъ этой убыли поступили въ вѣдѣніе правительства земли бывшей запорожской сѣчи.

Въ 1787 году вновь дозволено было переселить въ Екатеринославское намѣстничество 1,546 душъ государственныхъ крестьянъ (2); но въ слѣдующемъ году, по случаю войны, дальнѣйшее выселеніе въ этотъ край запре-

(1) Высочайшій указъ, данный Сенату въ 25 день іюля 1781 года.

(2) Полн. собр. законовъ, т. XXII № 16,572.

щено до заключенія мира; въ царствованіе же Императора Павла I вовсе было запрещено выселять крестьянъ въ Вознесенскую губернію (1). Только Александръ I въ 1812 году запретилъ выводить крестьянъ во всѣ другія губерніи, кромѣ Новороссійскаго края, до тѣхъ поръ, пока въ прочихъ многоземельныхъ губерніяхъ не будутъ приведены въ извѣстность тѣ земли, кои переселенцамъ отводимы быть могутъ (2). Это продолжалось до 1824 года, когда Высочайше утвержденнымъ положеніемъ комитета министровъ, 22 марта, переселеніе разрѣшено во всѣ губерніи вообще, въ которыхъ, по числу душъ государственныхъ крестьянъ, причиталось въ сложности по 15 десятинъ земли на душу (3). Тогда же издано было и общее положеніе о переселеніи малоземельныхъ государственныхъ крестьянъ, которое, вмѣстѣ съ правилами, постановленными въ 1831 году, вошло въ первое изданіе свода законовъ.

На основаніи этихъ правилъ, переселенцы освобождались на три года отъ платежа податей и исправленія всякихъ повинностей, не исключая рекрутской. Въ случаѣ нужды велѣно выдавать имъ, въ видѣ ссуды, хлѣбъ изъ сельскихъ запасныхъ магазиновъ, для посѣва и прокормленія; отводить, по мѣрѣ возможности и самой строгой необходимости, лѣсъ для постройки жилищъ; до окончательной постройки домовъ, давать временныя квартиры въ ближайшихъ казенныхъ селеніяхъ и, сверхъ того, отпускать, на обзаведеніе, по 50 руб. асс. въ мѣстахъ, гдѣ есть лѣсъ, а въ безлѣсномъ краѣ по 100 руб. асс. на каждое семейство.

Съ учрежденіемъ министерства государственныхъ имуществъ, съ 1838 года, правила эти относительно переселенія крестьянъ получили въ 1843 году, въ общихъ чертахъ, слѣдующій видъ: относительно порядка переселенія постановлено дозволять оное не прежде, какъ по принятіи надлежащихъ мѣръ къ обезпеченію переселенцевъ въ продовольствіи, во время пути и въ первое время по прибытіи ихъ на мѣсто новаго водворенія; для этого палатамъ государственныхъ имуществъ вмѣнено въ обязанность, на счетъ особо ассигнуемыхъ суммъ, заготовлять общественные плуги или сохи и рабочій скотъ, и на отведенныя мѣста для новаго поселенія высылать предварительно нужное число работниковъ, которые весною должны запахать и засѣять поля или часть оныхъ, и наконецъ заготовить сѣна въ количествѣ, достаточномъ для прокормленія скота въ первую зиму. Палаты сверхъ того обязаны заботиться о предупрежденіи другихъ нуждъ переселенцевъ: въ случаѣ недостатка воды, устроивать колодцы; при неимѣніи въ окрестностяхъ мельницъ, заводить ихъ на счетъ хозяйственнаго капитала. Пособія же крестьянамъ,

(1) Полное собраніе законовъ т. XXIII № 17,638.
(2) Тамъ же т. XXIV №№ 17,638 и 17,734.
(3) Тамъ же т. XXXIX № 29,848 § 18.

переселяемымъ съ разрѣшенія начальства, заключаются въ слѣдующемъ: изъ наличныхъ запасныхъ магазиновъ того общества, откуда они выходятъ, отпускается весь причитающійся на нихъ хлѣбъ; на мѣстѣ водворенія выдается по 100 корней лѣса на каждый дворъ и 20 руб. сер., а если лѣса нѣтъ, то 30 руб. сер. безвозвратно, изъ особаго капитала, ассигнуемаго ежегодно по смѣтѣ министерства. Они снабжаются, на счетъ того же капитала, пахатными орудіями и рабочимъ скотомъ, на каждаго хозяина по парѣ воловъ. Сверхъ того имъ предоставлены слѣдующія льготы: освобожденіе на 6 лѣтъ отъ воинскаго постоя, на 8 лѣтъ отъ податей и натуральныхъ повинностей, съ тѣмъ однако же, что переселенцы въ теченіе послѣднихъ 4-хъ лѣтъ платятъ половину оброчной подати, на усиленіе вообще способовъ переселенія; наконецъ—дается льгота въ продолженіи трехъ наборовъ отъ рекрутской повинности.

Въ слѣдующемъ году, болѣе 170,000 душъ изъявили желаніе перейти въ многоземельныя губерніи, чему содѣйствовалъ отчасти бывшій въ этомъ году въ малоземельныхъ губерніяхъ неурожай; но какъ для переселенія такого значительнаго числа крестьянъ потребовалось приведеніе въ извѣстность мѣста, куда они могли быть переселены, то изъ этого числа переселено въ разныя губерніи Россіи всего 7,330 душъ. Въ теченіе же 15 лѣтъ, съ 1838 по 1853 годъ, съ разрѣшенія начальства, было выселено изъ малоземельныхъ губерній всего 141,317 душъ, изъ нихъ только 765 водворены въ Херсонской губерніи (*).

Такимъ образомъ, мы видимъ, что независимо отъ поселенія, водворявшагося въ Херсонской губерніи безъ участія правительства и причисленнаго къ государственнымъ крестьянамъ, являлись сюда выходцы по вызовамъ правительства и наконецъ переселенные распоряженіемъ правительства.

Въ теченіе этого же времени надѣлялись землею иностранные переселенцы, съ дарованіемъ значительныхъ льготъ и преимуществъ, которыя нами разсмотрѣны въ подробномъ описаніи этихъ поселеній. Кромѣ того отводились земли подъ города и монастыри, пока съ 1817 года раздача земель свободнымъ выходцамъ была окончательно запрещена.

Въ настоящее время государственныя имѣнія въ Херсонской губерніи состоятъ:

изъ земель вѣдомства Херсонскаго поселенія	1.130,973 дес.
— — государственныхъ крестьянъ	464,811½—

(*) Статистика разныхъ частей по вѣдомству министерства государственныхъ имуществъ.

изъ земель оброчныхъ, подвѣдомственныхъ палатѣ государ-		
ственныхъ имуществъ	66,255 1/2	д.
— — лѣсныхъ дачъ, палаты государственныхъ имуществъ	2,848(*)	—
— — подвѣдомственныхъ колоніальному управленію. .	340,272	—
— — адмиралтейскаго поселенія	54,817	—
— — военнаго водворенія грековъ, с. Александровки.	12,604	—
— — вольныхъ матросовъ	5,798	—
Всего . .	2.068,379	дес.

т. е. болѣе двухъ третей всего пространства губерніи было роздано правительствомъ дворянамъ и подъ города и монастыри, поземельный доходъ отъ которыхъ обращается теперь на нужды самихъ владѣльцевъ.

Въ настоящее время въ губерніи находится казенныхъ: мѣстечекъ 2, селеній 57 и деревень 19. Въ таблицѣ № 10 показано распредѣленіе государственныхъ земель, по-уѣздно, съ означеніемъ земель: данныхъ въ надѣлъ крестьянамъ, составляющихъ оброчныя статьи, находящихся въ лѣсномъ вѣдомствѣ и составляющихъ спорныя дачи (см. стран. 339).

(*) Кромѣ того въ спорномъ владѣніи до 8,113 десятинъ.

ТАБЛИЦА № 10.

Какого рода земля и въ чьемъ вѣдѣніи.	Число десятинъ по уѣздамъ.						
	Херсонскаго.	Бобринецкаго.	Александрійскаго.	Ананьевскаго	Тираспольскаго.	Одесскаго.	Итого.
Вѣдомства министерства государственныхъ имуществъ.							
I. Заселенныя земли:							
Полей	119,452	1,320	663	56,905	80,012	35,296	293,648
Луговъ	4,649	»	10	115	2,745	879	8,398
Дровянаго лѣса	1,113	»	38	6,937	7,296	1,332	16,716
Кустарника	254	»	»	146	63	603	1,066
Садовъ	64	»	»	184	3,550	163	3,961
Виноградниковъ	»	»	»	»	468	77	545
Выгона	35,189	409	45	15,730	30,785	10,036	92,194
Песку	679	»	»	»	131	21	831
Болота	125	»	4	9	4,981	12,050	17,169
Подъ оврагами	2,884	94	11	255	3,329	1,235	7,808
Подъ водою	1,733	7	»	274	3,900	3,019	8,973
Подъ огородами	1,158	18	»	1,245	2,506	930	5,857
Подъ дорогами	1,195	22	6	432	1,291	748	3,424
Подъ строеніемъ	1,003	25	41	1,147	1,568	477	4,261
Всего	169,498	1,895	818	83,375	142,622	65,596	464,811
II. Казенныхъ оброчныхъ статей.							
Полей	22,090	4,246	1,669	7,096	10,548	18,721	64,370
Луговъ	»	»	»	»	13	467	480
Лѣсу разведеннаго	34	»	»	»	»	»	34
Выгона	»	»	»	»	»	10	10
Песку	16	»	»	»	»	12	37
Болота	181	»	»	»	»	»	181
Подъ оврагами и камнемъ	80	55	5	13	17	486	654
Подъ водою	173	5	1	3	»	13	195
Подъ строеніемъ	11	1	»	1	1	3	17
Подъ дорогами	90	20	4	50	20	93	277
Всего	22,675	4,325	1,679	7,163	10,599	19,814	66,255

Примѣчаніе. Кромѣ того въ лѣсномъ вѣдомствѣ состоятъ дачи: въ Херсонскомъ уѣздѣ *Берславская*, 43 десятины поля, 687 десят. луговъ, 274 десят. дровянаго лѣса, 508 десятинъ кустарника и проч., всего 2,289 десятинъ; въ Ананьевскомъ уѣздѣ *Жеребковская*, 315 дес. поля, 232 дес. строеваго лѣса и проч., всего 2,848 десятинъ, и двѣ спорныя дачи: Херсонскаго уѣзда островъ *Масловъ*, около 8,000 дес. и Тираспольскаго уѣзда д. *Косикова*, до 113 дес.

Изъ отчета министра графа Киселева за 1853 годъ, видно, что въ этомъ году должно было поступить въ казну, съ государственныхъ крестьянъ Херсонской губерніи:

Недоимокъ прежнихъ лѣтъ . . .	300,002	руб.	5¼ коп.
Окладныхъ податей	154,014	—	52½ —
Всего. .	454,016	руб.	57¾ коп.
Поступило: недоимокъ	28,836	—	45¾ —
оклада	153,356	—	37½ —
Всего. .	182,192	руб.	83¼ коп.
Осталось въ недоимкѣ	271,823	—	74½ —

Въ этомъ отчетѣ показано общее число государственныхъ крестьянъ въ 44,504 ревизскихъ душъ, т. е. на одну ревизскую душу, среднимъ числомъ, приходилось въ годъ окладныхъ податей 3 руб. 46½ коп., а считалось недоимокъ за прежніе годы 6 руб 76¼ коп., или, раздѣляя эту подать и недоимку на одну десятину всѣхъ вообще, отданныхъ въ надѣлъ крестьянамъ, земель, коихъ въ то время считалось:

удобной	378,916	десятинъ	387 сажень
неудобной . . .	23,888	—	„ —
подъ лѣсомъ . . .	23,466	—	10 —
Всего. .	426,270	десятинъ	397 сажень,

на одну десятину приходится ежегодно окладной подати 36 копѣекъ, а числилось недоимокъ 70¼ коп.

Кромѣ того душевой окладъ общественнаго сбора, утверждаемый на каждое трехлѣтіе, былъ: съ 1850 года по 77 коп. сер., а съ 1853 года по 64¾ коп. сер.

Въ 1857 году поступило: недоимокъ	16,042	руб.	68½ коп.
оклада 1857 года .	242,248	—	88 —
Осталось къ 1858 году: недоимокъ.	17,907	—	43¾ —
оклада 1857 года . .	6,263	—	65¼ —
Поступило другихъ разныхъ взысканій: недоимокъ .	2,504	—	77½ —
оклада 1857 г.	15,955	—	80 —
Осталось къ 1858 году: недоимокъ	178,495	—	77½ —
оклада	1,633	—	94¼ —
Земскихъ сборовъ поступило: недоимокъ	363	—	96 —
оклада 1857 года .	25,986	—	68 —
Осталось къ 1858 году: недоимокъ	1,528	—	94 —
Итого всѣхъ податей и сборовъ поступило въ 1857 году: недоимокъ	18,911	—	42 —
оклада 1857 года.	284,191	—	36 —
Всего. .	303,102	руб.	78 коп.

Осталось къ 1858 году: недоимокъ . . . . 197,932 руб. 15¼ коп.
оклада 1857 года . . 7,897 — 59½ —

Всего . . . 205,829 руб. 74¾ коп.

Раздѣляя на число душъ по 9-й ревизіи, по коей взносилась подать, на одну душу въ этомъ году приходилось:

Недоимки . . . . . 4 руб. 87 коп.
Окладнаго сбора . . . . . 6 — 56 —

Крестьянъ, подвѣдомственныхъ палатѣ государственныхъ имуществъ, по 10-й ревизіи считалось:

Названія уѣздовъ	Государственныхъ крестьянъ.	Казенныхъ поселянъ на собственной землѣ.	Крестьянъ с. Куртовки.	Состоящихъ на льготѣ.	Неположенныхъ въ окладъ.
Въ Херсонскомъ уѣздѣ . . .	12,347	»	»	142	227
— Александрійскомъ	79	»	»	»	13
— Бобринецкомъ	294	154	»	15	1
— Ананьевскомъ	11,540	»	»	73	35
— Тираспольскомъ	16,624	»	»	65	226
— Одесскомъ	5,813	»	355	187	129
Всего	46,715	154	355	482	631

Слѣдовательно: на одну ревизскую душу приходится земли вообще нѣсколько болѣе 9½ десятинъ, т. е. около ¾ десятины болѣе, чѣмъ въ общей сложности приходилось на военнаго поселянина полей и угодьевъ, считая съ запасною церковною и пастбищною землями. Но этотъ надѣлъ распредѣляется весьма неравномѣрно въ различныхъ сельскихъ обществахъ государственныхъ крестьянъ: чѣмъ селенія лежатъ въ губерніи восточнѣе и южнѣе, тѣмъ надѣлъ земли большій, и душевой участокъ почти небываетъ менѣе 8 десятинъ, въ то время какъ въ сѣверо-западномъ пространствѣ губерніи, т. е. въ Тираспольскомъ, Ананьевскомъ и частью въ Одесскомъ уѣздахъ, душевой участокъ вообще малъ и иногда доходитъ до 4 десятинъ. Съ другой же стороны эти послѣднія селенія заняли лучшія земли въ губерніи, вдоль Днѣстра и въ полосѣ тучнаго чернозема, гдѣ и климатическія условія болѣе благопріятны, чѣмъ для остальныхъ, многоземельныхъ селеній.

Способъ раскладки податей и повинностей также весьма разнообразенъ; вообще же преобладаетъ подушная система податей; подушная подать состав-

ляетъ окладнаго сбора около 5 руб. съ нѣсколькими копѣйками, да кромѣ того отъ 1½ до 2 коп. съ десятины поземельнаго сбора и почти столько же, т. е. отъ 1½ до 2 коп. съ души мірскаго сбора, что, по общей раскладкѣ всѣхъ сборовъ, составитъ на душу до 5 руб. 20 коп. Если же привесть въ оцѣнку натуральныя повинности: 1) подводы троичные и пароконные для чиновниковъ и другихъ лицъ мѣстнаго управленія и для земской полиціи, 2) отправленіе пакетовъ съ верховыми казаками, 3) пароволовыя подводы и пѣшіе дни мужскіе и женскіе, на поправку дорогъ и общественныхъ зданій, 4) выборъ въ разные общественныя должности: по окладамъ и безъ оклада (на жалованье и безъ жалованья) и 5) содержаніе очереднаго сторожа при сельскомъ правленіи и проч., то по общей раскладкѣ ихъ на все число душъ, кромѣ окладныхъ сборовъ, приходится на душу въ годъ отъ 50 до 60 к. с.

Подобная повинность земледѣльца, владѣющаго въ средней сложности болѣе 9½ десятинъ земли, никогда почти не доходящая до 6 руб. въ годъ, въ Херсонской губерніи нисколько необременительна, и потому причина значительно накопившейся недоимки на государственныхъ крестьянахъ кроется въ системѣ податей. Дѣйствительно:

1) Главнѣйшій недостатокъ этой системы заключается въ томъ, что подать распредѣляется по числу ревизскихъ душъ, такъ что иному хозяину, при малолѣтнемъ семействѣ, съ ограниченными средствами, приходится иногда платить болѣе 20 руб. въ годъ, въ то время какъ зажиточнѣйшіе платятъ иногда всего 5 р. Существующее при этомъ у малороссіянъ обыкновеніе дробиться въ семействахъ, ведетъ къ тому, что новое хозяйство начинается прямо съ недоимокъ. Самое раціональное средство для отвращенія накопленія недоимокъ—раскладка всѣхъ податей на землю, причемъ надѣлъ ею крестьянъ долженъ быть въ размѣрахъ, соотвѣтствующихъ средствамъ каждаго. Это существуетъ въ д. Ивановкѣ, Одесскаго уѣзда. Крестьяне этой деревни, выходцы Владимірской губерніи, до 1848 года раздѣляли пахатное поле по числу ревизскихъ душъ; но несостоятельность и нерадѣніе къ хлѣбопашеству многихъ домохозяевъ, при постигшемъ неурожаѣ 1848 года, были причиною запущенія значительной недоимки. Поэтому общество, не видя возможности правильной и своевременной уплаты податей при душевомъ раздѣлѣ земли, предоставило право каждому изъ домохозяевъ брать ее столько, сколько позволятъ его средства и платить подать уже не по душамъ, а по числу взятыхъ на себя десятинъ. Постановленіе это имѣло хорошія послѣдствія, и текущія подати взносились своевременно и сполна (*). Наконецъ, если подобный раздѣлъ

(*) По этому раздѣлу, въ 1849 году, одинъ хозяинъ занималъ 113 десятинъ, одинъ 73, три болѣе 60, два свыше 50, два свыше 40, шесть свыше 30, четыре свыше 20, семь свыше 10 и одинъ 3 десятины, и 5 домохозяевъ вовсе не получали земли. За каждую

земли, соотвѣтственно средствамъ каждаго, представляетъ затрудненіе въ правильной разверсткѣ, при той безпечности, которая замѣчается въ большей части сельскихъ управленій, то лучше было бы раздѣлить всѣ подати по числу тягловыхъ, полутягловыхъ и пѣшихъ хозяевъ, причемъ даже захватное пользованіе землею, представляетъ болѣе справедливости, чѣмъ душевой надѣлъ, въ которомъ у инаго хозяина, съ малолѣтнею семьею, пропадаетъ въ пустѣ много земли, или отдаются имъ паи кому-либо другому за безцѣнокъ, въ то время какъ у зажиточнаго нѣтъ простора, чтобы развернуться ему съ своимъ хозяйствомъ и онъ нанимаетъ землю на сторонѣ за высокую цѣну.

2) Въ случаѣ смерти работника, обезпечивающаго своимъ трудомъ малолѣтнюю семью, и стариковъ и увѣчныхъ членовъ ея, міръ не распредѣляетъ текущія за нихъ повинности на все общество, а считаетъ на нихъ недоимки, для покрытія которыхъ раздаетъ въ пользованіе какъ землю, такъ и самое хозяйство ихъ. Но и въ этомъ, весьма нечеловѣколюбивомъ расчетѣ, принятомъ отчасти вслѣдствіе отсутствія ясныхъ понятій объ обязанности общества наблюдать за благосостояніемъ каждаго, бываютъ еще большею частью злоупотребленія: пользуясь безгласностью семьи, не имѣющей работника, хозяйство ея раздается большею частью подъ вліяніемъ старшинъ, за несоотвѣтственно малое вознагражденіе. Такимъ образомъ общество не только не заботится о благосостояніи односельцевъ, но само разоряетъ ихъ. Дѣйствительно, опытъ показалъ, что недоимки явились и постоянно прибавляются, не вслѣдствіе какихъ-либо общихъ бѣдствій, какъ напримѣръ неурожая, падежа скота и проч. но отъ частнаго разстройства, нерадѣнія нѣкоторыхъ хозяевъ и по недостатку или даже совершенному неимѣнію работниковъ въ нѣкоторыхъ семействахъ. Точно также и долговременныя болѣзни работниковъ были причиною являвшихся недоимокъ на семействахъ.

3) Легкость заработковъ въ Херсонской губерніи и развившееся вслѣдствіе этого бродяжничество отвлекаютъ многихъ крестьянъ отъ собственнаго хозяйства, въ особенности въ сосѣдствѣ съ промысловыми занятіями. Такъ въ мѣстечкѣ Станиславѣ, гдѣ рыбные промыслы доставляютъ большой заработокъ и куда являются многіе рабочіе изъ другихъ мѣстъ, нанимаясь на заводы на срокъ, многіе мѣстные крестьяне, оставивъ совершенно хлѣбопашество, нанимаются лишь по временамъ и, легко наживая деньги, также легко растрачиваютъ ихъ въ питейныхъ домахъ и чайныхъ заведеніяхъ, не думая нисколько о запасѣ на будущее время, ни объ исправномъ взносѣ податей. Общество съ своей стороны не принимаетъ никакихъ прямыхъ мѣръ къ отвращенію зла

десятину пахатной земли, съ переложнымъ сѣнокосомъ, положено было въ годъ 34 к. с., за пользованіе выгономъ, за каждую штуку *рабочаго* скота, въ годъ по 30 коп. сер.; домохозяева, проживавшіе на сторонѣ, платили по 5 руб. съ души.

въ самомъ источникѣ, а только требуетъ уплаты причитающихся податей. Другой подобный примѣръ представляетъ с. Александровка (Сычовка) и выселокъ ея д. Тишковка, гдѣ подати разложены на землю. Село это до 1831 года принадлежало графу Потоцкому, которымъ оно основано изъ выходцевъ Кіевской и Подольской губерній и управлялось потомъ администраторами. Съ переходомъ его въ казенное вѣдомство, порядокъ раздѣла земли оставленъ тотъ же, причемъ каждый домохозяинъ получаетъ ее въ размѣрѣ, соотвѣтствующемъ его средствамъ (1). Всѣ подати и сборы, равно какъ и натуральныя повинности, разложены соотвѣтственно количеству владѣемой земли, такъ что съ этой стороны, по возможности, уравнены всѣ сборы, а неполучающіе земли въ надѣлъ, отправляющіеся на заработки, взносятъ только подушную подать и часть налоговъ, причитающихся за убылыя души, состоящія на отвѣтственности общества. При всемъ томъ зажиточныхъ крестьянъ здѣсь вовсе нѣтъ, а безбѣдныхъ найдется не болѣе 15; остальные же живутъ въ состояніи, близкомъ къ нищетѣ, перебиваясь со дня на день. Еслибы не было здѣсь раскладки всѣхъ повинностей на землю, соотвѣтственно средствамъ каждаго, еслибы добываніе денегъ для уплаты подушной подати не было здѣсь такъ легко, отъ сосѣдства съ Одессою, и еслибы здѣсь не было сельскаго старшины, отличающагося замѣчательною дѣятельностью по сбору податей, который управлялъ имѣніемъ еще во времена помѣщичьяго владѣнія и потому пріобрѣлъ достаточно опытности, однимъ словомъ—еслибы не было въ этомъ селеніи всѣхъ тѣхъ условій, какія не существуютъ или встрѣчаются весьма рѣдко въ другихъ селеніяхъ, то недоимка на этомъ селеніи была бы огромная. Теперь же текущія подати уплачиваются еще довольно исправно, но такъ называемыя *экономическіе долги*, накопившіеся на селеніи еще до поступленія его въ вѣдѣніе государственныхъ имуществъ, въ правленіе Александровской экономіи, составляютъ сумму въ сложности 3,485 р., для погашенія которой трудно придумать надежныя средства, когда и самый опытъ хозяйственной администраціи былъ такъ неудаченъ и когда текущія подати не всегда взносятся сполна, при всѣхъ благопріятныхъ для того условіяхъ (2).

(1) Поля раздѣлены на 7 равныхъ смѣнъ, назначенныхъ для хлѣбопашества, и 1 смѣну, нѣсколько бо́льшую, первоначально назначенную для постояннаго сѣнокоса, но теперь вошедшую также въ общій составъ пахатныхъ полей, такъ какъ крестьяне пользуются переложными сѣнокосами. Хозяева раздѣлены на тягловые, полутягловые и пѣшіе. На тягло отводится въ каждой пахатной смѣнѣ по 5 десятинъ и въ бывшей сѣнокосной 6 дес., всего 41 десятина; полутягловый получаетъ $20^1/_2$ д., а пѣшій $10^1/_2$ д. Остальные за такимъ надѣломъ участки называются вакантными, которые въ сущности составляютъ запасную землю и разбросаны по всѣмъ смѣнамъ. Они остаются въ залежи до востребованія. Отдача же въ наемъ угодій не допускается, дабы земля не истощалась посторонними промышленниками за ничтожную цѣну.

(2) Экономическіе долги накопились вслѣдствіе слѣдующихъ причинъ: 1) въ 1833 году, вслѣдствіе общаго неурожая и голода, взятъ былъ хлѣбъ въ Одессѣ, для про-

4) Сношенія крестьянъ съ евреями вседа ведутъ къ разоренію первыхъ, а слѣдовательно также бываютъ причиною накопляющихся недоимокъ. Нигдѣ этого лучше нельзя видѣть, какъ въ этомъ же самомъ селеніи Александровкѣ, въ которомъ евреи находятся на жительствѣ, вслѣдствіе содержанія ими здѣсь различныхъ оброчныхъ статей.

Почти всѣ здѣшніе крестьяне находятся въ зависимости отъ евреевъ. Давая въ долгъ деньги, водку и разные необходимые предметы, они кабалятъ крестьянъ, захватываютъ ихъ имущество и выжимаютъ съ нихъ огромные барыши и проценты. Сдѣлать, хотя примѣрный, учетъ этимъ процентамъ невозможно, потому что они измѣняются по степени зависимости должника отъ заимодавца. Трудно найти другое мѣсто, гдѣ бы пьянство и развратная жизнь такъ глубоко укоренились, какъ здѣсь. Каждый находитъ много случаевъ къ попойкамъ, оканчивающимся дракой. Семейный развратъ и воровство, при лѣности и нерадѣніи, здѣсь весьма обыкновенныя явленія. О запасахъ хлѣба никто и недумаетъ; нерѣдко случается, что крестьяне продаютъ все зерно до-чиста и послѣ продовольствуются хлѣбомъ, испеченнымъ въ Одессѣ (*).

5) Наклонность къ пьянству, при чрезвычайно высокой откупной цѣнѣ водки, составляетъ огромную издержку, не по средствамъ большей части крестьянъ. Надобно помнить, что малороссіянинъ пьетъ собственно для того, чтобы быть пьянымъ; по этому, чѣмъ водка дешевле и чѣмъ она крѣпче, тѣмъ скорѣе онъ достигаетъ цѣли безъ разоренія для себя. Не говоря о различныхъ случаяхъ: крестинахъ, свадьбахъ, похоронахъ, которые необходимо справить водкою, чтобы всѣ гости были пьяны, въ избѣжаніе порицанія отъ всего общества, обычаемъ введено непремѣнно напиваться на заговѣнье и розговѣнье, а такихъ постовъ четыре; да если къ этому прибавить храмовые праздники, празднуемые по нѣскольку дней, и другіе дни, установленные и не-

---

кормленія крестьянъ, съ условіемъ уплаты денегъ до 1836 года; 2) въ 1842 году правленіе Александровской экономіи отпустило домохозяевамъ въ долгъ воловъ и хлѣба; 3) въ 1843 году тоже правленіе отпустило крестьянамъ сѣмяна и хлѣбъ и 4) въ 1846 — 1847 годахъ тоже правленіе давало въ долгъ воловъ и лошадей.

(*) Здѣшнія оброчныя статьи, въ 1849 году, составляли казенныя: фруктовый садъ около 4 десятинъ, отданный еврею, за 20 руб. сер. въ годъ на 12 лѣтъ; кромѣ другихъ деревъ, преимущественно сливъ и абрикосовъ, въ немъ находилось до 500 виноградныхъ лозъ; недосмотръ привелъ этотъ садъ до крайняго положенія; мірскія оброчныя статьи были: 1) каменная мельница, 2) деревянная мельница, 3) трактиръ, которые въ сложности давали 740 руб. въ годъ; 4) каменоломни и известковыя печи, приносившія доходъ пропорціонально количеству добычи, и 5) рыбныя ловли давали 1,300 руб. сер. въ годъ. Нѣтъ никакого сомнѣнія, что еслибы, отъ недостатка конкуренціи, при запрещеніи евреямъ брать оброчные статьи въ селеніяхъ, и нѣсколько понизилась бы ихъ цѣнность, то все-таки правительство выиграло бы на болѣе исправномъ взносѣ податей, вслѣдствіе лучшаго положенія крестьянъ.

установленные для празднества, кромѣ воскресныхъ дней, то случаевъ для пьянства представляется много. При этомъ, если не на что выпить, то крестьянинъ не задумываясь дѣлаетъ долгъ, отдаваясь такимъ образомъ въ руки евреямъ.

6) Несправедливости въ отбываніи повинности натурою весьма нерѣдки. Сельскіе старшины, писаря и богатѣйшіе хозяева составляютъ обыкновенно тѣсный кружокъ, который пользуется разными выгодами на счетъ остальныхъ односельцевъ. Самая важнѣйшая повинность—рекрутская, и та выпадаетъ неуравнительно, какъ слѣдуетъ заключить изъ того, что у зажиточныхъ хозяевъ можно встрѣтить по нѣсколько взрослыхъ работниковъ, въ то время какъ у домохозяевъ съ болѣе ограниченными средствами, труднѣе встрѣтить двухъ работниковъ въ одной семьѣ. Точно также неуравнительно выпадаетъ выставка подводъ: бѣднѣйшіе хозяева выставляютъ ихъ чаще или во время самыхъ спѣшныхъ полевыхъ работъ, или распутицы, когда скотъ наиболѣе всего подвергается порчѣ.

7) Казенныя подати иногда взимаются въ излишествѣ, вслѣдствіе растраты суммъ сборщиками податей.

8) Безграмотность крестьянъ и незнаніе законовъ отдаютъ ихъ не только въ руки сельскихъ старшинъ, но и эти послѣдніе бываютъ часто въ рукахъ писарей. Жалобы крестьянъ на произвольные налоги и сборы взимаемые съ нихъ сборщиками податей, можно встрѣтить почти въ каждомъ селеніи. Очень можетъ быть, что бываютъ и неосновательныя жалобы; но тѣмъ не менѣе, для устраненія неудовольствій и недоразумѣній необходимо было бы установить болѣе простой, удобопонятный для каждаго способъ раскладки податей, огражденный отъ злоупотребленій.

9) Кромѣ неблаговидныхъ дѣйствій старшинъ по сбору податей, они иногда наряжаютъ на работы бѣднѣйшихъ хозяевъ, на коихъ числится недоимка, подъ угрозою преслѣдованія за недоимки, на собственныя поля или къ другимъ лицамъ.

10) Трудность сношеній крестьянъ съ властями и управленіями, существующими въ различныхъ мѣстностяхъ губерніи, въ случаѣ возникшихъ недоразумѣній между ими и лицами другихъ сословій, вообще заставляетъ ихъ предпочитать тѣ занятія и сдѣлки, которыя ихъ наименѣе ставятъ въ подобное положеніе. По этому они предпочитаютъ продажу своихъ произведеній въ мѣстечкахъ, на базарахъ, а не въ городахъ, гдѣ для отысканія правосудія имъ приходится дѣйствовать среди незнакомыхъ людей и истрачиваться на прокормленіе своего скота, на которомъ привезли грузъ.

Всѣ эти обстоятельства легко могутъ показать превосходство положенія нынѣшнихъ южныхъ поселянъ передъ государственными крестьянами, для улуч-

шенія быта которыхъ нужно очень многое и притомъ необходима опека, по устройству своему устраняющая всякое злоупотребленіе, пока сами крестьяне не придутъ къ тому ясному сознанію, что порядокъ и справедливость составляютъ главную основу общественнаго благосостоянія. Села здѣшнія составились изъ сброднаго населенія и потому военное поселеніе имѣло хорошее вліяніе, слив общество во-едино, давъ силу и направленіе дѣятельности сельскихъ обществъ, которыя и понынѣ руководятся еще лицами, наблюдающими за порядкомъ исполненія всѣхъ положеній. Развившаяся въ нѣкоторой степени грамотность въ военномъ поселеніи и чрезъ то знаніе законовъ служатъ вмѣстѣ съ тѣмъ залогомъ отвращенія тѣхъ злоупотребленій, какія вкрадываются при недобросовѣстности сельскихъ правленій въ казенныхъ селахъ.

Состояніе земледѣлія у государственныхъ крестьянъ находится въ лучшемъ положеніи, чѣмъ эти же отрасли хозяйства у помѣщичьихъ крестьянъ, но въ худшемъ, чѣмъ у военныхъ поселянъ, у которыхъ улучшились земледѣльческія орудія, вслѣдствіе того вниманія, которое было обращено на этотъ предметъ во многихъ мѣстахъ военнаго поселенія, и вслѣдствіе болѣе соотвѣтственнаго распредѣленія полей и большей тщательности самой обработки земли, вліяніе которой на успѣхъ урожая поселяне могли видѣть по общественной запашкѣ.

Огородничество наиболѣе развито въ Тираспольскомъ и потомъ Ананьевскомъ уѣздахъ. Особыя удобства представляемыя долиною Днѣстра и долинами другихъ рѣкъ, отличающимися своею шириною, при сосѣдствѣ съ торговыми городами, дали этой отрасли хозяйства довольно обширное развитіе. Въ прочихъ же мѣстахъ, гдѣ овощи не имѣютъ хорошаго цѣннаго сбыта и нѣтъ для воздѣлыванія ихъ особыхъ удобствъ, крестьяне занимаются огородами мало, хотя долины, при возможности постоянной поливки, весьма для нихъ удобны; они предпочитаютъ сѣять овощи на полевыхъ баштанахъ, гдѣ при одной вспашкѣ плугомъ, на старыхъ перелогахъ, въ благопріятные годы, огородныя произведенія удаются хорошо; постоянные же овощники, кромѣ поливы, требуютъ удобренія.

Садоводство въ государственныхъ селахъ стало развиваться также вслѣдствіе особыхъ благопріятныхъ условій для того, встрѣчающихся по всему побережью Днѣстра, гдѣ разведеніе садовъ требуетъ невѣроятно малыхъ усилій и урожаи фруктовъ бываютъ до того обильны, что понижаютъ общую цѣнность ихъ до той степени, что доходы съ садовъ бываютъ даже меньшія, чѣмъ въ годы не совсѣмъ урожайные. Сады эти, перемѣшанные съ виноградниками и огородами, составляютъ главнѣйшее богатство крестьянъ, у которыхъ надѣлъ землею здѣсь вообще меньшій, чѣмъ въ прочихъ мѣстахъ губерніи.

Какъ ни привлекательна съ перваго взгляда долина Днѣстра, своимъ широкимъ, зеленымъ ковромъ садовъ, по всмотрѣвшись поближе въ положеніе садоводства, невольно пожалѣешь, что лучшая, богатѣйшая мѣстность губерніи досталась населенію, которое далеко не извлекаетъ изъ нея ту пользу, какую она должна бы приносить краю. Трудно встрѣтить другое мѣсто, которое бы съ такою лихвою вознаграждало всякій трудъ земледѣльца, какъ долина Днѣстра; между тѣмъ это самое обстоятельство еще болѣе содѣйствовало укорененію лѣности и безпечности въ массѣ здѣшняго населенія — малороссіянахъ и молдаванахъ. Съ другой стороны великоруссы, водворившіеся въ нѣкоторыхъ селеніяхъ этого округа и въ г. Тираспольѣ, не обращаютъ должнаго вниманія на собственные сады, потому что могутъ за безцѣнокъ закупить массу садовъ у другихъ крестьянъ. Съ ними соперничаютъ евреи и колонисты. Сады отдаются крестьянами этимъ промышленникамъ нерѣдко съ осени, по уборкѣ фруктовъ, но чаще во время цвѣтенія или завязи цвѣтовъ, за сумму, равняющуюся отъ 10 до 25% той выручки, которую получаютъ отъ продажи плодовъ сами промышленники. Виноградники же отдѣляются чаще всего съ обязанностію выдѣлки вина самими хозяевами, что имѣетъ главнѣйшее вліяніе на дурную выдѣлку его. Такой ничтожный доходъ отъ садоводства для самихъ садовладѣльцевъ служитъ лучшимъ доказательствомъ той зависимости, въ которую поставлена масса безпечнаго населенія отъ промышленниковъ, ссужающихъ ихъ деньгами, за право пользованія ихъ собственностью. Во время же уборки фруктовъ не достаетъ рукъ всего прибрежнаго населенія, чтобы произвесть ее съ должною осторожностью, и потому, кромѣ порчи деревьевъ, много погибаетъ также и фруктовъ, а если къ этому прибавить еще порчу ихъ отъ небрежности обращенія при перевозкѣ и при сушкѣ сливъ, то навѣрное третья часть всего урожая пропадаетъ безъ пользы.

Стоитъ пожалѣть, что до сихъ поръ не явился ни одинъ промышленникъ съ капиталомъ и знаніемъ дѣла, который занялся бы улучшеннымъ приготовленіемъ сливъ и другихъ фруктовъ и выдѣлкою винъ, чѣмъ, конечно, въ нѣсколько разъ увеличилъ бы доходъ, извлекаемый въ этомъ краѣ губерніи.

Въ 1857 году урожай фруктовъ былъ вообще дуренъ, такъ что въ Лунговской и Малаештской волостяхъ онъ вовсе не показанъ. Въ Слободзейской же и Бѣляевской волостяхъ онъ былъ слѣдующій:

Было собрано.	Въ Слободзейской волости.	Въ Бѣляевской волости.	
Яблокъ . . .	8,978	700	четвертей.
Грушъ . . .	7,072	500	—
Сливъ . . .	28,773	1,400	—

Въ Бѣляевской волости показанъ урожай только двухъ селеній: Троицкаго и Ясски, въ которыхъ число садовъ значительнѣе прочихъ селеній этой волости.

Цѣны на эти фрукты были слѣдующія:

Четверть	яблокъ	отъ	2	руб.	„	коп.	до 4 руб. 80 коп.
—	грушъ	„	1	—	20	—	„ 4 — „ —
—	сливъ	„	1	—	20	—	„ 2 — 40 —

е) колоніи.

Мы говоримъ здѣсь о томъ населеніи губерніи, которому законы наши присвоиваютъ особое названіе *колонистовъ*. Какъ мы увидимъ, къ нимъ относятся не одни иностранные выходцы, но и нѣкоторые изъ прежнихъ подданныхъ Россіи. Главнѣйше ихъ можно раздѣлить на выходцевъ: нѣмецкихъ, болгарскихъ и евреевъ-земледѣльцевъ.

Численность этихъ выходцевъ въ Херсонской губерніи, за исключеніемъ евреевъ, составляетъ болѣе восьмой части всего числа ихъ въ имперіи. Особое ихъ устройство сравнительно съ прочими сельскими общинами, болѣе или менѣе цвѣтущее состояніе у нихъ различныхъ отраслей сельскаго хозяйства, значительное развитіе образованія и возможно акуратное отбываніе повинностей, все это рѣзко отдѣляетъ ихъ отъ прочей массы населенія, въ средѣ которой они поселились. По этому, разсмотрѣніе всѣхъ причинъ, имѣвшихъ вліяніе на особенность ихъ быта, отличающагося внутреннимъ и внѣшнимъ довольствомъ и благоустройствомъ, составляетъ предметъ большой важности.

Одного трудолюбія и даже образованности, которыя отличали въ нѣкоторой степени протестантскихъ выходцевъ, не было бы достоточно, чтобы поставить нѣмецкую колонизацію, въ немногіе годы существованія, въ цвѣтущее положеніе, еслибы она не пользовалась и другими источниками, слагающими народное богатство, капиталами и обширными угодьями; эти-то послѣднія матеріальныя средства и были доставлены имъ, почти исключительно, нашимъ правительствомъ.

Въ годъ вступленія на престолъ, Екатерина II, манифестомъ 4-го февраля, призывала иностранцевъ разныхъ націй, кромѣ евреевъ, пріѣзжать и селиться въ Россіи. Въ этомъ и другомъ манифестѣ, отъ 22-го іюля 1763 года, Императрица объявила, что цѣль ея, при приглашеніи иностранцевъ къ поселенію у насъ, состоитъ "въ умноженіи обитателей въ ея пространной имперіи, гдѣ остаются праздными немалое число мѣстъ, наивыгоднѣйшихъ къ поселенію и полезнѣйшихъ для обитанія рода человѣческаго, изъ которыхъ нѣкоторыя скрываютъ въ нѣдрахъ своихъ неизчерпаемое богатство разныхъ металловъ, а другія, гдѣ довольно лѣсовъ, рѣкъ, озеръ и морей, подлежащихъ къ коммерціи, имѣютъ великую способность къ размноженію многихъ фабрикъ, мануфактуръ и прочихъ заводовъ".

Хотя въ Херсонской губерніи первая колонія является только въ 1787 году, но мы скажемъ о тѣхъ правахъ и преимуществахъ, которыя были дарованы манифестомъ 1763 года для привлеченія иностранцевъ и *которыя остались неизмѣнными* при послѣдующихъ узаконеніяхъ:

1) Свобода вѣроисповѣданія, построенія церквей (но не монастырей) и запрещеніе присоединенія къ своей Церкви христіанъ другихъ исповѣданій.

2) Право собственнаго управленія колоній, но съ обязанностію повиновенія Россійскому гражданскому праву. Это право позже, какъ увидимъ, было нѣсколько ограничено.

3) Кромѣ всѣхъ правъ, льготъ, угодій и ссудъ, которыя получили колонисты въ силу этого манифеста, они имѣли право выговаривать себѣ особыя преимущества, для чего предоставлялось имъ обращаться съ просьбами *въ канцелярію опекунства иностранныхъ поселенцевъ*, которая была учреждена въ тоже время.

4) Иностранцы, водворяющіеся на этихъ правахъ, обязаны были принять присягу на подданство Россіи.

Канцелярія опекунства иностранныхъ поселенцевъ пользовалась правами коллегіи, имѣла президента (графа Орлова) и обязана была давать отчетъ самой Императрицѣ. На нее возложено было имѣть попеченіе о всѣхъ приходившихъ въ Россію для поселенія иностранцахъ, давать имъ квартиры, доставлять ихъ на мѣста назначенія, отводить имъ земли и для этого предварительно приводить въ извѣстность порожнія земли, удобныя для заселенія, составлять имъ планы и описанія; вести вѣдомость, сколько кѣмъ изъ поселенцевъ и на какую сумму привезено товаровъ, наблюдать за успѣхомъ колонизаціи и сноситься по этому предмету съ Россійскими дипломатическими агентами при иностранныхъ дворахъ.

Канцелярія получала ежегодно 200,000 руб. на содержаніе самой канцеляріи, квартиръ для иностранцевъ и для доставленія колонистамъ всего хозяйственнаго обзаведенія: хлѣба, скота, земледѣльческихъ орудій и средствъ для заведенія полезныхъ фабрикъ и заводовъ.

При надѣлѣ землею, опредѣлялось право владѣнія ею или порядокъ наслѣдства, который сохранилъ свою силу въ колоніяхъ и по настоящее время.

Постановлено было, чтобы земельные участки въ колоніяхъ переходили отъ отца къ младшему сыну, въ томъ предположеніи, что каждый отецъ семейства, зная такое узаконеніе, принужденъ будетъ стараться обучать дѣтей съ самого малолѣтства полезнымъ ремесламъ. Если, по смерти отца, останутся только мать и дочери, то недвижимымъ имуществомъ они наслѣдуютъ вмѣстѣ, и оно остается въ ихъ владѣніи, до тѣхъ поръ, пока одна изъ нихъ не выйдетъ замужъ; тогда первый мужчина, который войдетъ въ семью, всту-

наетъ во владѣніе этимъ имуществомъ навсегда. Что касается до движимаго имущества, то располагать имъ предоставлено родителямъ по своему произволу; если же отецъ умеръ безъ завѣщанія, то имущество это дѣлится между его сыновьями по-ровну, и матери выдается 1/4 часть, а всѣмъ дочерямъ вмѣстѣ столько же.

Главнымъ правиломъ поземельнаго владѣнія у колонистовъ принято было, чтобы земля оставалась въ нераздѣльномъ владѣніи жителей той колоніи, къ которой она отведена, и чтобы никогда и ни подъ какимъ видомъ земли колоній не могли доставаться въ постороннія руки.

Первая колонія въ Херсонской губерніи основана шведами, въ окрестностяхъ Берислава, на берегу Днѣпра, подъ названіемъ Старо-Шведской. Оффиціальныя указанія относятъ ея основаніе къ 1787 году, изъ выходцевъ съ острова Даго (1), но въ атласѣ Екатеринославскаго намѣстничества, находящемся въ архивѣ военно-топографическаго депо, уже въ 1784 году считалось въ нынѣшней Херсонской губерніи шведовъ мужескаго пола 219 душъ. Изъ какихъ мѣстъ они вышли—свѣдѣній не имѣемъ. Надо полагать, что къ этимъ поселенцамъ были присоединены выходцы съ острова Даго и что только тогда они получили права колонистовъ. Хотя переведенные, въ числѣ 904 душъ обоихъ половъ, въ 1787 году, съ острова Даго, шведы были и прежде русскіе подданные, но правительство нашло справедливымъ присвоить имъ права колонистовъ, по совершенному различію новой мѣстности отъ ихъ родины.

Бо́льшая часть изъ нихъ умерла или въ дорогѣ, или въ колоніи, отъ болѣзней, произшедшихъ отъ перемѣны климата, отъ выбора мѣстности возлѣ самаго Днѣпра—извѣстнаго здѣсь своими лихорадками, отъ другой пищи, а также отъ недостатка домовъ и другихъ необходимыхъ потребностей (2). На мѣсто убылыхъ, водворены были въ этой колоніи 14 семействъ, такъ называемыхъ, *данцигскихъ* переселенцевъ. Въ 1790 году были поселены здѣсь плѣнные шведы, въ числѣ 31 души обоихъ половъ, изъ которыхъ впрочемъ много послѣ того умерло или разошлось.

Въ 1787 и 1788 годахъ вызваны были изъ окрестностей Данцига, въ числѣ 910 душъ обоихъ половъ (510 м. п. и 400 ж. п.), нѣмцы-колонисты, получившіе потому названіе давцигскихъ. Изъ нихъ 21 семейство водворено было въ окрестностяхъ Елисаветграда, особой колоніей, называвшейся *нѣмец-*

---

(1) «Исторія и статистика колоній иностранныхъ поселенцевъ въ Россіи». Жур. мин. гос. имущ. 1854 года, кн. VII и прочія сочиненія, относящіяся до описываемаго края.

(2) Первымъ поселенцамъ пришлось бороться противъ волковъ, населявшихъ плавни, и змѣй, которыхъ здѣсь было такъ много, что основанная впослѣдствіи по сосѣдству колонія названа Шлангендорфъ.

кой, а въ послѣдствіи, по переводѣ ея на новое, болѣе удобное мѣсто, получившей названіе *Стараго Данцига,* въ нынѣшнемъ Бобринецкомъ (тогдашнемъ Елисаветградскомъ) уѣздѣ; 14 семействъ водворены въ шведской колоніи, часть въ Крыму, а прочіе перемерли или самовольно разошлись. Бо̀льшая часть изъ этихъ выходцевъ поселилась на основаніи предварительно заключенныхъ ими съ правительствомъ контрактовъ, другіе же на общихъ положеніяхъ того времени. Срокъ десятилѣтней льготы минулъ имъ въ 1797 году и съ этого времени они обложены податями наравнѣ съ государственными крестьянами тогдашней Новороссійской губерніи.

Въ 1782 году, канцелярія опекунства иностранныхъ поселенцевъ была упразднена, а завѣдываніе колоніями и надзоръ за ними возложенъ былъ на мѣстное губернское начальство.

Во второй годъ царствованія Императоръ Павелъ учредилъ при сенатѣ *экспедицію государственнаго хозяйства и опекунства иностранныхъ* и *сельскаго хозяйства,* главною цѣлію которой поставлено было "наблюденіе за прочнымъ обзаведеніемъ иностранныхъ, подъ покровительство Россійской Имперіи приходящихъ, и на поселеніе вызываемыхъ, а частію уже въ разныхъ мѣстахъ имперіи поселившихся". Въ тоже время ей была подчинена учрежденная въ 1800 году *контора опекунства Новороссійскихъ иностранныхъ поселенцевъ,* въ г. Новороссійскѣ (Екатеринославѣ).

Вмѣстѣ съ этими учрежденіями былъ установленъ порядокъ внутренняго или домашняго управленія въ колоніяхъ, чрезъ учрежденіе сельскихъ правленій и начальствъ. Порядокъ въ Новороссійскихъ колоніяхъ былъ введенъ только въ послѣдующее царствованіе, но какъ онъ сохранилъ по настоящее время свою форму, то мы и скажемъ о немъ. Колоніи раздѣлялись на округи; въ каждомъ округѣ учрежденъ былъ особый приказъ, изъ приказнаго выборнаго или головы, двухъ засѣдателей (бейзицеровъ) и одного писаря; эти лица выбирались изъ всѣхъ колоній округа, на 2 года, и утверждались конторой опекунства иностранныхъ; въ малыхъ же колоніяхъ, вмѣсто головъ выбирались по одному форштееру или шульцу, съ двумя бейзицерами; кромѣ того, во всѣхъ колоніяхъ, на каждые 10 дворовъ, ежемѣсячно выбирались десятскіе.

Въ это же царствованіе, въ 1798 году повелѣно было: состоящій на колонистахъ казенный долгъ, по водворенію ихъ, обратить на улучшеніе ихъ состоянія, для чего передавать поступающія въ уплату сего долга суммы въ распоряженіе экспедиціи государственнаго хозяйства. Независимо отъ этого, экспедиціею были посланы чиновники для осмотра колоній, изъ котораго видно, что въ шведской колоніи было всего 148 душъ обоихъ половъ (74 души мужескаго и 74 души женскаго) шведовъ съ ос. Даго, 9 душъ

обоихъ половъ (4 мужескаго и 5 женскаго) плѣнныхъ шведовъ и 56 душъ обоихъ половъ данцигскихъ колонистовъ.

Для улучшенія ихъ положенія, въ 1800 году повелѣно было надѣлить ихъ землею въ пропорціи 15 десятинъ на ревизскую душу, за которыя взимать съ нихъ по 5 коп. съ десятины; на шведахъ считать казеннаго долга 3,051 руб. по числу наличныхъ душъ, вмѣсто 19,975 руб.; нѣмецкую колонію перевесть въ другое, болѣе удобное мѣсто, купивъ для того землю, и тѣхъ изъ нихъ, которые занимаются ремеслами исключить изъ числа колонистовъ, а затѣмъ на остальныхъ считать казеннаго долга, вмѣсто 53,202 р., только 11,579 р. по числу наличныхъ душъ. Кромѣ того, данцигскимъ колонистамъ велѣно разсрочить льготные годы, по платежу поземельной подати— до перевода ихъ въ другое мѣсто, а по платежу долга, по крайней ихъ бѣдности—на 30 лѣтъ.

Такимъ образомъ первоначальная колонизація въ Херсонской губерніи обѣщала мало успѣха въ будущемъ, какъ по тому вредному вліянію, какой оказывалъ мѣстный климатъ на новыхъ поселенцевъ, такъ и по тѣмъ невознаградимымъ издержкамъ, которыя брало на себя правительство.

Между тѣмъ, при Императорѣ Александрѣ I положено было исключительно селить вновь выходящихъ колонистовъ именно въ Новороссійскихъ губерніяхъ, съ ограниченіемъ, чтобы принимать только такихъ иностранцевъ, которые наиболѣе могутъ быть полезными для этого края, какъ-то: хорошихъ земледѣльцевъ, винодѣловъ, шелководовъ и людей искусныхъ къ разведенію полезныхъ растеній, а также хорошихъ скотоводовъ и въ особенности овцеводовъ, вообще же людей свѣдущихъ въ улучшенномъ сельскомъ хозяйствѣ. Изъ ремесленниковъ положено принимать только занимающихся сельскими ремеслами. Вмѣстѣ съ тѣмъ запрещено склонять иностранцевъ, какимъ бы то ни было способомъ, къ выходу въ Россію, а нашимъ дипломатическимъ агентамъ велѣно выдавать паспорты только тѣмъ изъ являющихся къ нимъ иностранцамъ, добрая нравственность которыхъ будетъ засвидѣтельствована. Отправленіе переселенцевъ изъ чужихъ краевъ, для бо́льшаго удобства ихъ самихъ и для сбереженія расходовъ казны, повелѣно производить транспортами, изъ 20—30 семействъ, водою или сухимъ путемъ, назначая одного изъ переселенцевъ старшимъ. Велѣно также принимать людей семейныхъ и зажиточныхъ, имѣющихъ, деньгами или въ товарахъ, не менѣе какъ на 300 гульденовъ, и запрещено дѣлать изъ казны денежныя ссуды.

Кромѣ общихъ, предоставленныхъ всѣмъ колонистамъ вообще преимуществъ, для поселенцевъ Новороссійскаго края были даны еще особыя, заключавшіяся въ слѣдующемъ:

1) Каждое семейство получало для поселенія 60 десятинъ удобной пахатной и луговой земли (1).

2) Свобода отъ платежа податей и отъ всякихъ повинностей въ продолженіи 10 лѣтъ.

3) Въ теченіи первыхъ 10 лѣтъ, по окончаніи вышеозначеннаго срока, плата поземельной подати отъ 15 до 20 коп. въ годъ съ десятины; но потомъ подать эта должна быть уравнена съ платимою вообще за право пользованія казенными землями.

4) По прошествіи срока льготы, переселенцы обязаны участвовать наравнѣ съ прочими подданными въ земскихъ повинностяхъ, какъ-то: дорожной, почтовой и т. п., но навсегда освобождаются отъ военныхъ постоевъ, исключая для проходящихъ командъ, а также отъ военной и гражданской службы, въ которую могутъ вступать по собственному желанію (2).

5) По прошествіи льготныхъ лѣтъ, въ слѣдующіе 10 лѣтъ обязаны уплатить казнѣ выданныя имъ въ ссуду при переселеніи деньги (3).

6) Отъ прибытія на русскую границу до прибытія ихъ на мѣста назначенія, выдавалось имъ содержаніе въ день по 10 коп. на каждаго взрослаго человѣка и по 6 коп. на каждаго малолѣтняго. Деньги эти поступали въ казну въ возвратъ только отъ возвращавшихся на родину. Отъ прибытія на мѣсто до первой жатвы, кормовыя деньги продолжали быть выдаваемы, но съ причисленіемъ ихъ къ долгу, который они обязаны были возвратить казнѣ.

7) Для первоначальнаго хозяйственнаго обзаведенія, на каждое семейство выдавалось отъ казны по 300 руб.

8) Имѣли право привозить съ собою въ Россію безпошлинно товары на 300 руб.

9) Выѣзжать изъ Россіи, заплативъ подать за 3 года впередъ.

10) Могли покупать въ свою собственность земли, но обязаны были, при выѣздѣ изъ Россіи, передать это право лицу, проживающему въ Россіи.

11) Могли селиться на земляхъ частныхъ владѣльцевъ, по добровольнозаключеннымъ съ ними договорамъ, съ сохраненіемъ своихъ преимуществъ, и

12) Въ случаѣ неповиновенія начальству и другихъ проступковъ, виновные могли быть высылаемы за-границу, уплативъ предварительно казенные долги.

---

(1) Подъ семействомъ разумѣлось: мужъ, жена и двое несовершеннолѣтнихъ дѣтей, или взрослыхъ двое мужчинъ или четыре женщины.

(2) Прежними постановленіями опредѣлялось, что колонистъ, поступившій въ солдаты, получалъ 30 руб. ежегодно, сверхъ обыкновеннаго жалованья.

(3) На дѣлѣ оказалось, что они не могли взнести эти деньги въ означенный срокъ, безъ совершеннаго разстройства для себя, и потому особыми постановленіями опредѣлялась имъ такая мѣра ежегодной уплаты, какая соотвѣтствовала ихъ состоянію.

Кромѣ того, въ теченіе этого царствованія изданы многія другія постановленія по тому же предмету, имѣвшія цѣлію упростить выходъ поселенцевъ и улучшить ихъ бытъ; такъ въ 1817 году дозволено землевладѣльцамъ, желающимъ выписать колонистовъ, обращаться къ посредничеству министра внутреннихъ дѣлъ. Но вмѣстѣ съ тѣмъ была устранена выдача колонистамъ ссудныхъ денегъ, а предоставлено имъ право выѣзжать и селиться на свой счетъ, такъ какъ издержки правительства до этого времени были слишкомъ велики (*), и кромѣ того распространена на колонистовъ обязанность участвовать, наравнѣ съ прочими поселеніями, въ сборѣ на содержаніе городскихъ управленій и чиновъ по 18 к. съ души.

Управленіе колоній было подчинено экспедиціи государственнаго хозяйства, учрежденной при министерствѣ внутреннихъ дѣлъ въ 1803 году. Въ 1818 году, вмѣсто упраздненной Новороссійской конторы опекунства иностранныхъ, былъ учрежденъ *попечительный комитетъ объ иностранныхъ поселенцахъ южнаго края Россіи*, съ подвѣдомственною ему *попечительною конторою о Хорсонскихъ колоніяхъ*, находившеюся въ Одессѣ, которой были подчинены смотрители колоній, по одному въ каждомъ округѣ.

При выборѣ мѣстъ для колоній руководствовались правиломъ, чтобы, кромѣ удобствъ угодьевъ, они находились вблизи портовыхъ городовъ, для удобства сбыта всѣхъ произведеній. Поэтому избраны были для колоній окрестности Одессы, въ которыхъ положено было селить лучшихъ земледѣльцевъ, а затѣмъ прибывающихъ выходцевъ водворять далѣе, въ глубь степей, по направленію къ Тирасполю и Ольвіополю. Въ отношеніи же болгаръ положено селить ихъ въ смежности съ существовавшими уже болгарскими заселеніями.

Колонизація въ это царствованіе началась съ этихъ послѣднихъ. Они основали колоніи: въ Одесскомъ, Херсонскомъ и Тираспольскомъ уѣздахъ съ 1801 по 1811 годъ.

Позднѣе, съ 1803 по 1806 годъ и потомъ въ 1809 году, явились переселенцы изъ Виртемберга, Бадена, при-Рейнской Баваріи и только небольшое число изъ Пруссіи, Польши, Швейцаріи и Саксоніи. Они основали колоніи, которыя составили потомъ округи: Либентальскій, Кучурганскій и Березанскій.

Правительство выстроило имъ домы, снабдило ихъ всѣмъ необходимымъ для продовольствія и обзаведенія хозяйствомъ, выдало посѣвныя сѣмяна и дало имъ денегъ; кромѣ того кормовыя деньги, которыя выдавались имъ изъ

(*) Напримѣръ, на водвореніе колонистовъ около Петербурга издержки казны, на первоначальное обзаведеніе одной семьи, простирались до 5,000 руб.

казны, отъ русской границы до мѣста назначенія, были имъ прощены. Почти всѣ эти переселенцы были люди бѣдные, не имѣвшіе никакихъ собственныхъ средствъ для прочнаго хозяйственнаго устройства, и притомъ лишь весьма немногіе изъ нихъ были въ своемъ отечествѣ земледѣльцами, а большинство состояло изъ ремесленниковъ и чернорабочихъ. Для водворенія ихъ отведено было казною 35,000 десятинъ земли, большею частью черноземной и вообще удобной для хлѣбопашества, но переселенцы не умѣли пользоваться выгодами своей мѣстности, учредили значительнѣйшія изъ своихъ поселеній (большой и малый Либенталь) слишкомъ близко одно отъ другаго, такъ что принадлежащія къ этимъ колоніямъ дачи образуютъ очень узкія и длинныя полосы; въ иныхъ мѣстахъ заняли садами значительныя пространства земли, прилегающей къ усадьбамъ, не оставивъ достаточнаго мѣста для сихъ послѣднихъ и для выгоновъ; поля между домохозяевами подѣлены были мелкими участками, что затрудняло и замедляло обработку ихъ, и такъ мало знали колонисты цѣну земли, что отмежеванный имъ участокъ, въ количествѣ 60 десятинъ на каждое семейство, они добровольно раздѣлили съ безсемейными ремесленниками и чернорабочими, почему въ настоящее время имѣютъ не болѣе, какъ по 50 десятинъ на семейство. Обработка земли производилась очень дурно и въ самомъ маломъ размѣрѣ, а другія вѣтви сельскаго хозяйства, процвѣтающія нынѣ—садоводство и винодѣліе оставались въ совершенномъ пренебреженіи. При такомъ положеніи дѣлъ, не смотря на тогдашнее изобиліе въ землѣ, весьма немногіе хозяева собирали богатыя жатвы и выручали за нихъ значительные барыши, для удовлетворенія своихъ потребностей и уплаты казенныхъ податей и долга. Въ сельскомъ управленіи существовали разныя злоупотребленія; должностныя мѣста заняты были людьми недостойными и часто порочными; сельскія школы были очень плохи и вообще устройство колоній находилось въ дурномъ положеніи. Наконецъ, частые неурожаи и большія потери отъ падежей скота, отъ града, саранчи и другихъ насѣкомыхъ, мало по малу заставили колонистовъ обратить вниманіе на улучшеніе своего состоянія. Вновь пробудившаяся энергія къ труду, преимущественно между молодымъ поколѣніемъ, при постоянной заботливости и усиліяхъ высшаго мѣстнаго колоніальнаго начальства, быстро подвинули впередъ хлѣбопашество, скотоводство, садоводство и винодѣліе; благосостояніе этихъ колоній возросло до такой степени, преимущественно въ прошедшее царствованіе, что въ настоящее время можно надѣяться, что округъ этотъ со временемъ недалеко отстанетъ отъ лучшихъ поселеній въ Россіи—меннонистскихъ.

Въ отношеніи остальныхъ Новороссійскихъ колоній стараго водворенія, въ 1825 году Высочайше повелѣно было: Новороссійскихъ колонистовъ, ко-

торымъ опредѣленная 20-ти-лѣтняя льгота минула, сравнить въ платежѣ податей съ тамошними государственными крестьянами.

Въ тоже время постановлено, чтобы изъ общей суммы казеннаго долга Новороссійскихъ колонистовъ, водворенныхъ въ царствованіе Александра I, всего 5.076,746 руб. 18½ коп. ассигнаціями и 10,400 червонцевъ, взыскать только 3.915,932 руб. 66¼ коп., употребленные на прокормленіе, обзаведеніе, постройку домовъ, лекарства и т. п.; изъ остальныхъ: 557,524 руб. 24½ коп., издержанные на постройку церквей, покупку земель, жалованье чиновникамъ, пасторамъ и на другіе расходы, оставить вовсе безъ взысканія и 116,076 руб. 75¼ коп., употребленные на вспоможеніе переселенцамъ во время пути до мѣста водворенія, равно и 487,211 руб. 52½ коп. ассигнаціями и 10,400 червонцевъ, издержанные пограничными начальниками губерній Гродненской, Виленской, Бѣлостокской и Волынской, отнесть къ безвозвратному долгу колонистовъ, который обязаны возвратить, въ той мѣрѣ, какая причитается на долю каждаго семейства, только тѣ колонисты, которые пожелаютъ возвратиться за-границу. Вмѣстѣ съ тѣмъ опредѣлена и мѣра ежегоднаго взноса этого долга для разныхъ колоній, соразмѣрно состоянію и выгодамъ каждой изъ нихъ, а именно: по Одесскому водворенію: съ болгарскихъ колонистовъ, колоній: Большаго Буялыка по 27 руб., Малаго Буялыка по 12 руб., Кубанки по 34 руб., Катаржина по 40 руб. и Терновка по 37 руб. съ каждаго семейства; съ нѣмецкихъ колонистовъ, съ колоній Парканы и новыхъ черногорцевъ по 45 руб., съ тѣхъ изъ нихъ, которымъ минула 10-лѣтняя льгота, и по 25 руб. съ подходящихъ къ уравненію въ податяхъ съ государственными крестьянами.

Въ 1819 году переселеніе въ Россію было вовсе запрещено. Съ слѣдующимъ царствованіемъ, въ 1833 году, контора опекунства въ Одессѣ была упразднена, а попечительный комитетъ переведенъ въ Одессу, съ подчиненіемъ его съ 1837 года, со времени учрежденія министерства государственныхъ имуществъ, сему послѣднему.

Въ теченіе прошлаго царствованія число колоній увеличилось выселеніемъ семействъ изъ прежнихъ колоній.

Въ приложеніи помѣщаемъ таблицу № XV всѣмъ колоніямъ Херсонской губерніи, съ означеніемъ населенія въ нихъ по всѣмъ ревизіямъ со времени учрежденія ихъ. Что же касается указаній, имѣющихся въ колоніяхъ, о водворившихся и выселившихся въ теченіе этого періода колонистахъ, то они не могутъ послужить къ статистическимъ выводамъ, такъ какъ въ эти числа большею частью включены колонисты, перечислявшіеся изъ однѣхъ колоній въ другія.

Всѣхъ же, такъ называемыхъ нѣмецкихъ колонистовъ въ губерніи казенная палата по 10-й ревизіи считаетъ:

Въ Херсонскомъ уѣздѣ. . .	1,737	ревизскихъ	душъ.
— Бобринецкомъ — . .	233	—	—
— Тираспольскомъ — . .	5,895	—	—
— Одесскомъ (1) — . .	19,392	—	—
Всего . .	27,263 (2).		

Но изъ этого числа слѣдуетъ выключить населеніе болгарскихъ колоній, въ которыхъ колоніальное начальство по 10-й ревизіи считало:

	Душъ мужескаго пола.	Душъ женскаго пола.	
Въ колоніи Катаржинѣ .	1,393	1,341	Тираспольскаго уѣзда.
— — — .	591	564	
— Большомъ Буянѣ .	1,304	1,273	Одесскаго уѣзда.
— Маломъ — . .	425	425 (?)	
— Кубанкѣ	781	754	
— Терновкѣ. . . .	824	843	Херсонскаго уѣзда.
Всего .	5,888	5,220	

Слѣдовательно однихъ нѣмцевъ-колонистовъ считается по 10-й ревизіи 21,374 ревизскихъ душъ.

На всѣхъ колонистовъ, кромѣ колоніи Старый-Данцигъ, приходится земли въ Херсонской губерніи 251,865 десятинъ, или на ревизскую душу по $9^1/_3$ десятинъ, т. е. только нѣсколько менѣе, чѣмъ приходится на ревизскую душу государственныхъ крестьянъ.

Въ 1858 году земскихъ сборовъ на государственныя и частныя повинности поступило съ колонистовъ:

Недоимокъ	1,119	руб.	$63^1/_2$ коп.
Оклада 1857 года.	13,219	„	89 „
Осталось къ 1858 году: недоимокъ . . .	1,258	„	$81^1/_4$ „
оклада 1857 года	384	„	57 „
Итого земскихъ сборовъ должно было поступить въ 1857 году: недоимокъ . . .	2,378	„	$17^3/_4$ „
оклада 1857 года	13,604	„	40 „

или по 9-й ревизіи считая колонистовъ 22,833 ревизскихъ душъ, приходилось земскаго сбора на одну душу 59 коп. сер., а недоимокъ считалось по 10 коп.

(1) Къ Одесскому уѣзду причислены колоніи Ананьевскаго уѣзда Мюнхенъ и Рапштадтъ, находящіяся въ Березанскомъ округѣ.

(2) Прибавивъ къ мужескому населенію таблицы № XV 233 души колоніи Старый Данцигъ, населенія по вѣдомостямъ колоніальнаго начальства болѣе на 172 души и эта разница относится къ Одесскому уѣзду.

Состояніе земледѣлія и разныхъ другихъ отраслей хозяйства въ колоніяхъ было изложено нами въ общемъ обзорѣ статей этого хозяйства въ губерніи. Здѣсь можемъ сказать только, что колонисты вполнѣ поняли, что тщательность обработки земли служитъ вѣрнѣйшимъ ручательствомъ вознагражденія земледѣльческаго труда, и поэтому они негонятся такъ за количествомъ распашки, какъ это замѣчается въ хозяйствахъ почти всѣхъ остальныхъ сословій губерніи. Довольно того, если скажемъ, что колонисты Одесскаго уѣзда нанимали землю въ 1856 году отъ 1 руб. 75 коп. до 5 руб. сер. за десятину, а въ 1859 году платили уже отъ 2 руб 25 коп. до 8 руб. сер.

Винодѣліе, развивавшееся въ колоніяхъ сначала съ такимъ трудомъ, теперь получило уже достаточное развитіе, такъ что въ скоромъ времени, вѣроятно, онѣ будутъ обходиться собственнымъ виномъ, не закупая его у приднѣстровскихъ жителей. Огородничество также получило свое развитіе рачительностью болгаръ. Садоводствомъ наиболѣе замѣчательна колонія Парканы, въ которой въ 1857 году было собрано:

		Которые продавались за пудъ: На мѣстѣ.	Въ Одессѣ.
Яблокъ	1,500 четвертей	80 коп.	1 руб. 50 коп.
Грушъ	150 —	60 —	1 — „ —
Абрикосовъ . . .	30 —	40 —	„ — 70 —
Персиковъ . . .	10 —	80 —	1 — 20 —
Вишень	100 —	70 —	1 — „ —
Сливъ	3,000 —	50 —	1 — „ —

Главный сбытъ фруктовъ былъ въ Одессѣ, въ количествѣ до 2,000 четвертей. Сливъ же въ сушеномъ видѣ было приготовлено до 7,000 пудовъ, проданныхъ преимущественно харьковскимъ купцамъ.

Въ 1852 году въ колоніяхъ иностранныхъ поселенцевъ считалось 23,035 лошадей, 29,225 гол. рогатаго скота и 76,360 простыхъ овецъ, т. е. на одну ревизскую душу лошадей 1,00, рогатаго скота 1,28, овецъ 3,34.

Достаточно сравнить эти цифры съ подобными же для государственныхъ крестьянъ, чтобы видѣть различіе степени ихъ благосостоянія передъ колонистами. Нельзя не видѣть въ этомъ послѣднемъ особой заботливости колоніальнаго начальства. Правда, издержки правительства на учрежденіе колоній были велики, и пособія и льготы, данныя колонистамъ, были несравненно значительнѣе, чѣмъ водворившимся крестьянамъ, а также земли имъ отводились лучшія, чѣмъ русскимъ переселенцамъ. Но злоупотребленія выборныхъ и безпорядки были также значительны между колонистами и кромѣ того, не говоря уже о перемѣнѣ климата и условій своего быта, они, по большой части, не были знакомы съ главнымъ предметомъ своего существованія—съ земледѣліемъ.

Все это надобно было преодолѣть колоніальному начальству, добросовѣстностью своихъ дѣйствій вселивъ довѣріе къ своимъ требованіямъ.

Въ этомъ отношеніи чрезвычайно много содѣйствовала ему грамотность въ протестантскихъ выходцахъ, положеніе которыхъ и въ настоящее время гораздо лучше, чѣмъ католиковъ, такъ что по одному наружному виду селеній можно опредѣлить, какое исповѣданіе господствуетъ въ колоніи. Поэтому распространеніе грамотности съ одной стороны, а съ другой убѣжденіе, что всѣ требованія начальства, относительно введенія различныхъ полезныхъ отраслей хозяйства, клонятся лишь къ благоустройству самихъ колонистовъ, а не въ видахъ увеличенія доходовъ, извлекаемыхъ съ нихъ правительствомъ, обложеніемъ этихъ статей какою-либо новою податью,—довели нынѣшнія колоніи до того положенія, что онѣ могутъ служить образцомъ для всего земледѣльческаго сословія края. Довольно того, что онѣ имѣютъ уже свою газету Unterhaltungsblatt, наполняемую преимущественно статьями самихъ же колонистовъ, а издаваемый въ Одессѣ нѣмецкій календарь, собственно для южныхъ колонистовъ, расходится въ числѣ 6,000 экземпляровъ (по 20 коп. сер.). Въ обоихъ этихъ изданіяхъ находятся указанія, полезныя для сельскаго сословія.

Причины, почему до сихъ поръ нѣмецкія колоніи не могли оказать благодѣтельнаго вліянія на остальное земледѣльческое населеніе, заключаются именно въ тѣхъ условіяхъ, какія были нами исчислены при описаніи государственныхъ крестьянъ.

Съ своей стороны, колонисты, получивъ отъ правительства матеріальныя пособія: въ денежныхъ ссудахъ, землѣ и льготахъ въ порядкѣ управленія, внутренняго устройства и въ направленіи самаго хозяйства ихъ, — вполнѣ выразили свою признательность въ теченіе послѣдней войны, перевозя, нерѣдко безплатно и съ полною готовностью, не только тяжести, за которыя положено выдавать контрмарки или прогоны, но даже хлѣбъ изъ Одессы, больныхъ, раненыхъ и вообще встрѣчали войска съ такимъ радушіемъ, какого не было замѣтно въ прочихъ селеніяхъ. Обладая значительными перевозочными средствами, прекрасно устроенными фургонами, они занимались перевозкою даже въ то время, когда никто другой не рѣшался на нее, и подвозили къ арміи продовольственные запасы и даже сѣно, когда, за недостаткомъ фуража на театрѣ дѣйствій, подвозы считались невозможными. Однимъ словомъ, они вполнѣ вознаградили истраченныя на нихъ правительствомъ суммы, не говоря уже о тѣхъ богатствахъ, которыя они создали изъ своихъ земель, обратя ихъ въ лучшія нивы.

Совсѣмъ другое явленіе представляютъ *евреи-колонисты* или евреи-земледѣльцы. Въ настоящее время ихъ въ Херсонской губерніи, по отчетамъ 10-й ревизіи, считается 11,381 душа мужескаго пола. Но между ними находятся

земледѣльцы водворенные на казенныхъ, на помѣщичьихъ и на собственныхъ земляхъ. Мы здѣсь говоримъ *о евреяхъ-земледѣльцахъ, живущихъ на казенныхъ земляхъ*. Начало водворенія евреевъ, какъ земледѣльческаго сословія, въ Херсонской губерніи, относится къ концу 1790 года.

Въ 1804 году, въ общемъ, изданномъ для евреевъ положеніи, опредѣлены уже преимущества евреевъ-земледѣльцевъ и назначена льгота, коею поселившіеся особенными селеніями на земляхъ помѣщичьихъ, по добровольнымъ условіямъ, освобождались отъ всѣхъ казенныхъ податей на 5 лѣтъ; людямъ же несостоятельнымъ предоставлено право селиться на земляхъ казенныхъ, между прочимъ въ Екатеринославской, Херсонской и Таврической губерніяхъ; эти послѣдніе освобождались на 10 лѣтъ отъ всѣхъ податей, кромѣ земскихъ повинностей, и на обзаведеніе имъ назначалась заимообразная ссуда; сверхъ того, по окончаніи льготы, они освобождались отъ платежа двойныхъ податей.

Судя по численности евреевъ выселившихся, въ силу этого положенія, эта мѣра имѣла успѣхъ, потому что съ 1807 по 1809 годъ основалось уже 8 колоній: Израилевка, Бобровый-Кутъ, Сейдеминуха, Большой и Малый Нагартавъ, Эфенгаръ, Ингулецъ и Камянка; въ 1810 году въ нихъ считалось 600 семействъ, въ 3,640 душъ обоихъ половъ, и въ томъ же году ожидалось еще до 300 семействъ. Но положеніе этихъ новыхъ земледѣльцевъ было тягостно и непрочно, ибо въ томъ же году встрѣчаемъ донесеніе Херсонскаго военнаго губернатора, "что, по непривычкѣ евреевъ къ хлѣбопашеству и по нечистотѣ въ житіи ихъ, смертность между ними весьма велика и что переселять ихъ болѣе не должно, развѣ по испытаніи склонности ихъ къ сему роду жизни". По этой причинѣ, а также вслѣдствіе уменьшенія суммы на водвореніе, 6-го апрѣля того же года Высочайше повелѣно остановить водвореніе ихъ вновь; тѣхъ же, кои водворены, оставить въ прежнемъ положеніи.

Въ 1835 году, Высочайше утвержденнымъ 13-го апрѣля положеніемъ, вновь дозволено каждому еврею переходить въ земледѣльческое состояніе, только бы такой переходъ совершался не во время народной переписи или рекрутскаго набора. Этимъ же положеніемъ, между прочимъ, слагалась съ евреевъ, переходившихъ въ земледѣльческое состояніе, недоимка казенныхъ податей и другихъ сборовъ за прежнее время, если таковая на нихъ оказывалась.

Такъ какъ упомянутое положеніе, за сдѣланными дополненіями, остается и донынѣ дѣйствующимъ для нихъ закономъ, то, для полноты нашего обзора, нелишнимъ считаемъ представить главныя статьи его, относящіяся собственно къ евреямъ, поселившимся на казенныхъ земляхъ. Содержаніе этихъ статей слѣдующее:

1) Евреи могутъ просить отвода земель, изъ пустопорожнихъ и оброчныхъ, по собственному ихъ избранію, во всѣхъ мѣстахъ, назначенныхъ къ постоянной ихъ осѣдлости.

2) Казенныя земли отводятся евреямъ, по прошеніямъ ихъ, въ оброчное пользованіе, съ тѣмъ, чтобы желающихъ было не менѣе 25 душъ мужескаго пола и чтобы участокъ просимой земли былъ избранъ отдѣльно отъ христіанскихъ селеній.

3) Евреи должны окончить поселеніе на отводимой имъ землѣ не позже, какъ въ теченіе 2-хъ лѣтъ со дня отвода; въ противномъ случаѣ земля отъ нихъ отбирается и они обращаются въ прежнія общества.

4) Отводы земель по росписаніямъ министерства финансовъ, для устройства еврейскихъ поселеній въ большомъ видѣ, могутъ быть дѣлаемы и за чертою осѣдлости евреевъ, по особенному Высочайшему разрѣшенію.

5) Земли, отводимыя евреямъ для поселенія, почитаются принадлежащими всему обществу, на оныхъ поселенному.

Въ 1837 году 4 ноября, утверждены правила и штатъ для особаго управленія еврейскими колоніями, основавшимися въ Херсонской губерніи. Но со времени новаго позволенія учреждать еврейскія колоніи до этого года охотниковъ къ тому, какъ видно, было немного; ибо въ упомянутыхъ правилахъ встрѣчаемъ только одну новую колонію Излучистую, которая въ первый разъ упоминается въ вѣдомостяхъ 8-й ревизіи (*). По этимъ правиламъ, еврейскія колоніи Херсонской губерніи поступили въ вѣдомство Новороссійскаго и Бессарабскаго генералъ-губернатора. Въ каждую изъ нихъ назначены, для непосредственнаго и постояннаго надзора за порядкомъ и хозяйственными заведеніями, особые смотрители изъ отставныхъ унтеръ-офицеровъ, а для наблюденія за дѣйствіями этихъ частныхъ смотрителей, управляющій изъ отставныхъ штабъ-офицеровъ, съ двумя помощниками. Управляющему поручено колоніями, по мѣрѣ имѣющихся средствъ, стараться учреждать особыя школы для обученія дѣтей евреевъ-поселенцевъ, содѣйствовать успѣхамъ земледѣлія, заводя, гдѣ возможно, общественную запашку, пещись объ успѣхахъ садоводства, учреждая съ разрѣшенія генералъ-губернатора общественные сады, для образца и разсадки, и для снабженія колонистовъ деревьями плодовыми и лѣсными. Для поощренія же колонистовъ, отличающихся трудами въ земледѣліи и садоводствѣ, опредѣлено представлять къ награжденію ихъ похвальными листами и медалями.

(*) По свидѣтельству г. Скальковскаго она основана между 1809 и 1824 годами (опытъ стат. опис. Новороссійскаго края, часть I, стр. 315), но въ 7-й ревизіи 1816 г. она еще не показана.

Изложенныя правила оставались безъ измѣненія до 1847 года, т. е. почти 10 лѣтъ, а въ этомъ году, для успѣшнѣйшаго поселенія евреевъ и обезпеченія благоустройства этихъ поселеній, по представленію министра государственныхъ имуществъ, изданы 27-го марта нѣкоторыя дополнительныя правила, коими измѣненъ и прежній порядокъ управленія колоніями, а именно: положено отводить въ Новороссійскихъ губерніяхъ отъ 20 до 30 и 40 десятинъ земли на семейство, смотря по качеству земель, и притомъ не стѣсняясь никакимъ разстояніямъ отъ существующихъ христіанскихъ поселеній, и даже позволено строиться близь самыхъ сихъ поселеній; евреямъ же, имѣющимъ въ своихъ семействахъ не менѣе 3-хъ работниковъ, разрѣшено поступать въ состояніе земледѣльцевъ во всякое время безпрепятственно. Управленіе этими колоніями въ Новороссійскомъ краѣ подчинено попечительному комитету объ иностранныхъ поселенцахъ. Для мѣстнаго надзора опредѣляется комитетомъ въ каждую губернію особый смотритель съ помощникомъ, а въ селеніяхъ учреждаются приказы, подобные существующимъ въ нѣмецкихъ колоніяхъ, подъ начальствомъ одного изъ лучшихъ нѣмецкихъ колонистовъ или же смотрителя ближайшей колоніи иностранныхъ поселенцевъ. При этомъ предоставлено попечительному комитету приглашать лучшихъ хозяевъ изъ нѣмецкихъ колонистовъ переходить въ еврейскія поселенія, для примѣра въ хозяйствѣ, и въ должности сельскихъ начальниковъ, давая имъ участки земель и особыя льготы. Между мѣрами къ хозяйственному устройству, въ § 23 постановлено, что если по истеченіи 6-ти лѣтъ поселенные евреи не будутъ имѣть полнаго хозяйства и такимъ образомъ останутся въ тягость обществу, и если это упущеніе произойдетъ отъ собственной ихъ вины, т. е. отъ ихъ нерадѣнія о хозяйствѣ, то всѣ члены семейства, способные къ военной службѣ, отдаются въ рекруты, полученныя же за нихъ квитанціи продаются и вырученная отъ того сумма пріобщается къ общему капиталу, предназначенному на поселеніе евреевъ.

Въ 1840 годахъ, при обозрѣніи еврейскихъ колоній, было указано, что главною причиною неуспѣха этой колонизаціи были неудачно избранныя для нея мѣстности, въ особенности же недостатокъ хорошей прѣсной воды. Поэтому колоніальное начальство озаботилось объ устраненіи такого важнаго неудобства и значительно въ этомъ успѣло.

Успѣшные результаты всѣхъ вышеизложенныхъ мѣръ лучше всего можно видѣть изъ прилагаемыхъ при этомъ таблицъ № 11 и 12, о населеніи еврейскихъ колоній по послѣднимъ 4 ревизіямъ и о времени водворенія въ нихъ и выселенія евреевъ.

ТАБЛИЦА № 11.

	Названія колоній.	Число евреевъ-земледѣльцевъ по ревизіямъ: 1816 года. муж.	жен.	1835 года. муж.	жен.	1850 года. муж.	жен.	1858 года. муж.	жен.	Габ. муж.	Габ. жен.	Раввиновъ. муж.	Раввиновъ. жен.	Нѣмецкихъ колонистовъ. муж.	Нѣмецкихъ колонистовъ. жен.
Херсонскаго уѣзда.	Большая Сейдеминуха	285	»	676	612	949	867	1,050	1,031	8	8	1	1	28	14
	Малая Сейдеминуха	»	»	»	»	163	145	205	209	2	2			»	»
	Бобровый-Кутъ	329	»	558	464	838	736	977	911	6	6	1	1	3	4
	Большой Нагартивъ	307	»	366	358	358	349	375	366	6	6	1	1	»	»
	Малый Нагартивъ	119	»	118	113	116	113	108	105	2	2			»	»
	Ефенгаръ	149	»	404	351	441	402	442	406	4	4	1	1	29	31
	Пигулецъ	331	»	431	425	554	476	699	646	6	6	1	1	»	»
	Камянка	406	»	398	352	294	315	274	284	4	4	1	1	21	24
	Излучистая	»	»	234	222	260	273	272	265	2	2	1	1	21	24
	Новый Бериславъ	»	»	»	»	324	265	364	309	2	2	1	1	15	10
	Львова	»	»	»	»	451	350	560	489	2	2	1	1	»	»
	Ново-Полтавка	»	»	»	»	664	603	757	766	4	4	1	1	8	11
	Романовка	»	»	»	»	461	402	494	493	6	6	1	1	»	»
	Ново-Витебскъ	»	»	»	»	»	»	324	244	2	2			24	19
	Ново-Подольскъ	»	»	»	»	»	»	330	289	»	»	1	1	15	20
	Ново-Ковно	»	»	»	»	»	»	191	176	2	2			14	7
	Ново-Житомиръ	»	»	»	»	»	»	226	210	»	»	»	»	32	26
	Добрая	»	»	»	»	»	»	770	661	2	2	1	1	6	7
	Итого	1,926	»	3,185	2,897	5,873	5,296	8,418	7,860	60	60	31	13	216	197
Бобринецкаго уѣзда.	Израилевка	99	»	353	304	417	380	442	420	2	2	1	1	19	18
	Сагайдакъ	»	»	»	»	100	89	241	216	2	2			»	»
	Итого	99	»	353	304	517	469	683	636	4	4	1	1	19	17
	Всего	2,025	»	3,538	3,201	6,390	5,765	6,101	8,496	64	64	14(1)	14	235(2)	215

(1) Въ этомъ числѣ показано 5 раввиновъ, непричисленныхъ къ положеніямъ, а числящихся въ западныхъ губерніяхъ.

(2) Нѣмецкіе колонисты раздѣляются по языку, нравамъ, обычаямъ и даже по домостроительству и земледѣльческимъ орудіямъ на два отдѣла: *меннонистовъ* и собственно такъ называемыхъ *польцевъ*. Они поселены въ видѣ коргомниковъ, для примѣра и надзора за евреями. Первыхъ считается, въ колоніяхъ 272, а послѣднихъ 178 душъ обоихъ половъ.

ТАБЛИЦА № 12.

Въ какомъ году.	Водворялись въ колоніяхъ.				Выселялись изъ колоній — евреи.	
	Евреи.		Нѣмцы.			
	Муж.	Жен.	Муж.	Жен.	Муж.	Жен.
Въ 1807	614	493	„	„	„	„
— 1809	1,456	1,294	„	„	„	„
— 1810	128	103	„	„	„	„
— 1811	7	4	„	„	„	„
— 1819	„	„	„	„	2	1
— 1820	„	„	„	„	5	3
— 1821	2	4	„	„	„	„
— 1822	2	4	„	„	„	„
— 1823	102	85	„	„	3	3
— 1824	614	504	„	„	„	„
— 1825	496	382	„	„	„	„
— 1826	1	3	„	„	„	„
— 1829	„	„	„	„	23	14
— 1830	„	„	„	„	27	15
— 1831	„	„	„	„	19	8
— 1832	2	3	„	„	„	„
— 1834	„	„	„	„	2	3
— 1837	209	168	„	„	39	30
— 1838	194	148	„	„	72	59
— 1839	75	57	„	„	101	74
— 1840	2,181	1,837	„	„	30	27
— 1841	540	448	„	„	26	22
— 1842	8	6	„	„	1	1
— 1843	„	„	„	„	1	2
— 1844	„	„	„	„	6	5
— 1845	„	„	„	„	16	10
— 1846	83	74	„	„	„	„
— 1847	163	137	13	9	3	4
— 1848	404	342	„	„	2	1

Въ 1849	58	62	8	11	3	3
— 1850	244	191	39	41	2	1
— 1851	228	183	120	107	„	„
— 1852	220	178	„	„	1	1
— 1853	39	32	36	80	„	„
— 1854	47	44	10	8	„	„
— 1855	410	333	3	2	„	„
— 1856	318	270	„	„	„	„
— 1857	67	53	„	„	„	„
— 1858 (*) . . .	6	5	6	7	„	„
Итого	8,919	7,447	235	215	384	287

Благодаря свѣдѣніямъ доставленнымъ попечителемъ еврейскихъ колоній Херсонскаго водворенія, г. маіоромъ Алсамбаровымъ, мы предлагаемъ статистическія указанія о евреяхъ-колонистахъ въ таблицѣ № XVI, находящейся въ приложеніи, въ такой полнотѣ, какой намъ не удалось получить ни по одному изъ вѣдомствъ. Здѣсь же разсмотримъ значеніе нѣкоторыхъ изъ этихъ данныхъ.

1) Земледѣліе развито въ такомъ маломъ размѣрѣ, что только при урожаѣ болѣе самъ-15 удовлетворяется продовольственная потребность населенія; между тѣмъ на ревизскую душу приходится всѣхъ земель вообще около $3^{2}/_{3}$ десятины, т. е. нѣсколько болѣе, чѣмъ въ прочихъ земледѣльческихъ сословіяхъ.

2) При такомъ жалкомъ состояніи полеводства, можно было бы допустить, что евреи обратили вниманіе на скотоводство и преимущественно овцеводство, представляющее, при безкапитальности, наибольшія выгоды; между тѣмъ мы находимъ, что на одну ревизскую душу приходится: всего скота вообще 1,06, а именно: лошадей 0,19, рабочихъ воловъ 0,10, всего рогатаго скота вообще 0,72, овецъ 0,14.

3) Подобное разительно жалкое состояніе сельской промышленности ведетъ къ такому пониженію наемной платы за землю, какую мы не встрѣчаемъ въ другихъ мѣстахъ губерніи, за исключеніемъ нѣкоторыхъ городскихъ земель, по особымъ причинамъ.

4) Окладныя подати и сборы, исчисленные въ 4-мъ пунктѣ подъ буквами *а* и *б*, составляютъ въ сложности сумму 24,044 р. $61^{3}/_{4}$ коп., которую евреи не могли бы взнести, еслибы управленія ихъ не озаботились, раздачею совершенно праздныхъ земель и прочихъ статей хозяйства, увеличить мирскіе

(*) Свѣдѣнія за 1858 годъ простираются до іюля мѣсяца.

доходы, коихъ въ общей сложности было въ 1857 году на 15,365 р. 20¾ коп. Поэтому среднимъ числомъ на одну ревизскую душу (по 9-й ревизіи) приходилось остальныхъ сборовъ всего 1 р. 35 коп.

По вѣдомостямъ казенной палаты за 1857 годъ, поступило съ евреевъ-земледѣльцевъ земскихъ сборовъ и частныхъ повинностей:

Недоимокъ	774	р.	38½ к.
Оклада	3,870	„	59½ „
Итого . .	4,644	р.	98 к.
Къ 1858 году осталось: недоимокъ	7,428	„	25¾ „
оклада 1857 года .	500	„	40½ „

Всматриваясь въ положеніе еврейскихъ колоній, изложенное нами въ столь очевидныхъ данныхъ, трудно вѣрить въ счастливую будущность для этого населенія, какъ земледѣльческаго сословія. Оно составилось изъ пришлецовъ, отъ которыхъ общества желали отдѣлаться, такъ какъ, по своей бѣдности, они не въ состояніи были уплатить наросшіе на нихъ недоимки, а правительство прощало ихъ и давало еще средства къ переселенію. Въ довершеніе всего этого они избавлялись отъ рекрутской повинности, по сроку льготы, на всю жизнь, въ то время, какъ могли быть отданы обществами, которыхъ они тяготили. Поэтому въ эпохи, предшествовавшія военнымъ дѣйствіямъ и рекрутскимъ наборамъ, за которыми такъ внимательно слѣдятъ евреи, являлось наибольшее число евреевъ, желавшихъ, номинально, сдѣлаться хлѣбопашцами. Мы уже видѣли, сколько трудностей предстояло самому заботливому, попечительному начальству нѣмецкихъ колоній водворить порядокъ и пріучить къ земледѣлію нѣмцевъ-ремесленниковъ, какъ бы то ни было—привыкшихъ къ производительному труду и вышедшихъ въ Россію не пролетаріями, а съ нѣкоторымъ имуществомъ. При всей склонности нѣмцевъ къ гражданской благоустроенности, при нѣкоторой степени ихъ образованія, сколько противудѣйствія, упорства было съ ихъ стороны и сколько времени должно было пройти, пока они не достигли своего цвѣтущаго положенія. Евреи же, вышедшіе сюда, были на родинѣ въ полномъ смыслѣ пролетаріи, непривыкшіе и незнавшіе никакого, сколько-нибудь тяжкаго труда и перебивавшіеся большею частью гандлеваніемъ, факторствомъ и весьма рѣдко ремеслами. Здѣсь они должны были начать новую жизнь, переродиться, взяться за тяжелый плугъ, проворно работать косой, ухаживать за скотомъ, имѣть запасы, однимъ словомъ дѣлать то, о чемъ они и не помышляли на своей родинѣ. Поэтому-то, переселившись въ этотъ край, они вздумали было также гандлевать, отдавая землю за безцѣнокъ въ наемъ, для покрытія части повинностей, сводили свои семьи по нѣскольку въ одинъ домъ, чтобы имъ требовалось меньше издержекъ

на продовольствіе и топливо, а сами ходили съ коробками по селеніямъ и старались вступать въ разныя сдѣлки съ крестьянами. Какъ вездѣ, они быстро изучили источники своего быстрѣйшаго обогащенія и потому, не имѣя еще капиталовъ, чтобы вступить въ мѣновыя сношенія съ земледѣльческимъ населеніемъ, они познакомились съ безпаспортными и другими лицами, преслѣдуемыми законами. Конокрадство и тому подобная промышленность вскорѣ явились въ окрестностяхъ еврейскихъ колоній, а подати все-таки не взносились исправно. Необходимость подчиненія еврейскихъ поселенцевъ строгому надзору лицъ, хорошо знакомыхъ съ земледѣліемъ, была очевидна. Поэтому назначеніе меннонистовъ и другихъ нѣмецкихъ колонистовъ, отличавшихся своимъ хозяйствомъ, въ еврейскія колоніи, было самою надежною мѣрою. Теперь мы встрѣчаемъ у нихъ нѣкоторыя земледѣльческія орудія и даже фургоны нѣмецкаго устройства (*). Но это все еще ничто, сравнительно съ общимъ положеніемъ ихъ, которое заставляетъ удивляться, чѣмъ они существуютъ, какъ они еще живутъ. Опытъ можетъ показать, и только по истеченіи значительнаго времени, когда дѣятелями общества явится другое поколѣніе — могутъ-ли евреи дѣйствительно сдѣлаться земледѣльцами.

ж) АДМИРАЛТЕЙСКОЕ ПОСЕЛЕНІЕ.

Адмиралтейское поселеніе черноморскаго вѣдомства состоитъ изъ шести селеній Херсонскаго уѣзда, въ окрестностяхъ города Николаева.

Селенія: Богоявленскъ (Витовка), Покровскъ, Воскресенскъ и Калиновка были населены въ 1789 году, по Высочайшему именному указу и по предписаніямъ генералъ-фельдмаршала князя Потемкина-Таврическаго, большею частью заштатными церковниками, семейными рекрутами, назначенными на службу во флотъ, безпаспортными крестьянами, вышедшими изъ польскихъ провинцій, добровольно поселившимися отставными солдатами и собственными князя Потемкина крестьянами и мастеровыми съ его канатнаго завода. Къ нимъ же были причислены селенія возлѣ корабельныхъ лѣсовъ адмиралтейскаго вѣдомства, Знаменка и Богдановка; но въ 1820 году, вмѣстѣ съ лѣсами: Чутою, Чернымъ и другими, находящимися нынѣ въ Александрійскомъ уѣздѣ, были отчислены въ военное поселеніе кавалеріи, а вмѣсто ихъ переданы въ черноморское вѣдомство казенныя селенія, Херсонскаго уѣзда, Березнеговатое и Висунскъ, населенныя въ 1795 году малороссіянами изъ Малороссійскихъ губерній.

Сословіе адмиралтейскихъ поселянъ было учреждено съ цѣлью, чтобы адмиралтейство могло имѣть мастеровыхъ изъ своихъ крестьянъ и тѣмъ

(*) Нѣмецкія орудія отличаются отъ малороссійскихъ тѣмъ, что первыя окованы желѣзомъ, а послѣднія нѣтъ.

выйти изъ зависимости отъ вольнонаемныхъ мастеровъ, вообще дорого стоившихъ. До 1811 года адмиралтейскіе употреблялись на работы адмиралтейства или лично, или платили оброкъ. Въ этомъ году, по Высочайше утвержденному докладу морскаго министерства, они были обращены большею частью на работы къ устроеннымъ въ с. Богоявленскѣ суконной и парусной фабрикамъ. Въ 1834 году фабрики эти были упразднены и поселяне были опять обращены на работы въ адмиралтействѣ и на канатномъ заводѣ, бывшемъ сначала въ г. Херсонѣ, а теперь находящемся въ г. Николаевѣ. На основаніи Высочайше утвержденнаго, въ 3 день февраля 1812 года, мнѣнія государственнаго совѣта, поселяне раздѣлялись на три участка и получали отъ адмиралтейства заработную плату по 2 руб. 70 коп. сер. въ мѣсяцъ каждому человѣку.

Съ 16 до 60 лѣтъ поселяне должны отбывать работу; по достиженіи 60-лѣтняго возраста, а также вовсе неспособные къ работамъ и всѣ женщины вообще, освобождаются отъ казенныхъ работъ; увѣчные же и болѣзненные назначаются къ болѣе легкимъ работамъ.

Въ замѣнъ этихъ обязанностей, поселяне освобождены: отъ податей, земскихъ повинностей—денежныхъ и натуральныхъ, отъ рекрутства и отъ постояннаго квартированія войскъ.

Въ приложеніи, въ таблицѣ № XVII показано населеніе адмиралтейскаго поселенія по всѣмъ ревизіямъ.

Во всѣхъ селеніяхъ имѣется земли: 54,817 д. 567 сажень, что составитъ на ревизскую душу, по 10-й ревизіи, 7,27 десятины, т. е. менѣе, чѣмъ въ прочихъ, разсмотрѣнныхъ нами сословіяхъ, поселенныхъ на казенной землѣ.

Въ этомъ числѣ находится: пахатной и сѣнокосной земли 40,557 дес. 339 саж.

церковной	611 —	1,074 —
подъ огородами	15 —	„ —
неудобной и подъ пастбищами	13,636 —	1,554 —

Въ нижеозначенныхъ селеніяхъ находилось къ 1858 году хозяйственныхъ и общественныхъ заведеній:

Названія селеній.	Дворовъ.	Мельницъ.	Церквей.	Сельскихъ магазиновъ.	Бакалейныхъ лавокъ.	Заѣздныхъ дворовъ.	Общественныхъ этапныхъ домовъ.
Богоявленскъ	570	61	1	1	9	1	„
Покровскъ	139	13	1	1	„	1	1
Воскресенскъ	210	15	1	2	1	„	„
Калиновка	344	27	1	2	2	„	1
Березнеговатое	481	24	1	2	1	„	„
Висунскъ	456	24	1	2	1	„	„
Итого . .	2,200	164	6	10	14	2	2

О положеніи хозяйства адмиралтейскихъ поселянъ можно судить изъ приложенной при этомъ таблицы № 13 за 1852 годъ. Изъ нее видимъ, что на одну ревизскую душу приходилось: всего скота вообще, кромѣ гулеваго, 2,19, въ томъ числѣ: лошадей 0,05, воловъ 0,70, овецъ 0,82.

ТАБЛИЦА № 13.

Названія селеній черноморскаго адмиралтейскаго поселенія.	Число									Посѣвъ и урожай хлѣба.			
	Дворовъ.	По 9-й ревизіи.		Вѣтряныхъ мельницъ.	Рогатаго скота.		Простыхъ овецъ.	Лошадей.		Посѣвъ на 1852 годъ.		Урожай 1852 года.	
		муж	жен.		Воловъ.	Коровъ.		Жеребцовъ.	Лошадей и кобылъ.	Озимаго.	Яроваго.	Озимаго.	Яроваго.
										Четвертей.			
Богоявленскъ	570	1,879	1,876	59	540	620	600	»	150	651	910	5,208	5,460
Покровскъ	126	385	399	12	280	500	1,200	»	18	300	728	1,500	2,465
Воскресенскъ	209	772	755	14	735	657	785	4	65	541	594	3,246	2,964
Калиновка	330	946	966	22	680	553	950	6	70	331	682	1,986	3,410
Березнеговатое.	478	1,473	1,364	25	1,318	975	1,090	»	28	1,310	917	7,111	5,117
Висунскъ	467	1,379	1,322	26	1,258	897	985	»	18	1,217	811	6,079	4,897
Итого	2,180	6,834	6,682	158	4,811	4,202	5,610	10	349	4,350	4,642	25,130	24,313

Посѣвы же производились въ такомъ размѣрѣ, что, за вычетомъ годовой потребности на продовольствіе и посѣвъ, хлѣба для продажи оставалось 10,972 четверти.

Къ этому надобно прибавить, что адмиралтейскіе поселяне, отъ близости промышленныхъ южныхъ городовъ и отъ сосѣдства съ извѣстными рыбными ловлями, пользуются большими и легкими заработками (1). Отъ этого самаго и нравственность ихъ не пользуется доброю славою, особенно жителей с. Богоявленска.

Судопроизводство и полицейскій надзоръ въ адмиралтейскомъ поселеніи принадлежатъ исключительно морскому вѣдомству.

Въ 1857 году выходило на адмиралтейскія работы къ порту 3,512 поселянъ. Они дѣлились на четыре смѣны, изъ коихъ каждая работала по три мѣсяца въ году. Количество рабочихъ въ одной смѣнѣ не превосходило 1,050 человѣкъ. Заработныя деньги выдавались каждому рабочему по 9 коп. сер. въ день, или по 2 руб. 70 коп. въ мѣсяцъ, или по 32 руб. 40 коп. въ годъ.

Суммы на это отпускались изъ главнаго казначейства черноморскаго интенданства. Въ 1856 году имъ было выдано всего 33,630 руб. 99 коп. сер., а въ 1857 году 34,884 руб. 40 коп.

Изъ этого видно, что въ 1856 году было постоянныхъ рабочихъ, среднимъ числомъ, 1,038 человѣкъ, а въ 1857 году 1,077. Такъ какъ въ Николаевѣ годовой работникъ съ харчами обходится не дешевле 60 руб. сер., то выгода, пріобрѣтенная чрезъ это правительствомъ, была: въ 1856 году 28,649 руб., а въ 1857 году 29,735, или среднимъ числомъ съ одной ревизской души населенія правительство получило дохода: въ 1856 году 4 руб. 19 коп., а въ 1857 году 4 руб. 35 коп (2).

Если привесть въ оцѣнку тѣ льготы, которыя дарованы адмиралтейскимъ поселянамъ, то нѣтъ сомнѣнія, что доходъ, нынѣ получаемый отъ нихъ правительствомъ, менѣе того, какой оно могло бы получить, давъ имъ устройство,

---

(1) Въ 1857 году находились въ адмиралтейскихъ селеніяхъ по найму: 4 безсрочно-отпускныхъ солдата, 1 временно-отпускной, 43 отставныхъ и 7 вольныхъ работниковъ иныхъ губерній. Цѣнность найма работника была:

	за день.		въ мѣсяцъ.	
	съ харчами.	безъ харчей.	съ харчами.	безъ харчей.
весною	» руб. 40 коп.	» руб. 60 коп.	10 руб.	15 руб.
лѣтомъ	1 — » —	1 — 20 —	15 —	20 —
осенью	» — 30 —	» — 50 —	8 —	13 —
зимою	» — 20 —	» — 40 —	5 —	9 —

Годовая же плата работнику была: съ харчами 60 руб., а безъ харчей 120 руб.

(2) Считая населеніе по 9-й ревизіи.

напримѣръ, такое, какимъ пользуются южные поселяне. Поземельная же повинность для нихъ, нѣтъ никакого сомнѣнія, была бы удобнѣе отбываемой нынѣ натурою, хотя и за плату, но сравнительно меньшую противъ существующей, такъ что за тоже самое число рабочихъ дней по найму на сторонѣ, они могли бы уплатить и подать, и имѣть еще барышъ для себя.

з) ВОЕННОЕ ВОДВОРЕНІЕ ГРЕКОВЪ.

Какъ мы видѣли прежде, жители с. Александровки (Арнаутскаго), находящагося при Акаржійскомъ заливѣ Сухаго лимана, вблизи Одессы, называются «военнымъ греческимъ водвореніемъ». Большею частью они состоятъ изъ грековъ, хотя въ составѣ ихъ находятся семейства при-дунайскихъ выходцевъ. Настоящій численный составъ ихъ намъ неизвѣстенъ; знаемъ только, что въ 1808 году ихъ считалось 670 душъ обоихъ половъ. Въ 1803 году имъ былъ вновь произведенъ надѣлъ земли, отъ 10 до 300 десятинъ на душу, смотря по числу членовъ семейства и по важности мѣста, занимаемаго каждымъ лицомъ въ Одесскомъ греческомъ баталіонѣ. Всѣ обязанности ихъ заключались въ комплектованіи этого баталіона, за что они освобождались ото всѣхъ податей и повинностей, подобно всѣмъ военнымъ водвореніямъ этого рода. Съ упраздненіемъ же баталіона въ 1820 году, они освободились и отъ этой обязанности.

Подобныя, особенно благопріятныя условія, при выгодномъ положеніи дачи въ окрестностяхъ Одессы, доставили имъ всѣ средства къ безбѣдной жизни. Въ настоящее время они находятся въ вѣдѣніи министра внутреннихъ дѣлъ.

Въ 1857 году у нихъ считалось всей земли 12,604 десятины,

въ томъ числѣ:	полей	8,849	—
	сѣнокосовъ	250	—
	выгона	1,200	—
	песка	180	—
	болотъ	100	—
	подъ оврагами	500	—
	подъ водою	460	—
	подъ строеніями	500	—
	подъ дорогами	320	—
	подъ огородами	245	—

и) ВОЛЬНЫЕ МАТРОСЫ.

Сословіе вольныхъ матросовъ образовалось въ Херсонской губерніи въ 1840 году, вслѣдствіе особой заботливости правительства. Чтобы вполнѣ понять это учрежденіе, необходимо сдѣлать краткій обзоръ причинъ, побудившихъ пра-

вительство къ образованію этого сословія, и тогда только можно оцѣнить тѣ выгоды, которыя доставляются имъ.

Когда мы придвинулись къ берегамъ Чернаго моря, то естественнымъ стремленіемъ правительства сдѣлалось овладѣть его водами, что́ могло быть достигнуто только чрезъ усиленіе флота на его водахъ. Для содержанія флота и для постоянныхъ потребностей его, Черное море представляетъ и понынѣ, по дешевизнѣ матеріаловъ, болѣе благопріятныя условія, чѣмъ какая-либо изъ державъ Европы (*). Но тогдашнее поселеніе побережья Чернаго моря, только что начинавшее водворяться, не могло дать изъ своей среды моряковъ, и потому правительство обратило главнѣйшее вниманіе на образованіе морскихъ экипажей изъ людей разныхъ мѣстъ имперіи. Между тѣмъ, желая развить русское торговое мореходство и создать здѣсь сословіе русскихъ моряковъ, оно обязывало русскихъ судовщиковъ держать на своихъ корабляхъ не менѣе половины экипажа изъ русскихъ же подданныхъ, а если шкипера были изъ иностранцевъ, то, въ числѣ экипажа, русскихъ должно было быть не менѣе двухъ третей. Постановленіе это состоялось еще въ 1797 году. Въ царствованіе Императора Александра I безусловно повелѣно было, чтобы на корабляхъ, совершающихъ большое плаваніе, шкиперъ и половина экипажа были русскіе. Но эти мѣры не достигли цѣли. Дешевизна постройки судовъ и различныхъ потребностей для ихъ снаряженія могла дозволить русскимъ судохозяевамъ понизить фрахты и вступить въ конкуренцію съ иностранными кораблями; но условія найма шкиперовъ и экипажа уничтожали всѣ эти выгоды. Судохозяева искали русскихъ шкиперовъ и матросовъ, но не находили ихъ. Для того, чтобы корабли могли пускаться въ путь, имъ нужно было нанимать людей вовсе не бывшихъ на морѣ, большею частью даже неблагонадежныхъ. Формальности, которыя сопровождали наемъ людей въ матросы, еще болѣе стѣсняли наше мореходство. Поручительство, обезпеченіе въ исправномъ платежѣ податей, публикаціи и прочія условія для полученія заграничныхъ паспортовъ, отнимали почти всякую возможность образоваться въ средѣ мѣстнаго населенія сословію матросовъ. Точно также съ иностранныхъ судовъ являлись матросы и шкипера, въ которыхъ большею частью не нуждались ихъ хозяева, по ихъ безнравственности или незнанію. Кромѣ этихъ стѣсненій, развитіе русскаго мореходства встрѣчало препятствія въ частыхъ крушеніяхъ, которыя случались именно отъ незнанія шкиперами и матросами своего дѣла. Въ 1809 году, Высочайше разрѣшено было судохозяевамъ принимать въ составъ своихъ экипажей произвольное число иностранцевъ, но подъ условіемъ, въ случаѣ захвата ихъ судовъ, не утруждать правительство просьбами о защитѣ ихъ.

(*) Одесскій Вѣстникъ 1841 года, № 50.

Герцогъ Ришельё, желая помочь купеческому флоту, призналъ лучшимъ средствомъ—призвать иностранныхъ матросовъ къ русскому подданству, обѣщая имъ, отъ имени правительства, большія льготы. По предложенію братьевъ Ларовихово, онъ вызывалъ вольныхъ матросовъ изъ Генуи, Ливорно и другихъ мѣстъ Италіи, но на призывъ его никто не явился. Графъ Воронцовъ, въ 1826 году, съ тою же цѣлью поощренія купеческаго мореходства, предложилъ образовать цехъ вольныхъ матросовъ, которые и были учреждены въ 1830 году. Но опытъ показалъ, что устройство этихъ цеховъ не могло содѣйствовать увеличенію числа матросовъ. Кромѣ уплаты подушной подати, матросы облагались еще поборомъ на содержаніе цеховой управы и обязаны были уплачивать денежныя повинности впередъ, до выхода въ море. Недостатокъ въ людяхъ, способныхъ для мореплаванія, доходилъ до того, что въ матросы для судовъ каботажныхъ (*) поступали люди, вовсе не видавшіе моря, прямо отъ сохи, а шкипера были изъ матросовъ, совершившихъ нѣсколько рейсовъ. Графъ Воронцовъ предложилъ усилить число желавшихъ записаться въ вольные матросы, дарованіемъ имъ особыхъ льготъ, и обезпечить самое образованіе ихъ, какъ моряковъ. Кромѣ того предположено было распространить эти льготы преимущественно на прибрежное населеніе большихъ рѣкъ, Днѣпра и Днѣстра, и образовать общества вольныхъ матросовъ въ Никополѣ и Алешкахъ. Въ 1834 году проэктъ этотъ получилъ Высочайшее утвержденіе, а къ 1840 году образованіе сословія вольныхъ матросовъ распространено и на Херсонскую губернію.

Въ этомъ уставѣ изложены правила, на коихъ допускалось образованіе въ Новороссійскомъ краѣ вольныхъ матросскихъ обществъ, утвержденныхъ 7 ноября 1839 года; между прочимъ, тамъ же изъяснено, что:

1) Въ общества эти позволяется записываться, по добровольному согласію, мѣщанамъ, казеннымъ крестьянамъ и всѣмъ людямъ свободнаго состоянія, безъ увольненія отъ обществъ, хотя бы числились на нихъ податныя, по прежнему состоянію, недоимки.

2) Записавшіеся въ эти общества освобождаются съ дѣтьми ихъ: а) отъ рекрутскаго набора, б) отъ платежа подушныхъ податей, в) отъ денежныхъ земскихъ повинностей, г) отъ обыкновеннаго военнаго постоя и д) отъ платежа за усадьбу и огородъ. Но если они пожелаютъ сохранить за собою поземельный пай, наравнѣ съ прочими крестьянами, то также наравнѣ съ ними уплачиваютъ поземельный оброкъ и, принадлежа къ сельскому обществу, отбываютъ всѣ мирскіе по оному повинности, съ изъятіемъ, при раскладкѣ по душамъ, тѣхъ, которые находятся въ морѣ.

(*) Русское каботажное судоходство явилось только около 1825 года, а операціи внѣшней торговли оставались постоянно за иностранцами.

3) Всѣ означенныя льготы должны относиться къ тѣмъ только семействамъ, которыя имѣютъ хотя одного члена въ морѣ; если же ни одного изъ нихъ не будетъ въ морѣ болѣе трехъ лѣтъ сряду, безъ уважительной къ тому причины, то дарованныя семейству льготы прекращаются.

4) При первоначальномъ образованіи обществъ принимать какъ женатыхъ, такъ и неженатыхъ, отъ 17 до 35 лѣтъ; но въ послѣдствіи, когда образовавшееся общество не будетъ еще имѣть полнаго комплекта, принимать только молодыхъ людей не моложе 17 и не старѣе 20 лѣтъ.

5) Такъ какъ не всѣ крестьяне тѣхъ селеній, въ коихъ будутъ учреждены вольныя матросскія общества, могутъ поступать въ оныя, потому что не только въ семействахъ есть люди неспособные къ службѣ матросской, но находятся и такія семейства, въ которыхъ нѣтъ ни одного человѣка годнаго къ этой службѣ, то селенія эти оставлены въ управленіи государственныхъ имуществъ, которому подлежатъ и военные матросы; но, для завѣдыванія внутренними полицейскими и хозяйственными дѣлами, дозволено этимъ послѣднимъ имѣть своихъ выборныхъ.

Въ 1840 году считалось уже въ 8-ми городахъ и 27-ми селеніяхъ, въ которыхъ учредились общества вольныхъ матросовъ, 2,313 душъ. Изъ этого числа, въ слѣдующемъ году поступило во флотъ въ первый разъ 252 человѣка; между тѣмъ тогдашняя потребность одного каботажнаго судоходства простиралась до 5,000 матросовъ (*). Въ сентябрѣ 1846 года считалось въ Херсонской губерніи съ Одесскимъ градоначальствомъ, во всѣхъ вольныхъ матросскихъ обществахъ, 2,859 душъ мужескаго пола и 1,818 женскаго. Въ 1860 году численность этихъ обществъ возрасла до 3,086 душъ мужескаго пола и 2,836 женскаго. Таблица № 14 показываетъ какъ распредѣленіе этихъ обществъ по губерніи, такъ и положеніе ихъ хозяйства.

(*) Одесскій Вѣстникъ 1841 года, № 50.

ТАБЛИЦА № 14.

Названія мѣстъ.	Число душъ.		Земли.		Скота.				Число матросовъ.		
	Мужескаго п.	Женскаго п.	Десятинъ.	Сажень.	Рабочаго.	Гуленаго.	Овецъ.	Свиней.	Окончившихъ 5-лѣтнюю службу.	Состоящихъ въ службѣ въ обществѣ пароходства и торговли.	Изъ окончившихъ 5-лѣтнюю службу находится въ морѣ
Въ г. Херсонѣ	227	178	160	»	57	56	»	»	57	33	24
— Николаевѣ . . .	37	37	20	»	24	30	»	»	3	»	1
— Очаковѣ.	36	41	34	»	26	24	»	»	11	»	»
— Одессѣ	775	688	180	»	395	6	50	»	228	63	63
— Овидіополѣ . . .	349	287	816	»	100	1	150	»	114	20	37
—Новыхъ-Дубоссар.	63	69	17	»	14		15	2	14	2	»
— Тирасполѣ . . .	9	16	»	»	»	»	»	»	2	»	»
— с. Станиславѣ . .	131	130	208	»	70	14	»	60	20	22	15
— Калужскомъ . . .	69	67	259	»	105	11	183	»	20	7	5
— Качаровкѣ . . .	265	251	1,510	1,304	473	14	»	68	94	21	«
— Леонтьевкѣ . . .	149	143	146	»	170	4	205	20	36	1	»
— Ново-Николаевкѣ	10	5	35	»	3	»	11	»	2	»	»
— Калаглеѣ	335	322	1,435	»	115	30	60	20	70	22	»
— Бѣляевкѣ.	14	11	52	»	7	7	2	»	1	7	»
— Ясскѣ	125	118	230	»	48	4	81	10	31		»
— Троицкомъ . . .	10	6	60	»	4	2	10	»	»	2	»
— Греденицѣ	72	64	350	»	150	30	70	15	22	5	»
— Слободзеѣ	15	22	»	»	31	26	»	7	3	2	»
— Незавертайловкѣ	4	8	»	»	16	8	»	3	»	1	»
— Чобручѣ	65	50	»	»	96	30	19	45	13	4	»
— Коротномъ	4	4	»	»	»	»	»	»	»	»	»
— Суклеѣ	6	3	»	»	12	4	»	4	»	»	»
— Карагашѣ	4	4	»	»	5	1	»	2	1	»	»
— Кошницѣ	31	31	»	»	39	4	16	»	4	»	»
— Лунгѣ	6	9	»	»	2	»	»	6	2	»	»
— Маловати. . . .	4	4	»	»	4	«	»	5	2	»	»
— Рогахъ	4	2	»	»	»	»	»	2	1	»	»
— Дубовомъ	7	5	»	»	6	»	»	»	1	»	»
— Ташлыкѣ.	12	12	»	»	8	4	»	6	2	1	»
— Буторахъ	33	42	»	»	28	16	35	12	4	1	»
— Спеѣ	138	137	»	»	68	25	55	50	23	3	»
— Теѣ	67	59	»	»	30	8	40	28	8	2	»
— Токмодзеѣ	17	10	»	»	25	10	25	17	2	»	»
— Малаештахъ . . .	3	1	»	»	»	»	»	4	1	»	»
Итого	3,086	2,836	5,798	1,304	2,149	447	1,027	385	492	219	145

Примѣчаніе. 1) Матросы г. Тирасполя и с. Коротнаго занимаются промысломъ внѣ своихъ обществъ и осѣдлостей не имѣютъ.

2) Матросы Тираспольскаго уѣзда только въ послѣднихъ семи селеніяхъ получили въ надѣлъ отъ обществъ 286 дес.; большая часть изъ нихъ, равно какъ и прочихъ селеній Тираспольскаго уѣзда, нанимаютъ землю у помѣщиковъ и прочихъ землевладѣльцевъ, въ количествѣ потребномъ для ихъ хозяйства.

3) Вольнымъ матросамъ 12 ноября 1857 года разрѣшено вступать на приготовительную, 5-ти-лѣтнюю службу, за недостаткомъ мѣстъ въ военномъ флотѣ, на параходы русскаго общества пароходства и торговли, и на военные транспорты Чернаго моря, съ тѣмъ, чтобы, въ первомъ случаѣ, слѣдуемое на нихъ довольствіе производилось обществомъ.

Изъ этой таблицы мы можемъ сдѣлать слѣдующія заключенія:

1) Численность матросскихъ обществъ въ теченіе 20-лѣтняго ихъ существованія, со времени учрежденія, увеличилась незначительно.

2) На ревизскую душу приходится въ общей сложности всего 1,88 десятинъ земли и рабочаго скота 0,69, хотя нѣкоторые изъ нихъ и не имѣютъ земли, а нанимаютъ ее у помѣщиковъ; но, сравнивая означенное количество рабочаго скота у нихъ и у государственныхъ крестьянъ, можно полагать, что земледѣліе у первыхъ находится въ большемъ развитіи, чѣмъ у послѣднихъ, тѣмъ болѣе, что изъ числа ихъ нѣкоторые занимаются промыслами и осѣдлости не имѣютъ.

3) Хотя численность вольныхъ матросовъ далеко не удовретворяетъ потребностямъ русскаго торговаго мореплаванія, но учрежденіе это во всякомъ случаѣ полезно и даже не представляетъ какихъ-либо убытковъ для казны, такъ какъ, взамѣнъ причитавшихся на нихъ податей и земскихъ сборовъ и рекрутской повинности, по прежнему ихъ состоянію, они доставляютъ флоту матросовъ въ такомъ числѣ, что не только замѣнили, но и вознаградили правительство, этою службою, за дарованныя имъ льготы.

4) Учрежденіе обществъ вольныхъ матросовъ распространено на жителей городовъ и казенныхъ селеній (и то не всѣхъ), только трехъ южныхъ уѣздовъ губерніи. Нѣтъ никакого сомнѣнія, что распространеніе права учреждать вольно-матросскія общества во всѣхъ мѣстахъ губерніи и притомъ всѣмъ сословіямъ, дало бы морской службѣ несравненно большее число людей, свычныхъ съ ея требованіями.

Этой послѣдней цѣли могло бы содѣйствовать назначеніе рекрутъ, поступающихъ изъ Херсонской губерніи, преимущественно на службу во флотъ. Возвращаясь по отставкѣ на родину, многіе изъ нихъ нашли бы лучшимъ средствомъ добывать хлѣбъ — службу на купеческихъ корабляхъ.

Одинъ недостатокъ находятъ кораблехозяева въ вольныхъ матросахъ — тотъ, что они, поступая на военные корабли, привыкаютъ къ дѣйствіямъ, по управленію корабля, массами, и чрезъ это имъ приходится какъ бы вновь выучиваться тѣмъ пріемамъ, которыя обусловливаются на купеческихъ корабляхъ ограниченнымъ числомъ экипажа.

Въ настоящее время завѣдываніе вольными матросами подлежитъ канцеляріи Новороссійскаго и Бессарабскаго генералъ-губернатора.

і) земледѣльцы и имѣнія разныхъ наименованій.

аа) мѣщане.

Не смотря на то, что мѣщане должны составлять, по смыслу сословія, городское, преимущественно ремесленное населеніе, большая часть изъ нихъ принадлежитъ къ земледѣльцамъ и притомъ до такой степени, что главнѣй-

шимъ и нерѣдко исключительнымъ для нихъ занятіямъ является земледѣліе.

Причины этого явленія заключаются не въ одномъ безмѣрномъ пространствѣ плодородныхъ земель въ губерніи, сравнительно съ капиталами и производительною силою края, не въ одной значительности доходовъ съ земель вблизи городовъ и особенно мѣстъ отпусковъ за границу, но и въ особыхъ мѣстныхъ условіяхъ, создавшихъ въ краѣ сословіе мѣщанъ.

Не говоря о томъ, что города большею частію были образованы въ губерніи изъ казенныхъ селъ, крестьянамъ которыхъ дозволено было приписаться въ мѣщане, такъ что они остались тѣми же земледѣльцами, только перемѣнили названіе и начальство, сословіе мѣщанъ значительно увеличилось въ эпоху обращенія селъ разныхъ наименованій въ военное поселеніе и постоянно увеличивалось произвольнымъ переходомъ крѣпостныхъ людей на паспорты умершихъ мѣщанъ и даже по подложнымъ видамъ, при невозможности или слабости полицейскаго надзора.

Мы говоримъ здѣсь конечно о мѣщанахъ-христіанахъ, такъ какъ къ мѣщанству приписано и значительное число евреевъ, и притомъ говоримъ о мѣщанахъ малорусскаго или великорусскаго происхожденія и армянахъ, а не о нѣмцахъ и прочихъ иностранцахъ, которыхъ сравнительно очень мало.

Казенная палата считала по 10-й ревизіи мѣщанъ-христіанъ:

положенныхъ въ окладъ	60,639	мужескаго пола.
состоящихъ на срочной льготѣ . . .	5,257	— —
не положенныхъ въ окладъ. . . .	7,615	— —
Григоріопольскихъ армянъ	988	— —
Всего .	74,499	мужескаго пола.

Какъ мы видимъ, цифра эта, сравнительно съ общимъ количествомъ населенія, весьма значительна, а между тѣмъ оффиціально они составляютъ городское сословіе, такъ что, не вникая въ сущность ея, можно получить совершенно ложное понятіе о промышленности губерніи.

Незначительная часть, не болѣе одной пятой, изъ этого населенія, принадлежитъ собственно къ городскому сословію, хотя земледѣліе и у многихъ изъ нихъ составляетъ подспорье въ ихъ быту. Остальные же исключительно могутъ быть отнесены къ земледѣльцамъ.

Подобно тому, какъ не всѣ они, вслѣдствіе однѣхъ и тѣхъ же причинъ, вошли въ сословіе мѣщанъ, такъ и настоящее положеніе ихъ весьма различно. Многіе изъ нихъ ограничиваются земледѣліемъ на городской землѣ и они-то большею частью и принадлежатъ къ кореннымъ, первоначально приписавшимся мѣщанамъ. Огородничество, баштановодство и отчасти садоводство, по своей значительной выгодѣ въ окрестностяхъ городовъ, возна-

граждаютъ сравнительный съ прочими земледѣльческими сословіями недостатокъ земель, тѣмъ болѣе, что высокая заработная плата и мелкія промысловыя занятія въ городахъ составляютъ, въ сложности, средства, вполнѣ достаточныя для безбѣдной и даже роскошной жизни, если они благоразумно расходуются. Всѣ эти мѣщане имѣютъ свои дома и иногда даже очень порядочныя, такъ что ихъ отдаютъ въ наймы и извлекаютъ изъ нихъ доходы; другіе имѣютъ мельницы, торгуютъ скотомъ, барышничаютъ и т. п.

Поселяне, вышедшіе изъ селъ передъ образованіемъ военнаго поселенія, какъ только распространились о немъ слухи, записались въ мѣщане, собственно потому, что это сословіе наиболѣе представляло выгодъ къ продолженію ихъ занятій (*). Такъ какъ они увольнялись отъ обществъ, со взносомъ податей за нѣсколько лѣтъ впередъ, то это самое обстоятельство служитъ доказательствомъ ихъ зажиточности въ то время. Дѣйствительно, они-то и образовали въ краѣ такъ называемое сословіе *десятинщиковъ*, т. е. людей, которые нанимали у владѣльцевъ праздныя земли и платили имъ за то десятую часть всего сбора. Выйдя изъ селеній со скотомъ, съ полнымъ земледѣльческимъ хозяйствомъ, они не имѣли только земли, и такъ какъ наемная плата въ то время была очень низка, то они, въ случаѣ какого-либо стѣсненія, переходили съ мѣста на мѣсто, отъ одного владѣльца къ другому. Такимъ образомъ размѣщеніе ихъ по губерніи опредѣлилось количествомъ праздныхъ въ ней земель. Поэтому-то болѣе всего десятинщиковъ и понынѣ встрѣчается въ Одесскомъ уѣздѣ, потомъ въ Тираспольскомъ, Ананьевскомъ и Херсонскомъ. Такой способъ найма земель распространился въ этихъ уѣздахъ и относительно земледѣльцевъ другихъ наименованій, даже колонистовъ, такъ что теперь вообще подъ именемъ десятинщиковъ разумѣютъ нанимателей земли съ платою за нее произведеніями. Съ распространеніемъ хлѣбопашества, условія найма измѣнились на болѣе тягостныя для десятинщиковъ, и притомъ многіе землевладѣльцы считаютъ вреднымъ давать имъ земли для хлѣбопашества, такъ какъ они, извлекая изъ нихъ возможную пользу, истощаютъ почву до такой степени, что нужно много лѣтъ для исправленія ея, и къ тому же неразъ случалось, что десятинщики, убравъ произведенія, уходили, не расчитавшись съ хозяевами. Эта кочевая жизнь имѣла послѣдствіемъ то, что десятинщики не строятъ прочныхъ жилищъ на нанимаемой ими землѣ, и потому, кромѣ хлѣбопашества, баштановодства и скотоводства, нѣтъ у нихъ другихъ отраслей хозяйства. Почти всякій неурожайный годъ, ставя ихъ въ невыгодное положеніе относительно землевладѣльцевъ, заставляетъ ихъ скрываться отъ нихъ и искать себѣ мѣста на другихъ земляхъ. Курени ихъ

(*) По ихъ собственнымъ словамъ, ихъ вышло тогда до 2,000 семействъ.

или землянки не представляютъ большой цѣнности, чтобы ради ихъ они могли оставаться. Между тѣмъ требованія колонистовъ на землю годъ отъ году увеличиваются и годъ отъ году цѣнность найма возрастаетъ. Приходится удаляться отъ промышленныхъ городовъ и отъ колоній въ глубь степей, гдѣ цѣнность найма, хотя дешевле, но за то и сбытъ труднѣе; поэтому положеніе этихъ мѣщанъ становится годъ отъ году хуже.

Наконецъ являются мѣщане, не имѣющіе никакого хозяйства, или весьма ограниченное. Большею частью они принадлежали къ крѣпостному сословію. Въ городахъ они занимаются заработками, а въ многоземельныхъ уѣздахъ нанимаются къ помѣщикамъ, у которыхъ и образовали такъ называемые *вольные хутора*. Здѣсь они отбываютъ помѣщикамъ работы, почти какъ крѣпостные крестьяне, съ тою только разницею, что, кромѣ пользованія землею и правомъ жительства, они получаютъ извѣстную часть сборовъ. Положеніе ихъ весьма незавидное. Немногіе изъ нихъ имѣютъ свой рабочій скотъ и почти всѣ находятся въ полной зависимости отъ помѣщиковъ, а еще чаще отъ евреевъ. Бѣдность, безнравственность, полная безнадежность на лучшее положеніе въ будущемъ — составляютъ черты этого несчастнаго сословія.

Всѣхъ городскихъ земель въ Херсонской губерніи считается до 238,507 десятинъ, изъ нихъ собственно подъ городами 13,523 десятины, такъ что на 74,500 душъ мужескаго пола мѣщанъ приходится остальной земли 225,000 десятинъ или по 3,02 десятины.

По вѣдомостямъ казенной палаты, въ 1857 году съ мѣщанъ и цеховыхъ поступило податей:

Недоимокъ	50,272	руб.	66 коп.
Оклада 1857 года	74,528	—	44 —
Осталось къ 1858 году: недоимокъ	55,975	—	70¾
оклада 1857 года . .	86,913	—	61¾
Итого въ 1857 году слѣдовало поступить: прежнихъ недоимокъ	106,248	—	36¾
Кромѣ того съ иностранныхъ ремесленниковъ поступило:			
недоимокъ	46	—	» —
оклада 1857 года	776	—	25 —
Осталось къ 1858 году: недоимокъ	500	—	25 —
оклада 1857 года . .	51	—	75 —
Итого въ 1857 г. слѣдовало поступить: недоимокъ .	546	—	25 —
оклада 1857 г.	828	—	» —

Земскихъ сборовъ: на государственныя, губернскія и частныя повинности, поступило въ 1857 году,

съ мѣщанъ: христіанъ, евреевъ, караимовъ и армянъ:

недоимокъ	22,198	—	90 —
оклада 1857 года	20,353	—	46¼
Осталось къ 1858 году: недоимокъ	34,601	—	81 —
оклада 1857 года . .	21,289	—	23¾
Итого въ 1857 г. слѣдовало поступить: недоимокъ .	56,800	—	71 —
оклада 1857 г.	41,642	—	70 —

Всѣхъ же сборовъ и податей должно было поступить въ 1857 году со всѣхъ вообще мѣщанъ:

недоимокъ	163,595,	—	32¾
оклада 1857 года	203,912,	—	75¾

Не имѣя положительныхъ свѣдѣній о числѣ мѣщанъ всѣхъ исповѣданій, состоявшихъ въ окладѣ по 9-й ревизіи, принимаемъ указаніе г. Кеппена о всѣхъ мѣщанахъ вообще, коихъ въ то время было 62,320 душъ мужескаго пола. По этому расчету на одного мѣщанина въ 1857 году приходилось недоимокъ 2 р. 62 к., а оклада 3 р. 27 к.

бб) городскія земли.

Какъ мы выше сказали, всѣхъ городскихъ земель въ Херсонской губерніи съ Одесскимъ градоначальствомъ находится до 225,000 десятинъ, за исключеніемъ мѣстъ, занятыхъ собственно городами. Земли эти, за отводомъ общественныхъ выгоновъ и разныхъ мѣстъ, опредѣляемыхъ городскими уставами, составляютъ оброчныя статьи городскихъ доходовъ. Онѣ отдаются почти исключительно городскимъ жителямъ и по преимуществу мѣщанамъ, за весьма умѣренныя цѣны, вѣроятно для облегченія взноса ими податей и улучшенія ихъ состоянія.

Въ настоящее время мы можемъ представить указанія о положеніи отдѣльныхъ статей хозяйства городскихъ земель—только нѣкоторыхъ годовъ.

Такъ въ 1857 году, когда урожай на фрукты былъ вообще плохой, ихъ было собрано:

1) Въ Тираспольскомъ уѣздѣ: яблокъ 10,000 пудовъ.
грушъ 5,000 —
сливъ 9,000 —

Цѣны на нихъ существовали за одинъ пудъ:

яблокъ	отъ	„	руб.	75	коп.	до	1 руб.	„ коп.
грушъ	—	1	—	„	—	„	1 —	50 —
сливъ	—	„	—	60	—	„	„ —	80 —

Изъ этого количества, было высушено: яблокъ 3,000 пудовъ, грушъ 1,500 пудовъ и сливъ 3,500 пудовъ.

2) Въ Григоріополѣ: яблокъ . $150^{3}/_{8}$ четвертей отъ 30 до 40 к. с. за мѣру.
грушъ. : $30^{1}/_{8}$ — — 70 — 80 — —
сливъ . . $300^{5}/_{8}$ — — 55 — 65 — —
абрикосовъ 15 — — 23 — 35 — —
вишень . 25 — — 46 — 56 — —

Первый рядъ цѣнъ относится къ мѣстнымъ, а второй къ существовавшимъ въ Одессѣ. Половина означеннаго количества фруктовъ была продана въ послѣдней и кромѣ того высушено 1,200 пудовъ сливъ.

3) Въ Дубоссарахъ: яблокъ . . . . 15,000 пудовъ по 30 к. с. за пудъ
грушъ. . . . . 10,000 — — 50 — —
сливъ: черной горькой 30,000 — — 30 — —
— голдани . . 15,000 — — 20 — —
— разныхъ . . 5,000 — — 15 — —
абрикосовъ . . . 2,000 — — 10 — —
вишень . . . . 2,600 — — 20 — —
добыто вина . . . 5,000 ведеръ — 35 — за ведро
высушено сливъ . . 15,000 пудовъ.

Цѣна за пудъ сушеныхъ сливъ была: венгерки 90 к. с., голдани 60 к., бардаки 30 и куркудуши 35 к.

Во всѣхъ означенныхъ городахъ фрукты въ свѣжемъ видѣ имѣли главнѣйшій сбытъ въ Одессѣ и Николаевѣ; сушеныя сливы закупались въ Харьковъ, а прочія сушенія въ Одессѣ.

На городской землѣ г. Дубоссаръ было собрано различнаго хлѣба:

	Въ 1856 году.		Въ 1857 году.	
Пшеницы озимой	400	четвертей	450	четвертей
— яровой	700	—	1,000	—
Ячменя . . .	400	—	500	—
Овса	430	—	650	—
Ржи	150	—	470	—
Кукурузы . .	250	—	265	—
Гречихи . . .	40	—	30	—
Проса . . .	100	—	75	—

Въ 1857 году оброчная цѣна на землю, за десятину, была въ городахъ Дубоссарахъ и Очаковѣ—по 30 коп., въ Ананьевѣ—40 коп., въ Тирасполѣ—50 коп. и въ Григоріополѣ—отъ 38 коп. до 1 руб. 20 коп. сер.

Доходъ городовъ Елисаветграда и Ольвіополя, отъ своихъ земель, показанъ въ слѣдующей таблицѣ № 15 (см. стран. 384).

ТАБЛИЦА № 15

О городскомъ поземельномъ доходѣ.

Въ какомъ году.	г. Елисаветграда		г. Ольвіополя			
	За землю, отдаваемую подъ хлѣбопашество и сѣнокосъ.		Денежнаго сбора съ мѣщанъ, имѣющихъ на городской землѣ хутора, соразмѣрно получаемыхъ отъ оныхъ выгодъ.		Денежнаго сбора съ мѣщанъ, пользующихся на городской землѣ хлѣбопашествомъ и сѣнокосомъ.	
	Рубли.	Коп.	Рубли.	Коп.	Рубли.	Коп.
Въ 1847 . .	576	44	117	40	273	83 1/2
— 1848 . .	325	64 3/4	100	50	62	60 1/2
— 1849 . .	345	83 1/4	106	97 1/2	1,067	65 3/4
— 1850 . .	770	28 1/4	53	»	338	42
— 1851 . .	1,229	49	105	93 3/4	444	65 1/4
— 1852 . .	564	49 3/4	88	13 1/2	489	3 3/4
— 1853 . .	1,328	12 3/4	113	42 1/4	312	22 1/4
— 1854 . .	906	78 3/4	72	75 1/2	962	55
— 1855 . .	906	72 3/4	94	50	483	8 1/2
— 1856 . .	906	72 3/4	87	»	300	»
— 1857 . .	906	72 3/4	164	57 1/4	490	43 1/2

Примѣчаніе. Въ Елисаветградѣ всей городской земли 8,450 1/4 десятинъ, изъ коихъ подъ полями 5,350 1/4 и подъ выгономъ 1,564.

Въ Ольвіополѣ всей городской земли 6,712 1/2 десятинъ изъ которыхъ 6,444 1/4 подъ полями.

Этимъ и ограничиваются наши указанія по разсматриваемому предмету.

вв) монастырскія земли.

Бизюковъ Григоріевскій монастырь владѣетъ въ Херсонскомъ уѣздѣ дачею земли въ 25,963 десятины, а Одесскій Успенскій монастырь имѣетъ 160 десятинъ, изъ коихъ 60 пожертвовано. О способѣ и количествѣ извлеченія доходовъ отъ этихъ земель свѣдѣній не имѣемъ.

гг) чиншевики.

Въ Ананьевскомъ уѣздѣ, а частью въ Бобринецкомъ, на границѣ съ Подольскою губерніею, находятся особые земледѣльцы изъ однодворцевъ, шляхты и разночинцевъ этой послѣдней губерніи, отчасти приписавшіеся уже къ городамъ Херсонской губерніи. Они нанимаютъ земли у помѣщиковъ на условіяхъ, почти одинаковыхъ съ десятинщиками, и отличаются отъ послѣднихъ тѣмъ, что любятъ осѣдлость, почему нанимаютъ землю на значительное число лѣтъ, устраиваютъ довольно порядочныя помѣщенія, и статьи хозяйства у нихъ болѣе разнообразны.

Условія найма земли чаще встрѣчаются слѣдующія: круглымъ числомъ, за десятину всей нанимаемой земли платятъ 1 р. сер., кромѣ того: отъ каждаго плуга по 30 р. сер., съ каждаго вола, независимо отъ плуга 50 к. сер., съ овцы отъ 20 до 30 к. сер., съ пасѣки пятый или десятый улій. Но дабы при обильномъ урожаѣ помѣщики не могли упрекнуть себя въ слишкомъ дешевой отдачѣ въ наемъ, обусловливается степень урожая, т. е., при сборѣ хлѣба и сѣна свыше опредѣленнаго количества, половина всего излишка поступаетъ въ пользу помѣщиковъ.

Этими условіями стараются обязать и всѣхъ десятинщиковъ вообще, считая ихъ наиболѣе выгодными.

Чиншевики нанимаютъ иногда значительное пространство земли, такъ что своими средствами не успѣваютъ убирать хлѣба. Въ этомъ случаѣ они прибѣгаютъ къ найму людей за извѣстную часть жатвы и сѣна, смотря по степени урожая того и другаго, и по количеству рабочихъ рукъ, обыкновенно же за третью копну.

дд) евреи-земледѣльцы на помѣщичьихъ земляхъ.

Съ цѣлью обратить евреевъ къ полезнымъ занятіямъ, правительство допустило поселеніе евреевъ на помѣщичьихъ земляхъ, съ дарованіемъ имъ льготъ и пособій, дабы они могли заняться земледѣліемъ.

Относительно опредѣленія числа евреевъ-земледѣльцевъ, живущихъ на помѣщичьихъ земляхъ, представляется нѣкоторое затрудненіе. Въ еврейскихъ колоніяхъ, по показанію колоніальнаго начальства, находилось по 10-й ревизіи евреевъ-колонистовъ:

	Ревизскихъ душъ.	
Въ Херсонскомъ уѣздѣ	8,418	9,151.
— Бобринецкомъ —	633	

Между тѣмъ по вѣдомостямъ казенной палаты по этой ревизіи: евреевъ, поселенныхъ на казенныхъ земляхъ, и состоящихъ въ окладѣ, считалось:

	Ревизскихъ душъ.	
Въ Херсонскомъ уѣздѣ	3,294	4,494.
— Бобринецкомъ —	454	
— Ананьевскомъ —	746	

Евреевъ, поселенныхъ на помѣщичьихъ земляхъ и состоящихъ въ окладѣ:

	Ревизскихъ душъ.	
Въ Ананьевскомъ уѣздѣ	329	1,180.
— Тираспольскомъ —	851	

Евреевъ-земледѣльцевъ, вообще состоящихъ на срочной льготѣ:

	Ревизскихъ душъ.	
Въ Херсонскомъ уѣздѣ	4,233	5,684.
— Александрійскомъ	115	
— Бобринецкомъ	258	
— Ананьевскомъ	1,078	

Сравнивая эти два источника о населеніи евреевъ-колонистовъ по 10-й ревизіи, находимъ, что колоніальное начальство показываетъ евреевъ въ Херсонскомъ уѣздѣ на 891 человѣкъ болѣе и вовсе не показываетъ ихъ въ Ананьевскомъ уѣздѣ. Вычтя же изъ общаго итога евреевъ-земледѣльцевъ, по показанію казенной палаты, живущихъ на казенныхъ и помѣщичьихъ земляхъ, число колонистовъ по показанію колоніальнаго начальства, можемъ допустить, что евреевъ, водворенныхъ въ качествѣ земледѣльцевъ на помѣщичьихъ земляхъ, находится не менѣе 2,257 душъ мужескаго пола.

Эти евреи ни въ какомъ случаѣ не могутъ быть названы земледѣльцами. Достаточно видѣть эти заселенія, чтобы понять ихъ значеніе въ краѣ. Рядъ тѣсныхъ, холодныхъ избъ, кое-какъ сдѣланныхъ, просвѣчивающихъ на-сквозь, въ которыхъ по числу приписанныхъ душъ должно помѣщаться въ каждой избѣ отъ 18 до 20 и 30 душъ обоихъ половъ, но въ которыхъ, на самомъ дѣлѣ, можетъ помѣститься не болѣе 9 и которыя въ дѣйствительности остаются даже иногда порожними — вотъ картина еврейскаго поселенія. Безпорядочно накинутая солома на крышу, а иногда совершенно оголенная крыша, отсутствіе всякихъ надворныхъ строеній, даже какого-либо загона для скота, отсутствіе какихъ бы то ни было оградъ, окоповъ или чего-либо означающаго дворъ, рѣзко отличаютъ жилища помѣщичьихъ евреевъ-земледѣльцевъ; однимъ словомъ, у нихъ въ польномъ смыслѣ нѣтъ ни кола, ни двора.

Немногіе даже живутъ въ этихъ деревняхъ; бо́льшая часть изъ нихъ снуетъ постоянно по всѣмъ окрестностямъ, мѣстечкамъ, городамъ, гандлюетъ и является лишь изрѣдка, для взноса денежныхъ повинностей. Деньги, платимыя ими помѣщикамъ, какъ за право оффиціальнаго жительства на ихъ земляхъ, такъ и за право свободнаго промысла во всѣхъ мѣстахъ губерніи,

доставляютъ владѣльцамъ порядочный доходъ, почему они и принимаютъ ихъ у себя.

ее) евреи-земледѣльцы на собственной землѣ.

Въ 3-мъ станѣ Тираспольскаго уѣзда находится еврейская колонія Балашева, Переяславскаго купца Вульфа Мерперта. Въ ней находится евреевъ-земледѣльцевъ, по 10-й ревизіи, 23 души мужескаго пола. Купецъ этотъ имѣетъ здѣсь 1,060 десятинъ, изъ коихъ подъ полями 300 десятинъ. Онъ извлекаетъ изъ нее выгоду, какъ землевладѣлецъ—наемнымъ трудомъ, а его, такъ называемые евреи-колонисты суть только надсмотрщики хозяйства, такъ что эта колонія только по названію колонія, а на самомъ дѣлѣ еврейское помѣщичье имѣніе.

Б. Промышленность мануфактурная (*).

Херсонская губернія съ Одесскимъ градоначальствомъ занимаетъ одно изъ значительныхъ мѣстъ между губерніями имперіи, по своей мануфактурной производительности.

Такъ, по вѣдомости о фабрикахъ и заводахъ, существовавшихъ въ губерніяхъ и областяхъ Россіи въ 1857 году, составленной по свѣдѣніямъ департамента мануфактуръ и внутренней торговли, въ Херсонской губерніи было 135 фабрикъ и заводовъ, цѣнность вырабатываемыхъ ими произведеній была опредѣлена въ 1.820,425 руб. сер., число рабочихъ было 62,300 человѣкъ, а въ Одесскомъ градоначалъствѣ 60 фабрикъ и заводовъ, производимыхъ разныхъ издѣлій на 1.879,113 руб. сер., съ 842 рабочими. Только 15 губерній, по этой вѣдомости, превосходятъ производительную промышленность описываемаго края, именно:

	Фабрикъ и заводовъ.	Издѣлій.	Рабочихъ.
С.-Петербургская . .	493	на 43.432,252 р. с.	съ 31,281
Московская . . .	805	— 38.480,805 —	— 83,721
Владимірская . . .	363	— 24.885,710 —	— 85,540
Кіевская	208	— 9.273,145 —	— 23,838
Костромская . . .	363	— 5.879,925 —	— 9,287
Харьковская . . .	408	— 5.215,456 —	— 15,975
Рязанская . . .	115	— 4.554,541 —	— 10,145
Лифляндская . . .	98	— 4.430,584 —	— 8,134
Орловская . . .	335	— 4.248,584 —	— 7,620
Калужская . . .	167	— 4.051,262 —	— 15,285
Пермская . . .	362	— 3.877,884 —	— 2,733
Симбирская . . .	126	— 3.841,376 —	— 12,950
Тамбовская . . .	258	— 3.754,643 —	— 16,318
Воронежская . . .	243	— 3.708,830 —	— 8,241
Нижегородская . .	517	— 3.705,312 —	— 23,013

(*) Въ этомъ отдѣлѣ представлена заводская и фабричная производительность края, а ремесла и промысловыя занятія сельскаго населенія составляютъ предметъ особыхъ изслѣдованій, сюда не входящихъ.

По таблицамъ мѣстныхъ статистическихъ комитетовъ, въ томъ же самомъ 1857 году считалось въ Херсонской губерніи 353 фабрикъ и заводовъ, на коихъ цѣнность выработанныхъ произведеній опредѣлялась въ 1.823,137 руб. 49 коп., а число рабочихъ было 6,033 человѣка; въ Одесскомъ же градоначальствѣ 55 фабрикъ и заводовъ, производимыхъ на 1.767,162 руб. сер. издѣлій. Въ общей сложности, сумма производства приблизительно вѣрна съ показаніемъ вѣдомости департамента мануфактуръ и торговли, хотя число заводовъ, а еще болѣе число рабочихъ, собственно въ Херсонской губерніи представляютъ замѣчательное противорѣчіе. Но еще замѣчательнѣе то обстоятельство, что въ подобнаго рода свѣдѣніяхъ Херсонской губерніи не включали заводскую и фабричную производительность Херсонскаго поселенія и Николаевскаго военнаго губернаторства, съ адмиралтейскимъ поселеніемъ, какъ будто они не входили въ составъ губерніи. Между тѣмъ мануфактурная производительность этихъ мѣстъ довольно значительна, даже по оффиціальнымъ источникамъ, весьма неполнымъ. Именно въ 1857 году показано: въ Николаевѣ 22 завода, на коихъ выдѣлано на 376,217½ руб. сер. издѣлій, въ Ново-Георгіевскѣ 33 завода, на коихъ цѣнность произведеній показана въ 725,510 руб. и въ Елисаветградѣ 33 завода, на коихъ въ 1860 году выдѣлано мануфактурныхъ товаровъ на 211,225 руб. сер., т. е. всего на 88 заводахъ и фабрикахъ, пропущенныхъ вѣдомостями, цѣнность производства простиралась на 1.312,952 руб. сер., что разомъ ставитъ Херсонскую губернію съ градоначальствомъ на 7-е мѣсто между всѣми областями имперіи (исключая царства Польскаго и Финляндіи), по обширности мануфактурной дѣятельности. Вникая же еще болѣе въ дѣйствительное положеніе этой отрасли занятій въ краѣ, цифра заводской производительности еще болѣе возрастетъ и дойдетъ до 18½ милліоновъ рублей, что можно видѣть изъ прилагаемой при этомъ таблицы № 16, степень вѣроятія которой уяснится изъ отдѣльнаго разсмотрѣнія производствъ, въ ней означенныхъ. Но такъ какъ въ этой таблицѣ больше половины всей заводской производительности края выпадаетъ на долю мукомольныхъ мельницъ, а въ перечневой вѣдомости всѣхъ заводовъ и фабрикъ по роду ихъ занятій, составленной по свѣдѣніямъ департамента мануфактуръ и внутренней торговли за 1857 годъ, показано во всей имперіи 128 мукомольныхъ заводовъ, на коихъ производство составляло всего цѣнности въ 2.741,746 руб. сер., то это обстоятельство заставляетъ думать, что обыкновенныя мельницы, движимыя силою воды, вѣтра и животныхъ, въ расчетъ не принимаются; но придерживаясь даже этого правила, все же заводская и фабричная дѣятельность края простирается до 9½ милліоновъ руб. сер. Только въ трехъ губерніяхъ она превосходитъ описываемый край: въ

Петербургской, Московской и Владимірской и за тѣмъ одна Кіевская губернія можетъ съ нимъ соперничать.

ТАБЛИЦА № 16.

Сумма производства заводовъ и фабрикъ Херсонской губерніи и Одесскаго градоначальства въ 1857 году.

Названія заводовъ и фабрикъ.	Сумма производства.	Названія заводовъ и фабрикъ.	Сумма производства.
	Рубли.		Рубли.
Шерстомойные . . .	3.000,000	Макаронные	71,500
Свѣчно-восковые . .	500,000	Свекло-сахарный. . .	27,000
Салотопенные. . .	1.137,885	Табачныя	50,000
Свѣчно-сальные . . .	200,000	Ватныя	50,000
Мыловаренные . . .	375,000		
Стеариновыхъ свѣчей .	400,000	Итого . .	11.743,500
Кожевенные, овчинные и сафьянные . .	160,000	Кирпичные, черепичные, кафельные и	
Клеевые	1,500	изразцовые . . .	279,800
Костопильный . . .	2,100	Гончарные	15,000
Суконныя и шляпная .	11,600	Известковые. . . .	50,000
		Чугунолитейные . .	35,678
Итого . .	5.788,085		
Мельницы мукомольныя.	10.000,000	Итого . .	380,478
Винокуренные . . .	1.000,000		
Пиво- и медо-варенные	20,000	Косметическій . . .	43,970
Лѣсопильные. . . .	„		
Канатные.	500 000	Всего . .	17.956,033
Маслобойные. . . .	25,000		

Если же принять во вниманіе, что заводская и фабричная промышленность получаютъ развитіе преимущественно въ странахъ съ густымъ населеніемъ, гдѣ недостатокъ земли вынуждаетъ жителей обращаться къ другимъ занятіямъ для своего прокормленія, или гдѣ бѣдность почвы дѣлаетъ трудъ земледѣльца невѣрнымъ и тяжелымъ, а недостатокъ сбыта сельскихъ произведеній, въ случаѣ урожая, лишаетъ его возможной выгоды отъ земледѣлія, и если вс

это сообразить съ мѣстными условіями здѣшняго края, весьма невыгодными для развитія мануфактуръ, потому что самое сельское хозяйство страждетъ отъ недостатка капиталовъ, то вполнѣ понятнымъ дѣлается исключительность, особенность причинъ, поставившихъ здѣшнія мануфактуры на такую степень развитія (*).

Главная особенность мѣстныхъ условій заключается въ томъ, что край, богатый природными условіями — почвою и своимъ приморскимъ положеніемъ, производитъ такого рода предметы, которые, для выгоднаго сбыта своего какъ за предѣлы губерніи, такъ и для внутренняго потребленія, требуютъ первоначальной обработки. Поэтому, хотя заводская промышленность и отняла здѣсь отъ сельскаго хозяйства значительные капиталы, но тѣмъ не менѣе она оказываетъ весьма благотворное вліяніе на сельскую производительность. Такъ, напримѣръ, шерстомойныя, салотопныя, свѣчныя и мыловаренныя заведенія поддерживаютъ овцеводство и скотоводство, и сумма выходящихъ отъ нихъ цѣнностей простирается до 5.000,000 руб. сер.; безъ нихъ шерсть не имѣла бы настоящаго сбыта и цѣнности, а овцы и скотъ, въ послѣдній періодъ своей жизни, только тяготили бы хозяевъ. Винокуренные заводы обращаютъ въ вино избытокъ того рода хлѣба, который здѣсь всегда болѣе или менѣе родится хорошо, но торговый запросъ на который не всегда бываетъ выгоденъ для хозяевъ.

Хозяева, которымъ достались здѣшнія плодородныя земли, явились сюда большею частью безъ капиталовъ, поэтому и самыя земли здѣсь цѣнились баснословно дешево. Низкая цѣнность ихъ и по настоящее время, сравнительно съ получаемымъ и въ особенности съ возможнымъ отъ нихъ доходомъ, служитъ лучшимъ доказательствомъ, что средства владѣльцевъ и по настоящее время не соотвѣтствуютъ пространству земель. Между тѣмъ, съ одной стороны море, а съ другой страны, въ которыхъ отъ недостатка земель не можетъ быть такого обширнаго скотоводства, какъ здѣсь, обезпечиваютъ постоянный запросъ на произведенія этого края. Посредники, явившіеся между здѣшними производителями и покупщиками ихъ продуктовъ, скупая почти за безцѣнокъ предметы мѣстной промышленности, старались обработывать ихъ сообразно торговымъ требованіямъ, т. е. обращать ихъ въ тотъ видъ, который наиболѣе выгоденъ для внѣшняго сбыта. Этому-то обстоятельству главнѣйше и обязанъ край возрожденіемъ въ немъ заводской промышленности и ея настоя-

(*) У насъ обыкновенно опредѣляютъ какою-либо цифрою какую-либо производительность губерніи, располагаютъ губерніи въ порядкѣ, соотвѣтствующемъ величинѣ этихъ цифръ, и говорятъ, что такія-то губерніи представляютъ наиболѣе, а такія-то наименѣе промышленные округи. Если бы отношенія этихъ цифръ брались къ населенію губерній, съ означеніемъ относительной населенности, то едва-ли не къ болѣе вѣрнымъ и лучше говорящимъ выводамъ пришлось бы намъ приходить.

щимъ развитіемъ, которое такъ отличаетъ его отъ другихъ губерній Россіи, именно тѣмъ, что эта промышленность принадлежитъ, почти исключительно, особому торговому сословію людей, не землевладѣльцамъ и не помѣщикамъ, основывавшимъ свои мануфактуры часто отъ избытка дароваго, крѣпостнаго труда, который не знали какъ употребить, при безплодіи или малоземельи ихъ имѣній и при недостаткѣ хорошихъ оброчныхъ работъ въ окрестностяхъ. Точно также обиліе и плодородіе здѣшнихъ земель препятствовало развитію сельской мануфактурной промышленности, которая существуетъ здѣсь въ немногихъ семействахъ нѣкоторыхъ селеній, скорѣе по преданію, наслѣдованному отъ принесшихъ ее сюда первыхъ выходцевъ, чѣмъ вслѣдствіе мѣстныхъ условій самой страны. Но эти же самыя причины содѣйствовали здѣсь возрожденію и быстрому развитію той заводской промышленности края, которая вызывается мѣстными, вполнѣ естественными условіями его, безъ всякаго участія искуственныхъ запретительныхъ системъ, силящихся водворить ту или другую отрасль промышленности на счетъ потребителей ея произведеній; поэтому-то положеніе края, относительно принятой у насъ системы, можетъ назваться вполнѣ пассивнымъ, такъ какъ лишь немногіе и притомъ незначительные заводы, производительность которыхъ совершенно ничтожна въ общей массѣ выработываемыхъ здѣсь мануфактурныхъ издѣлій, извлекаютъ выгоду отъ настоящаго тарифа.

Въ Херсонской губерніи и градоначальствѣ развита преимущественно заводская промышленность: изъ $9^1/_2$ милліоновъ рублей, представляющихъ общую цѣнность воздѣлываемыхъ здѣсь издѣлій заводамъ принадлежитъ почти вся эта сумма, и только незначительная часть цѣнностей, именно на сумму около 155,000 р., приходится на здѣшнія фабрики: суконныя, шляпную, ватныя, табачныя и косметическую. Разсматривая же, въ какой степени здѣшняя заводская промышленность зависитъ отъ предметовъ внѣшняго ввоза, встрѣчаемъ также благопріятное отношеніе. Заводы, обработывающіе продукты царства животнаго, бо́льшую часть сырыхъ матеріаловъ получаютъ въ самомъ краѣ или изъ ближайшихъ окрестностей—Новороссійскихъ губерній и Бессарабіи, и только весьма немногіе изъ нихъ, какъ напримѣръ заводы: мыловаренные, стеариновый, кожевенные и фабрики: суконная и шляпная, нуждаются въ нѣкоторыхъ предметахъ техническаго производства, ввозимыхъ съ сѣвера, большею частію изъ Москвы и Харькова, или изъ-за границы, чрезъ Одессу; но и эти предметы потребляются ими въ такомъ небольшомъ количествѣ, что даже значительное возвышеніе цѣнъ на нихъ не можетъ имѣть большаго вліянія на здѣшнія производства, слѣдовательно и здѣсь видна независимость мѣстныхъ заводовъ. Изъ прочихъ заводовъ, только лѣсопильный, кнатные, свекло-сахарный и чугунно-литейные, а изъ фабрикъ—табачныя,

ватныя и косметическая, переработываютъ предметы, почти исключительно, внѣшняго ввоза; цѣнность же выходящихъ отъ нихъ издѣлій простирается до 1 милліона рублей.

Главные промышленные центры въ краѣ: Херсонъ, Одесса, Ново-Георгіевскъ, Николаевъ и Елисаветградъ; мы ихъ поставили здѣсь въ послѣдовательномъ порядкѣ, по степени развитія въ нихъ заводской промышленности. Остальные заводы разсѣяны по губерніи, нигдѣ не составляя особенныхъ промышленныхъ центровъ. Продукты царства животнаго переработываются почти исключительно въ городахъ, въ то время, какъ переработка произведеній царствъ растительнаго и минеральнаго разсѣяна по губерніи, чаще по селеніямъ и деревнямъ, и болѣе въ сѣверной части края, чѣмъ въ южной, гдѣ она если и встрѣчается въ значительныхъ размѣрахъ, то только въ городахъ. Такое распредѣленіе заводовъ—конечно не случайное: они избрали мѣста наиболѣе выгодные, или по близости предметовъ нужныхъ для ихъ существованія, или по большому удобству сбыта своихъ произведеній, въ обоихъ случаяхъ, въ подчиненіи мѣстнымъ обстоятельствамъ, обусловливающимъ промышленность. Такъ салганы преимущественно расположились на сѣверѣ, въ Ново-Георгіевскѣ, у предѣла степей, откармливающихъ скотъ, и у Днѣпра, по которому сало отправляется на сѣверо-западъ и, только въ случаѣ особенно высокихъ цѣнъ, идетъ въ Одессу; шерстомойни расположились на пути къ Одессѣ, на рѣкахъ обильныхъ водою; лѣсопильный, канатные и чугунно-литейные заводы—въ мѣстахъ удобнаго подвоза къ нимъ водою обработываемыхъ предметовъ, и т. д. Нѣкоторые заводы вызваны въ краѣ лишь одною необходимостью имѣть мѣста, куда могли бы поступить для переработки, съ цѣлію болѣе выгоднаго сбыта, тѣ побочные продукты, которые остаются отъ другихъ производствъ, въ то время, когда скупщики этихъ предметовъ—для своихъ заводовъ внѣ губерніи, нарочно понижаютъ ихъ цѣнность, полагая тѣмъ принудить во чтобы ни стало отдать ихъ, за неимѣніемъ другаго сбыта. Такъ образовались здѣсь всѣ кожевенные, овчинные и сафьянные заводы, вслѣдствіе того, что владѣльцы здѣшнихъ салгановъ и шерстомоень постоянно встрѣчали у кожевенныхъ заводчиковъ иныхъ губерній умышленное пониженіе цѣнъ на шкуры и притомъ, если не сбывали ихъ за безцѣнокъ на мѣстѣ, а везли на ярмарки, преимущественно въ Харьковъ, то оставались еще въ большомъ убыткѣ, платя издержки за провозъ. Въ случаѣ же высокихъ продажныхъ цѣнъ на сырыя кожи, что чаще бываетъ на югѣ губерніи, нѣкоторые кожевенные заводы прекращаютъ свои дѣйствія.

Здѣшняя заводская промышленность имѣетъ двѣ отличительныя черты: одни заводы возникли на основаніи простой, торговой сметки великорусскаго человѣка, и имѣютъ тѣ достоинства, которыя могла придать имъ эта при-

родная сметка, безъ всякихъ научныхъ началъ; другіе же воспользовались усовершенствованіями, сдѣланными въ промышленности западно-европейской. Къ первому разряду заводовъ принадлежатъ: салганы и заводы: свѣчно-сальные и восковые, мыловаренные (за исключеніемъ завода Питансье въ Одессѣ), кожевенные (за исключеніемъ завода Паскаля), овчинные, сафьянные, кирпичные, гончарные, известковые и частью канатные и маслобойные; ко второму разряду относятся всѣ остальные заводы, за исключеніемъ винокурень и мукомольныхъ мельницъ, въ устройствѣ которыхъ встрѣчается иногда явный недостатокъ техническихъ знаній. Производительность первыхъ заводовъ лишь нѣсколько превосходитъ 3.000,000 р. сер., такъ что, въ настоящее время, послѣдніе заводы занимаютъ первое мѣсто въ краѣ; но этотъ перевѣсъ они получили не въ очень отдаленную эпоху, такъ какъ и самое возрожденіе ихъ можно считать только съ 1828 года, когда въ Херсонѣ была открыта первая шерстомойка, давшая начало этой промышленности, которая въ настоящее время выпускаетъ шерсти на 3.000,000 р. с. Появленіе же остальныхъ заводовъ, въ которыхъ въ первый разъ была употреблена сила паровика, относится къ 1850 году — времени основанія паровыхъ мельницъ въ Херсонѣ и Одессѣ. Эта эпоха весьма замѣчательна, потому что открытіе паровой мукомольной мельницы Гома, въ Одессѣ, въ первый разъ показало здѣшнимъ капиталистамъ, что въ этомъ краѣ могутъ приносить выгоду не одни только торговыя операціи, но и фабричныя. Первая или лучше сказать *русская* заводская промышленность начала свои обороты при небольшихъ капиталахъ, при полномъ отсутствіи или по крайней мѣрѣ при слабомъ развитіи конкуренціи, и потому въ скоромъ времени она составила значительные капиталы, дозволившіе увеличить не только размѣры самаго предпріятія, но, по духу русскаго народа, употребить ихъ и на другіе торговые обороты. Вторая промышленность, какъ мы сказали, явилась съ учрежденіемъ шерстомоекъ, которыя были открыты иностранцами, владѣльцами огромныхъ стадъ, и ихъ примѣру послѣдовали, какъ торговые люди, такъ и нѣкоторые изъ главнѣйшихъ овцеводовъ Новороссійскаго края. Капиталы, употребленные на эти заводы, были столь незначительны, что шерсть для мытья большею частью поступала отъ овцеводовъ, платившихъ лишь за промытье ея, а теперь на этихъ заводахъ моется шерсть, принадлежащая лишь заводчикамъ, которые сами скупаютъ ее у помѣщиковъ. Когда Гомъ задумалъ было устроить паровую мельницу въ Одессѣ, то онъ встрѣченъ былъ такимъ недовѣріемъ со стороны мѣстныхъ капиталистовъ, что долженъ былъ обратиться за-границу, чтобы найти капиталы, необходимые для осуществленія своего предпріятія. Опытъ доказалъ всю неосновательность опасеній здѣшнихъ капиталистовъ и съ тѣхъ поръ ежегодно въ одномъ изъ трехъ южныхъ городовъ: Одессѣ,

Николаевѣ и Херсонѣ начали являться новые заводы, которые со временемъ, конечно, займутъ почетное мѣсто въ общей фабричной производительности имперіи.

Относительно здѣшнихъ заводовъ вообще должно замѣтить, что одни изъ нихъ требуютъ незначительныхъ основныхъ капиталовъ и огромныхъ оборотныхъ, а другіе напротивъ требуютъ затраты большихъ капиталовъ для своего устройства. Первые изъ нихъ требуютъ большаго умѣнья въ пріобрѣтеніи обращающихся на нихъ цѣнностей, отъ котораго зависитъ и весь доходъ предпріятія, въ то время, какъ послѣдніе удерживаютъ только извѣстный процентъ съ этихъ цѣнностей, измѣненіе стоимости которыхъ имѣетъ вліяніе исключительно на продажную ихъ цѣну. Отъ этого салганы и всѣ производства, связанныя съ скотопромышленностью, находятся въ рукахъ тѣхъ людей, которымъ извѣстны всѣ пріемы барышничества, и еслибы кто вздумалъ основать какой-либо подобный заводъ, съ введеніемъ улучшеннаго производства и общепринятой въ Европѣ системы управленія заводами, гдѣ самъ заводчикъ не есть вмѣстѣ съ тѣмъ барышникъ и торговецъ, то неминуемо понесъ бы убытокъ или получилъ бы несравненно меньшій доходъ, не вознаграждающій даже, стоимостью, учрежденія и содержанія управленія, не говоря уже о томъ, что ему пришлось бы платить за сырые матеріалы гораздо дороже, чѣмъ платятъ нынѣшніе заводчики. Но всѣ тѣ производства, которыя неизвѣстны мѣстному населенію, которыя создаются не изъ мелкаго барышничества, обращающагося въ заводскую промышленность, а обусловливаются дѣйствительными потребностями края, могутъ возникать и развиваться здѣсь съ полнымъ успѣхомъ, хотя бы они даже требовали значительной, первоначальной затраты капиталовъ. Однѣ шерстомойки возникли здѣсь съ небольшими капиталами, а всѣ прочіе заводы, особенно паровые, потребовали для своего устройства большихъ суммъ и, не смотря на то, что всѣ они расположились на югѣ губерніи, гдѣ недостатокъ въ топливѣ выражается колебаніемъ цѣнъ на кубическую сажень дровъ отъ 7 до 50 р. с. — доставляютъ своимъ владѣльцамъ огромный доходъ. Русскій человѣкъ, вообще несклонный къ торговымъ увлеченіямъ и подражаніямъ, понялъ однако всю выгоду такого производства, и въ настоящее время нѣсколько паровыхъ мельницъ принадлежатъ русскимъ купцамъ. Этотъ послѣдній разрядъ промышленности такъ недавно еще привился на здѣшней почвѣ, что его можно назвать только началомъ будущаго промышленнаго развитія края.

Помѣщики принимаютъ участіе въ производствахъ: шерстомойномъ, винокуренномъ и мукомольномъ, а также суконныя фабрики, небольшія маслобойни, частью кирпичные и известковые заводы принадлежатъ имъ же. На шерстомойняхъ находятся большею частью иностранцы, управляющіе заводами; винокурни большею частью находятся въ рукахъ евреевъ, ими же арендуются и

сколько-нибудь значительныя мельницы и крупчатки; остальныя, исчисленныя нами производства, у помѣщиковъ исполнялись крѣпостнымъ трудомъ, при пособіи машинъ. Есть также шерстомойки, принадлежащія иностранцамъ. Обработкою животныхъ продуктовъ, за исключеніемъ стеариноваго и мыловареннаго завода Питансье и кожевеннаго Паскаля, занимаются великороссіяне, купцы и мѣщане, и въ весьма незначительномъ размѣрѣ армяне и евреи. Всѣ паровые заводы, за исключеніемъ нѣкоторыхъ мукомольныхъ мельницъ, принадлежатъ иностранцамъ.

Кромѣ шерстомойныхъ заведеній, которыя требуютъ почти половиннаго числа рукъ, употребляемыхъ на всѣхъ заводахъ и фабрикахъ края вмѣстѣ, остальныя производства не имѣютъ большаго вліянія на бытъ мѣстнаго населенія. Большею частью на всѣхъ остальныхъ заводахъ, не принадлежащихъ помѣщикамъ, находятся вольнонаемные рабочіе изъ другихъ губерній, а механики и техники—иностранцы. Мастера большею частью также принадлежатъ къ иностранцамъ. Масса здѣшняго населенія — украинцы несклонны къ промышленности и нужно было воспользоваться ихъ слабостью, чтобы привлечь ихъ на здѣшнія шерстомойки. Только мирошничество (мельничество) имъ далось, да и здѣсь они встрѣчаютъ соперниковъ въ евреяхъ.

Перейдемъ теперь къ описанію главнѣйшихъ производствъ края.

а) промышленность обрабатывающая животные продукты.

1) шерстомойки.

По количеству обращающихся цѣнностей, шерстомойки Херсонской губерніи занимаютъ одно изъ первыхъ мѣстъ въ ея промышленности. На сколько необходимо для края учрежденіе ихъ въ немъ, можно уже судить по тому, что при мытьѣ шерсти, она теряетъ около 60% своего вѣса, значительно выигрывая въ цѣнности. Принимая въ соображеніе фрахтовыя издержки, при отправленіи ея за границу, можно понять всю важность этой операціи, которая, уменьшая фрахтовые доходы иностранныхъ судовщиковъ, значительно увеличиваетъ нынѣ прибыль шерстомойныхъ заводчиковъ. Не смотря на все это, первый шерстомойный заводъ былъ учрежденъ только въ концѣ двадцатыхъ годовъ, въ г. Херсонѣ, именно въ 1828 году, г. Деменитру и потомъ г. Вассалемъ, помѣщиками Таврической губерніи, причемъ они встрѣтили большое затрудненіе отъ необходимости знакомить рабочихъ съ первыми пріемами дотолѣ неизвѣстнаго въ краѣ дѣла. Однако требованія на мытую шерсть постоянно увеличивались, такъ что бывшій въ то время губернаторомъ въ Херсонѣ, графъ Сенъ-При, владѣлецъ большихъ помѣстьевъ и стадъ близъ Перекопа, вызвалъ изъ Франціи новаго фабриканта, для устройства въ Херсонѣ шерстомойки. По этому вызову прибылъ Петръ Мулленъ, которому и обязанъ край

настоящимъ развитіемъ и прочнымъ укорененіемъ этой промышленности. Въ настоящее время считается въ губерніи 12 шерстомоекъ и даже одна въ Одессѣ, гдѣ мѣстность вовсе не способствуетъ къ устройству подобнаго рода заведеній, по недостатку въ ней воды. При открытіи заводовъ, учредители ихъ только получали шерсть отъ помѣщиковъ и промышленниковъ для мытья, такъ какъ не имѣли достаточныхъ капиталовъ для покупки шерсти и не пріобрѣли еще кредита у одесскихъ негоціантовъ. Теперь же весьма рѣдко случаются на мойкахъ партіи шерсти, непринадлежащія самимъ хозяевамъ этихъ моекъ. Обстоятельство это лучше всего доказываетъ блестящее положеніе этой промышленности въ краѣ.

Три рѣки губерніи: Днѣпръ Бугъ и Днѣстръ, наиболѣе благопріятствуютъ устройству шерстомойныхъ заведеній, особенно первый у г. Херсона, потому что здѣсь онъ не имѣетъ солоноватой воды, которая ощущается на значительномъ разстояніи въ Бугѣ и Днѣстрѣ, во время вѣтровъ съ моря, и кромѣ того, самый городъ даетъ столько рукъ, что работа идетъ безпрерывно и не требуетъ для рабочаго класса какихъ-либо особыхъ помѣщеній, что было бы вполнѣ необходимо при устройствѣ моекъ вдали отъ города.

Въ Херсонѣ плавни Карантиннаго острова представили лучшую для того мѣстность и потому эта промышленность здѣсь и сосредоточилась въ числѣ десяти шерстомойныхъ заводовъ. На Бугѣ, въ окрестностяхъ Николаева, находится одна шерстомойня (1), на Днѣстрѣ, въ Тираспольскомъ уѣздѣ, одна и въ Одессѣ одна. Въ 11-ти шерстомойняхъ, находящихся въ Херсонѣ и на Днѣстрѣ, въ таблицахъ губернскаго статистическаго комитета за 1857 годъ, показана сумма производства въ 592,800 руб. сер., и число людей, занятыхъ работою, 2,946. О Николаевѣ и Одессѣ за этотъ годъ свѣдѣній не имѣется. По указанію же „Военно-статистическаго обозрѣнія“, въ 1846 году производство простиралось въ 9-ти шерстомойкахъ въ Херсонѣ на 568,000 р. сер., въ Тираспольской шерстомойкѣ на 12,000 руб. сер., въ другой, находящейся на Днѣстрѣ же, въ Тираспольскомъ уѣздѣ, на 15,000 руб. сер. и въ Одесской на 69,600 руб. сер., всего же, за исключеніемъ двухъ Николаевскихъ на Бугѣ, сумма производства составляла 664,600 рублей.

По изслѣдованіямъ г. Кедрина, на 9-ти шерстомойкахъ въ г. Херсонѣ, среднимъ числомъ, ежегодно промывается до 200,000 пудовъ грязной шерсти, въ томъ числѣ болѣе 130,000 пудовъ испанской и до 70,000 пудовъ простой (2). О томъ, какъ велико производство каждаго завода и сколько на нихъ употребляется рукъ, показано въ таблицѣ № 17. Г. Кедринъ огова-

(1) Въ 1846 году было двѣ. «Воен. стат. обозр. Херс. губ.» 1849 г., стр. 151.

(2) Журн. мин. гос. имущ., № 8.

ривается, что овцеводы окрестныхъ мѣстъ, отъ продажи снимаемой съ своихъ стадъ шерсти, получаютъ отъ Херсонскихъ заводчиковъ около 3.000,000 руб. ассигнаціями. Этотъ расчетъ совершенно вѣренъ, считая цѣнность грязной шерсти въ Херсонѣ: испанской отъ 5 р. до 6 р. 30 к. с. за пудъ, и простой, цигайской, отъ 3 р. 50 к. до 4 руб. за пудъ.

ТАБЛИЦА № 17.

Херсонскія шерстомойныя заведенія.

Кому принадлежатъ.	Ежегодно среднимъ числомъ моютъ:	Число рабочихъ.
	Пудовъ шерсти.	Человѣкъ.
Одесскаго 3-й гильдіи купца Лемперта.	20,000	250
Херсонскаго 2-й гильдіи купца Петра Готрона	25,000	400
Мелитопольскаго почетнаго гражданина Филиберта.	24,000	400
Херсонскаго 3-й гильдіи купца Фекера.	22,000	250
Колониста Фейна.	27,000	530
Графа Толстаго и Багуэра	отъ 35 до 40,000	болѣе 500
Херсонскаго купца Ванштейна . . .	23,000	350
Помѣщика Вассаля	22,000	300
— Дементру	3,000	150
Итого . . .	отъ 201,000 до 206,000	болѣе 2,950

Г-нъ Крюковъ говоритъ, что на 7 заводахъ въ Херсонѣ ежегодно вымывается шерсти до 300,000 пудовъ, въ томъ числѣ простой до 20,000 пудовъ; въ числѣ этихъ заводовъ, онъ полагаетъ, что ежегодно моется шерсти у г. Дементру 26,000, Филиберта 54,000 и Дорле 11,000 пудовъ. Въ Николаевѣ: у купца Шейнса. съ собственныхъ овецъ 10,000 пудовъ, у Демоля испанской 2,100 пуд., по 5 руб., и цигайской 20,000 пуд., по 3 р. 50 к. Изъ этого видимъ, что по этому расчету всего перемывается до 332,000 пудовъ шерсти. Но дальше онъ говоритъ, что на 9 мойкахъ перемывается шерсти до 320,000 пудовъ, на сумму до 3,850,000 р. сер., причемъ употребляется 1,718 человѣкъ рабочихъ. Выводъ этотъ мы считаемъ нѣсколько ошибочнымъ, потому что, по этому расчету, пудъ немытой шерсти,

въ сложности, мериносовой и простой, обходится выше 12 р. с., т. е. дороже существующей цѣны на испанскую немытую шерсть въ Одессѣ.

Какъ бы то ни было, эти изслѣдованія показываютъ на сколько оффиціальныя свѣдѣнія уменьшаютъ дѣйствительный оборотъ шерстомоень въ краѣ. Въ этомъ насъ убѣждаетъ еще слѣдующее обстоятельство. Одесскій портъ отпустилъ:

Въ 1853 году	162,950 пудовъ	на 3.689,406	руб. серебромъ
— 1854 —	96,839 —	— 2.424,308 —	—
— 1856 —	120,035 —	— 2.387,686 —	—
— 1857 —	189,362 —	— 3.931,373 —	—
Всего за 4 года	569,186	12.432,773.	

Слѣдовательно пудъ шерсти обходился, среднимъ числомъ, около 22 р. сер. Эту цѣнность имѣетъ только мытая шерсть и притомъ мериносовая. Принимая въ соображеніе, что вся мытая шерсть, отпускаемая Одесскимъ портомъ, проходитъ почти исключительно чрезъ мойки, устроенныя въ Херсонской губерніи и Одесскомъ градоначальствѣ, приходимъ къ тому заключенію, что сумма цѣнностей выходящихъ изъ шерстомоень, дѣйствительно простирается до 3 милліоновъ руб. и что среднимъ числомъ количество вымытой шерсти простирается до 135,000 пудовъ.

При появленіи первыхъ шерстомоень, помѣщики, отдавая свою шерсть на заводы, платили за мытье и сортировку ея по 1 р. с. съ пуда. Въ послѣдствіи, при развившейся конкуренціи, явились заводчики, которые брали за это самое по 75 к. с. Не смотря на столь значительное пониженіе, нѣкоторые помѣщики предпочитали имѣть дѣло съ прежними заводчиками, пріобрѣвшими общее довѣріе, особенно когда на нѣкоторыхъ заводахъ получали очищенной шерсти нѣсколькими процентами менѣе, чѣмъ на другихъ. Вообще же очищенная шерсть теряетъ вѣса противъ сырой отъ 56 до 64%, или среднимъ числомъ до 60%.

На основаніи этого, 135,000 пудовъ мытой шерсти представляютъ 137,500 пудовъ грязной, которая, вслѣдствіе возвысившихся въ послѣднее время цѣнъ на нее, стоитъ около 8 руб. сер. за пудъ, т. е. представляетъ цѣнность 2.700,000 р. с. За мытье и сортировку ея, заводы удерживаютъ среднимъ числомъ по 90 к. с. на пудъ, такъ что на повѣрку выходитъ, что возвышеніе продажной стоимости ея, отъ мытья и сортировки, не приноситъ никакой прибыли овцеводамъ, за исключеніемъ только двухъ торговыхъ условій: болѣе обезпеченнаго сбыта и меньшей издержки за перевозъ ея. Но это самое возвышеніе цѣнности грязной шерсти, извѣстной въ торговлѣ еще подъ именемъ сырой, произошло именно вслѣдствіе того, что заводчики шерстомоень стали сами покупать шерсть и, при достаточной конкуренціи, довели цѣны на

немытую шерсть до того предѣла, который дѣлаетъ для овцеводовъ отдачу ея лишь для одного мытья, нисколько для нихъ не выгодною. Между тѣмъ и цѣны на мытую шерсть значительно понизились въ портѣ, какъ только число шерстомоень достаточно умножилось. Такъ около 1840 года за мытую шерсть давали 120 р. асс., а въ концѣ сороковыхъ годовъ цѣна эта понизилась отъ 50 до 70 р. асс. за пудъ и только въ пятидесятыхъ годахъ вновь возвысилась, дойдя до 25 р. 50 коп. серебромъ.

Вслѣдствіе изъясненныхъ причинъ, заводчики здѣшнихъ шерстомоень стали какъ бы въ непремѣнное посредничество, въ торговлѣ шерстью, между овцеводами и продавцами шерсти за границу, потому что всего одинъ или двое изъ нихъ имѣютъ своихъ агентовъ или коммисіонеровъ во Франціи, которымъ и поручаютъ продажу своей шерсти непосредственно фабрикантамъ. Всѣ же остальные обращаются къ одесскимъ торговымъ домамъ и негоціантамъ, преимущественно занимающимся торговлею шерсти, какъ-то: Маасу и К°, Ралли, Горни и К°, Гарри и К°, братьямъ Родоконаки, Кельнеру и К°, Треботи, Лейнгниху, Мемерту и къ евреямъ: Ефруси и Рафаловичу. Одесскіе торговые дома, имѣя отъ своего посредничества значительную выгоду, тщательно стараются скрывать имена и фамиліи своихъ покупателей и мѣста, куда отправляютъ шерсть, такъ что это немало препятствуетъ херсонскимъ заводчикамъ войти въ прямыя сношенія съ иностранными фабрикантами и чрезъ то еще болѣе возвысить цѣну на немытую шерсть, т. е. увеличить доходъ овцеводовъ.

Заводчики, боясь держать у себя долгое время шерсть, изъ опасенія пожара, и не имѣя для храненія ея отдѣльныхъ, безопасныхъ магазиновъ, тотчасъ же послѣ промывки и разсортировки ея торопятся отправлять ее въ Одессу, даже небольшими партіями, напримѣръ въ 50 тюковъ, а иногда и того меньше. За перевозку шерсти моремъ они платятъ отъ 4 до 6 к. с. съ пуда, а теперь нѣсколько дешевле, но вообще предпочитаютъ сухопутный извозъ, хотя дорогой, но болѣе вѣрный, особенно съ тѣхъ поръ, какъ погибло значительное число судовъ съ шерстью. Кромѣ того, сухопутный извозъ дозволяетъ болѣе расчитывать на срочность доставки, которая чаще всего составляетъ одно изъ главнѣйшихъ условій въ договорахъ съ Одесскими негоціантами. Среднюю стоимость доставки одного пуда шерсти въ Одессу можно положить въ 7 коп. серебр., такъ что перевозъ ея изъ Херсона поглощаетъ до 7,000 р. с. въ годъ. Перевозка шерсти обыкновенно начинается съ іюня и продолжается по ноябрь мѣсяцъ.

Всѣ шертомойныя заведенія въ Херсонѣ уплачиваютъ за мѣсто, въ пользу города, болѣе 1,000 р. с., по 6 р. 50 к. асс. за каждую сажень въ длину или ширину. Неувѣренность заводчиковъ, что отведенныя имъ мѣста для моекъ не потребуются когда-либо для города, заставила ихъ ограничиваться

легкими, некапитальными постройками, отчего и поддержаніе ихъ обходится несоотвѣтственно дорого. Такъ мойка, съ принадлежащими къ ней различными сосудами, обходится въ 6 или 7 тысячъ руб. серебр., а требуетъ ремонтированія 1,000 и болѣе рублей. Наибольшія и лучшія мойки въ Херсонѣ принадлежатъ: Готрону, Багуеру и Вассалю.

Грязная шерсть пріобрѣтается заводчиками у помѣщиковъ преимущественно Днѣпровскаго, Херсонскаго и Мелитопольскаго уѣздовъ, въ особенности же въ имѣніяхъ: Вассаля, Потье, графа Сенъ-При, князей Кочубеевъ, Куликовскаго и въ бывшемъ имѣніи герцога Ангальтъ-Кётенскаго; славится же шерсть, получаемая изъ имѣнія г-на Бонфора. Цигайская шерсть почти не моется въ Херсонѣ; только въ 1851 году ее мыли на мойкѣ Лемперта, для которой она была куплена въ Бессарабіи.

На каждой мойкѣ имѣются: *управляющій*, надзирающій за ходомъ всѣхъ работъ въ заведеніи, съ платою въ годъ около 1,000 р. с., *сортировальный мастеръ*, съ платою отъ 500 до 700 руб. сер. въ годъ, и два или три *прикащика*, смотря по обширности заведенія, съ платою каждому по 15 р. с. въ мѣсяцъ. Издержки на мытье шерсти въ Херсонѣ простираются отъ 50 до 65 коп. сер. на каждомъ пудѣ грязной шерсти. Кромѣ того, шерсть многихъ заводовъ, особенно Таврической губерніи, до такой степени бываетъ перемѣшана съ репейникомъ, что требуетъ особой ручной выборки, которая лучше производится послѣ промывки, когда въ ней легче замѣчается всякая нечистота. Издержки на эту работу простираются до 1 р. с. на пудѣ мытой шерсти. Средній расходъ дровъ на мойкѣ простирается до 50 кубическихъ сажень. Холстъ для упаковки доставляется евреями изъ Кіевской губерніи.

Ежедневно, съ половины мая по 15 сентября, на мойкахъ бываетъ занято огромное числое рукъ, преимущественно женщинъ. Дѣвушки и молодыя женщины, моющія шерсть въ холодной водѣ, въ особо-устроенныхъ для нихъ врѣзныхъ бочкахъ, въ плотахъ, чтобы не утомляться имъ отъ нагибанія, а также взрослые мальчики, носящіе къ мойщицамъ шерсть запаренную въ чанахъ, получаютъ въ сутки по 60 коп. асс.; дѣти обоихъ половъ, подбирающія шерсть и исполняющія другую мелкую работу, заработываютъ по 35 к. асс.; дѣвушки, переворачивающія сушимую шерсть и выбирающія изъ нея бракъ, отъ 52 до 65 к. асс.; сортировщицы отъ 87 к. до 1 р. 5 к. асс., а пересортировщицы отъ 1 р. 5 к. до 1 р. 20 к. асс. въ день. Мужчины употребляются: для упаковки шерсти, получая по 10 р. с. въ мѣсяцъ, для перевозки въ лодкахъ шерсти и рабочихъ, а также въ видѣ поденщиковъ, для разныхъ работъ, за что получаютъ отъ 1 р. 20 к. до 1 р. 40 к. асс. въ день. Замѣчательно, что цѣны эти весьма рѣдко измѣняются, въ то время какъ въ Херсонской губерніи вообще задѣльная плата годъ на годъ

не бываетъ похожа и въ нѣкоторые періоды года увеличивается въ нѣсколько разъ. Здѣсь же, на мойкахъ, если заработныя цѣны и измѣняются, то всего на 3 к. с. для мойщицъ и на 5 к. с. для сортировщицъ, и то, по видимому, на это измѣненіе имѣетъ вліяніе требованіе или заказъ только на мытую шерсть, но никакія другія работы. Особенность этого явленія заключается въ свойствѣ самаго занятія на шерстомойняхъ. Въ прежнее время, когда эта промышленность только что утверждалась въ краѣ, заводчики шерстомоень встрѣчали такое же затрудненіе въ наймѣ рабочихъ, какъ и всякой другой въ здѣшнемъ краѣ, гдѣ легкость продовольственнаго обезпеченія, при врожденной беззаботливости здѣшняго народа, привлекаетъ его къ труду только тогда, когда вознагражденіе бываетъ очень велико. Но здѣшніе заводчики распорядились иначе: они открывали и заканчивали работы празднествами, которыя давали на свой счетъ, и на которыхъ рабочіе ѣли, пили и танцовали подъ музыку вдоволь. Иногда эти увеселенія являлись и среди занятій на заводахъ, въ какой-либо праздникъ. Расчетъ оказался вѣренъ. Прислуга, въ особенности женская, которая здѣсь вообще такъ трудно нанимается, почти вся отправилась на мойки, за ними молодежъ и дѣти обоихъ половъ. Имѣть прислугу въ Херсонѣ и особенно порядочную сдѣлалось крайнѣ труднымъ дѣломъ. Между тѣмъ заводчики, съ открытіемъ весны, встрѣчаютъ теперь такое число готовыхъ рукъ, которыя сами являются къ нимъ за работою, что сочли возможнымъ уже болѣе не давать имъ подобныхъ соблазнительныхъ угощеній. Не смотря на то, мойки постоянно представляютъ любимыя скопища рабочихъ, въ которыхъ сношенія съ женщинами и потомъ общій съ ними взносъ заработковъ въ питейный откупъ, при звукахъ содержимыхъ шинками смычковъ, или трактирныхъ *катеринокъ* (органовъ), составляетъ для нихъ обязательную прелесть. Оттого, съ учрежденіями моекъ въ Херсонѣ, жалобы на безнравственность народа чаще слышатся, и стоитъ пожалѣть, что свидѣтелями и ранними участниками ея дѣлаются дѣти, работающія на этихъ заводахъ.

Средняя плата рабочему на мойкахъ бываетъ около 75 к. асс. Хотя на всѣхъ мойкахъ работы въ полномъ развитіи продолжаются только въ теченіе 4-хъ мѣсяцевъ, съ половины мая, но погода и количество заготовленной шерсти часто измѣняютъ этотъ срокъ, такъ что работы открываются иногда въ половинѣ апрѣля и кончаются только къ Покрову. Принимая во вниманіе продолжительность этого періода, а также многочисленность рабочихъ на мойкахъ, легко понять, какая масса заработковъ оставалась бы въ средѣ рабочаго класса, при болѣе правильномъ расходованіи ихъ, когда, за исключеніемъ обыкновенныхъ расходовъ на содержаніе, на долю женщины, среднихъ лѣтъ, достается отъ 20 до 26 р. с., дѣвушки отъ 12 до 17 р. с., мужчины отъ

23 до 30 р. с. и наконецъ дитяти (мальчика или дѣвочки), отъ 8 до 13 лѣтъ, отъ 7 до 13 р. серебромъ.

Работы на мойкахъ начинаются въ половинѣ 5-го часа утра и кончаются въ 8 часовъ вечера. Въ теченіе этого времени дается рабочимъ для завтрака 1 часъ, для обѣда 2, и для полудничанья $^1/_2$ часа.

Все производство мытья и сортировки шерсти состоитъ изъ слѣдующихъ операцій: сортировки грязной шерсти, запариванія ея въ горячей водѣ, мытья въ холодной водѣ, сушенія вымытой шерсти и въ упаковкѣ ея въ тюки, для отправленія съ завода. Принятый въ Харьковѣ способъ мыть шерсть глиною и другими веществами, хотя и сообщаетъ ей бо́льшую бѣлизну противъ шерсти, выходящей изъ херсонскихъ шерстомоень, но вредитъ внутреннему достоинству ея, дѣлая волосъ жесткимъ, безсильнымъ, неупругимъ, почему и выдѣланная изъ нея ткань не бываетъ такъ прочна. Поэтому заграничные фабриканты и предпочитаютъ шерсть херсонскихъ моекъ, гдѣ, кромѣ воды, ничего не употребляется для ея очищенія. Кромѣ того, здѣшнія мойки еще отличаются отъ харьковскихъ тѣмъ, что употребляютъ шерсть исключительно грязную, удобнѣе и легче ими вымываемую, а не перегонную, какъ это дѣлаютъ харьковскіе заводчики.

Здѣшнимъ заводчикамъ можно поставить въ упрекъ неудовлетворительность правилъ. принятыхъ ими для сортировки шерсти. Одни дѣлаютъ ей только 8 различій, въ то время, какъ другіе считаютъ ея до 12 сортовъ, и притомъ на заводахъ, сортирующихъ ее на одно и тоже число сортовъ, сорты одной и той же степени не бываютъ одного и того же качества, и часто, на одномъ и томъ же заводѣ, различныя партіи, причисленныя къ одному и тому же сорту, бываютъ несходны. Обстоятельство это зависитъ отъ того, что здѣшніе заводчики избѣгаютъ фабричной классификаціи шерстей, а причисляютъ къ извѣстному сорту шерсть снятую съ какой-либо опредѣленной части тѣла овцы. Но такъ какъ въ здѣшнемъ краѣ можно найти множество промежуточныхъ породъ, составляющихъ переходъ отъ мериноса къ простой овцѣ, то и шерсть, снимаемая съ различныхъ отаръ, представляетъ чрезвычайное разнообразіе. При здѣшней классификаціи шерстей, необходимо было бы означать на тюкахъ фамиліи овцеводовъ, отъ которыхъ пріобрѣтена шерсть, но это не только не соблюдается, а напротивъ того соединяютъ иногда въ одну партію шерсти различныхъ отаръ, причисленныя вышеозначеннымъ способомъ къ одному сорту.

Существуютъ два главнѣйшихъ различія шерсти: одна называется *рунною*, снятая съ овецъ, а другая *шкурною*, снятая съ овечьихъ шкуръ. Лучшіе здѣшніе заводчики рунную испанскую шерсть сортируютъ на 8 сортовъ, изъ коихъ 5 высшихъ означаются на холстѣ тюковъ первоначальными

*

буквами латинской азбуки, а низшіе три сорта, кромѣ означенія ихъ латинскими же буквами, имѣютъ еще и техническія названія. Самый высшій сортъ *A* собирается съ боковъ овцы, второй *B* съ плечъ, третій *C* со спины, четвертый *Д* съ верхней части лопатокъ, пятый *E* съ нижней части лопатокъ, шестой сортъ *I*, называемый *жонъ* (jaune), получается съ брюха; седьмой, означаемый чрезъ большое *P* и маленкое *x*, вмѣстѣ поставленныя, извѣстенъ подъ именемъ *соломы* (paiireux) и получается съ нижней части шеи и затылка; восьмой, называемый *патенъ* (patin), собирается съ ногъ и другихъ частей тѣла, гдѣ шерсть бываетъ коротка; сортъ этотъ обозначается двумя буквами, вмѣстѣ поставленными, *PM*. Бракъ (retrie) не составляетъ собственно сорта, а набирается изъ желтоватой шерсти всѣхъ сортовъ, послѣ высушиванія ея. Другіе заводчики обозначаютъ лучшій сортъ чрезъ *AA*, а другіе чрезъ *A*, *B* и т. д., иные же первый сортъ чрезъ *AA*, второй чрезъ *A*, третій чрезъ *BB*, четвертый чрезъ *B* и т. д.

Шкурная испанская шерсть обыкновенно сортируется на 4 высшихъ сорта: *A*, *B*, *C* и *Д* и 2 низшихъ S и *P*. Эта шерсть цѣнится всегда нѣсколько ниже рунной, вслѣдствіе меньшаго ея достоинства и особаго способа снятія ея со шкуръ, и потому, если она бываетъ подмѣшана къ рунной шерсти, фабриканты, купившіе ее, терпятъ убытки. Заводчики, покупая рунную шерсть, вмѣстѣ съ нею пріобрѣтаютъ отъ овцеводовъ и шкуры павшихъ овецъ, барановъ и ягнятъ, извѣстныя подъ именемъ *мерлятинъ*, за которыя платятъ отъ 1 до 2 р. асс. съ штуки, смотря по добротѣ. Шерсть съ этихъ мерлятинъ снимается обыкновенно посредствомъ стрижки, но такъ какъ этотъ способъ довольно медленъ, то замѣняютъ его другимъ: намачиваютъ шкуры въ продолженіи двухъ сутокъ въ водѣ и смазываютъ потомъ нижнюю поверхность ихъ составомъ изъ извести и поташа. Шерстъ чрезъ это легко отдѣляется, но *голяки*, при выдѣлки изъ нихъ кожи, представляютъ непрочный матеріалъ, скоро ломающійся. Существуетъ еще особый способъ, составляющій секретъ шерстомоень Готрона и Филиберта, который представляетъ еще бо́льшее удобство въ снятіи шерсти со шкуръ, безъ поврежденія достоинства кожи. Изподъ шкуръ точно также намазывается особымъ химическимъ составомъ, въ который между прочимъ входятъ въ большомъ количествѣ известь и желтая краска (orpin); этотъ составъ темносинято цвѣта и довольно густъ; намазавъ шкуры, оставляютъ ихъ часа на два, и послѣ этого снимаютъ руно весьма легко руками.

Шкурная шерсть—меньшей доброты противъ рунной и потому цѣнится отъ 2 до 3 р. асс. ниже. Если она бываетъ подмѣшана въ партіи рунной шерсти, то при окраскѣ выдѣланныхъ тканей изъ такой партіи, получается неровный цвѣтъ, какъ бы испятнанный.

Когда шерсть бываетъ упакована въ тюки, то на верхней сторонѣ ихъ

пишутъ первыя буквы имени и фамиліи заводчика мойки, а на нижней N тюка и сортъ шерсти.

2) свѣчно-восковые заводы.

Не смотря на невыгодныя условія для пчеловодства въ здѣшнемъ краѣ, существующіе въ немъ восковые заводы какъ бы противорѣчатъ этому, представляя обороты довольно значительныхъ суммъ; кромѣ выдѣлки воска, они занимаются отливаніемъ свѣчей, для чего привозится воскъ и изъ окрестныхъ губерній. Самые значительные заводы находятся въ Одессѣ; обширнѣйшіе изъ нихъ: Архіерейскій, на Пересыпи, и потомъ мѣщанки Анастасьи Головиной, на Молдаванкѣ. Въ 1857 году на нихъ было выдѣлано свѣчей на 488,680 руб. сер. Заводъ Головиной существуетъ съ 1828 года; на немъ находится постоянно 3 человѣка рабочихъ, изъ коихъ каждый получаетъ 150 руб. сер. жалованья. Свѣчи выдѣлываются машиннымъ способомъ, до 6-ти пудовъ въ день. Послѣ этихъ заводовъ наиболѣе замѣчательны въ Одессѣ Семена Маркова и Михаила Дымова; вообще же производствомъ свѣчей занимаются въ Одессѣ довольно многіе промышленники, но обороты ихъ незначительны. В Елисаветградѣ находится восковой заводъ купца Михаила Золотухина, на которомъ выдѣлывается свѣчей на 5,000 р. сер., и другой мѣщанина Ивана Бѣляева, выдѣлывающій свѣчей на 2,400 р. сер. Существуетъ еще небольшой заводъ въ Григоріополѣ, на коемъ цѣнность производства составляетъ около 1,000 р. сер. Вообще же выдѣлка восковыхъ свѣчей въ краѣ составляетъ цѣнность свыше 500,000 р. сер. Свѣчи расходятся въ Новороссійскомъ краѣ и отправляются въ Галацъ; но въ Херсонской губерніи, тѣмъ не менѣе, встрѣчаются въ продажѣ и бѣлгородскія свѣчи. Воскъ на заводы покупается въ самой Одессѣ, отъ 20 до 22 р. сер. за пудъ. Пудъ восковыхъ свѣчей продается: желтыхъ 2 р., а бѣлыхъ 8 руб. дороже противъ воска.

3) салотопни (салганы).

Промышленность, занимающаяся вытапливаніемъ сала, по положенію своему въ краѣ представляетъ весьма сложную операцію, не въ техническомъ, а въ торговомъ отношеніи, потому что при этомъ производствѣ, кромѣ сала, получаются еще: мясо, кожа, овчины и кости, имѣющія бо́льшую или меньшую цѣнность.

Въ 1846 году находилось во всей губерніи салгановъ:

		Производившихъ обороты на сумму до
Въ Херсонѣ . .	11	12,333 р. с.
— Елисаветградѣ.	13	86,000 —
— Александріи .	2	14,792 —

Въ Тирасполѣ . .	4	15,000	р. с.
— Дубоссарахъ .	2	6,250	—
— Григоріополѣ .	2	15,623	—
— Одессѣ . . .	4	115,000	—
— Александр. уѣздѣ	1	3,470	—
— Бобринецкомъ .	1	3,500	—
— Николаевѣ . .	10 не показано на какую сумму (1)		
Всего . .	50 (со включеніемъ Николаева)	271,968	(безъ Никол.)

Или, среднимъ числомъ, все производство въ губерніи можно положить до 340,000 р. сер. Разбирая же въ отдѣльности вышеприведенныя цифры, легко замѣтить, что цѣнность производства салгановъ въ г. Херсонѣ непомѣрно уменьшена. По свидѣтельству г. Крюкова, на этихъ же одиннадцати заводахъ въ Херсонѣ, сала вытапливается 12,000 пудовъ, по 3 р. и 3 р. 40 к. сер. за пудъ; слѣдовательно одно сало представляетъ здѣсь цѣнность до 28,400 рублей. Введя эту поправку, получимъ, что все производство въ 1846 году простиралось до 363,000 р. сер.

Г. Крюковъ, въ своемъ „Очеркѣ мануфактурно-промышленныхъ силъ Европейской Россіи“ (2), опредѣляетъ, что на всѣхъ 30 салганахъ Херсонской губерніи вытапливается сала 80,000 пудовъ, на 280,000 р. сер., для чего употребляются 151 рабочихъ. Распредѣленіе ихъ въ губерніи и цѣнность производства показаны такъ:

	Салгановъ.	На коихъ вытапливается сала.	
Въ Херсонѣ. . . .	11	12,000 пуд.	по 3 р. и 3 р. 40 к. с.
— Елисаведградѣ . .	6	14,000 —	„ 3 „ 50 коп.
— Николаевѣ . . .	6	8,000 —	„ 3 „ — —
— Дубоссарахъ. . .	1	2,000 —	„ „ „ — —
— Захарьевѣ (Тираспольскаго уѣзда)	1	3,000 —	„ 3 „ — —
— Одессѣ	3	40,000 —	„ 3 „ 50 —

Такимъ образомъ, по этому расчету на долю одесскихъ салгановъ приходится половина всего производства, въ то время, какъ по вышеприведеннымъ свѣдѣніямъ они составляли только третью часть всего производства. Это происходитъ главнѣйше отъ того, что въ послѣднихъ свѣдѣніяхъ не включены нѣкоторые округи, занимающіеся этою же промышленностію, показанные по первымъ свѣдѣніямъ.

(1) Военно-статист. обозрѣніе Херсонской губерніи 1849 г., стр. 150 — 152.
(2) Спб. 1853 г.

Кромѣ того, по настоящее время салганный промыселъ края постоянно опредѣлялся гораздо меньше противъ дѣйствительнаго своего размѣра, вслѣдствіе какой-то особенной случайности, такъ что, напримѣръ, самый замѣчательный округъ его, Ново-Георгіевскъ, совершенно оставался безъ вниманія.

Чтобы показать, въ какой степени важенъ этотъ пропускъ и какое вліяніе онъ имѣетъ на измѣненіе всей цифры производства, предлагаемъ слѣдующія свѣдѣнія:

Въ 1857 году, въ Ново-Георгіевскѣ вырѣзано на сало: коровъ 21,500, овецъ: тонкорунныхъ 128,000 и простыхъ 22,000. Со штуки коровы, въ средней сложности, вытоплено сала 3 пуд. 35 фунтовъ, а съ овцы 28 фунт., такъ что коровьяго сала получено 83,312½ пудовъ, а овечьяго 150,000 пудовъ. Изъ этого количества было отправлено въ Одессу 28,500 пудовъ, проданныхъ тамъ, по сложной цѣнѣ, по 4 р. 45 к. с. за пудъ; продано на мѣстѣ евреямъ, для отправленія въ Варшаву, 137,812½ пудовъ по 4 р. 12½ к. с. за пудъ и наконецъ отправлено мѣстными купцами также въ Варшаву, гдѣ цѣна существовала 4 р. 80 к. за пудъ сала, 22,000 пудовъ (*). Принимая для оцѣнки всего сала мѣстную продажную цѣну, по которой была продана бо́льшая часть сала, т. е. по 4 р. 12½ к. за пудъ, 188,312½ пудовъ добытаго сала представляли цѣнность въ 776,789 р. с.

Но это еще не выражаетъ цѣнности всего производства салгановъ въ Ново-Георгіевскѣ. 13,000 коровьихъ кожъ было продано въ Одессѣ по 4 р. 50 к. с. за штуку, на 58,500 р. с.; въ Кременчугѣ и въ другихъ мѣстахъ продано 8,500 по той же цѣнѣ, на 38,250 рублей. Овчинъ испанскихъ куплено на мѣстѣ московскимъ кожевеннымъ заводчикомъ Бакружинымъ и другими 100,000 штукъ, по 1 р. 8. к. с., на 108,000 р. с., а простыя овчины проданы всѣ на мѣстѣ, по 70 к. с. за штуку, на 15,400 р. с.; остальныя 28,000 испанскихъ овчинъ были привезены на крещенскую ярмарку въ Харьковъ и проданы тамъ, вслѣдствіе пониженія цѣнъ, по 85 к. за штуку, на сумму 23,800 р. с., такъ что на нихъ здѣшніе промышленники понесли убытокъ. Такимъ образомъ шкуръ и овчинъ было продано на 147,200 р. с., при чемъ былъ понесенъ убытокъ, сравнительно съ мѣстными цѣнами, на 6,440 р. с. Оцѣнивая мясо со штуки коровы въ 1 р. сер. и со штуки овцы въ 20 к. с., въ общей сложности цѣнность мяса всего убитаго скота представляетъ 51,500 р. с. Костей было продано 25,000 пудовъ, по 23 к. с. за пудъ, на сумму 5,750 р. с. Итакъ все производство на Ново-Георгіевскихъ салганахъ включало въ себѣ цѣнность въ 987,679 руб. сер.

Желая, на основаніи вышеприведенныхъ данныхъ, хотя приблизительно

(*) Одесскій Вѣстникъ, 1858 г., № 58.

опредѣлить количество получаемаго сала и цѣнность всей салганной производительности вообще, считаемъ необходимымъ представить слѣдующій расчетъ:

1) На основаніи выправленныхъ свѣдѣній за 1846 годъ, каждый салганъ среднимъ числомъ производитъ сала на сумму 7,260 р. с., а по показаніямъ г. Крюкова на 9,333 р.; но мы примемъ первое число, какъ менѣе значительное, и умножимъ его на число пропущенныхъ имъ салгановъ, противъ исчисленныхъ въ вѣдомостяхъ 1846 года. Способъ этотъ можетъ показаться произвольнымъ, но какъ увидимъ, онъ даетъ приблизительно вѣрный выводъ. Цѣнность производства салгановъ представитъ намъ 145,200 р. с., или, считая пудъ сала въ 3 р. 50 к. с., всего сала приготовляется ими 41,486 пудовъ.

2) Прибавимъ къ показанію г. Крюкова полученную сумму, то вмѣстѣ съ салганами въ Ново-Георгіевскѣ получимъ, что во всей губерніи, съ градоначальствомъ, добывается до 309,798 пудовъ сала.

3) Для опредѣленія цѣнности сала, необходимо взять предѣлы продажныхъ мѣстныхъ цѣнъ его, которыя колеблются между 3 р. 50 к. и 4 р. 12½ к. с. за пудъ; слѣдовательно вся масса добываемаго здѣсь сала представитъ цѣнность отъ 1.084,293 р. до 1.277,916 руб. сер.

4) Цѣнность различныхъ предметовъ, получаемыхъ на салганахъ въ Ново-Георгіевскѣ, представляетъ слѣдующее отношеніе: на 100% всего производства, сало составляетъ 78,6%, кожи и овчины 15,6%, мясо 5,2% и кости 0,6%. Или на пудъ сала получается среднимъ числомъ:

по 0,91 кожъ и овчинъ, на сумму			81,7 к. с.
— „ мяса — — —			28,3 —
— 5,3 фунтовъ костей — —			3,0 —
Отсюда добывается въ губерніи:			
сала	309,798 пудовъ	на	1.181,104 р. с.
кожъ и овчинъ. . .	281,916 штукъ	—	253,105 —
мяса	„	—	87,673 —
костей	19,362½ пуда	—	6,196 —
		Всего на —	1.528,078 р. с.

5) Допуская, что отношеніе между убиваемымъ скотомъ на салганахъ одинаково съ тѣмъ, какое было употреблено на салганахъ въ Ново-Георгіевскѣ, получимъ, что во всей губерніи убивается на салганахъ скота, изъ 100 штукъ: 12,5% рогатаго скота, 74,6% шпанокъ и 12,3% простыхъ овецъ.

Въ дополненіе къ этимъ выводамъ, приводимъ оффиціальныя свѣдѣнія по этому предмету за 1857 годъ.

Въ таблицахъ губернскаго статистическаго комитета, не включающихъ:

Одесское градоначальство, военное поселеніе и г. Николаевъ, показано въ губерніи 20 салгановъ, на которыхъ находилось 164 человѣка рабочихъ и сумма производствъ составляла 136,500 руб. сер., т. е. среднимъ числомъ на каждый салганъ 6,825 р. с. Распредѣленіе ихъ по губерніи показано слѣдующее:

Въ Херсонѣ . . .	10.	Въ Григоріополѣ	2.
— Тирасполѣ . .	3.	— Тираспольскомъ уѣздѣ	1.
— Дубоссарахъ .	2.	— Александріи	2.

Въ Одессѣ показано 4 салгана, на коихъ сумма производства составляла 127,830 р. сер.

Въ Николаевѣ находилось 9 салотопенныхъ заводовъ, которые произвели сала 30,275 пудовъ на 134,055 р. сер.

Въ Ново-Георгіевскѣ 24 салгана получили сала 195,000 пудовъ, по 3 р. 50 к. с. за пудъ, т. е. на 682,500 руб. сер.

На Елисаветградскихъ салганахъ было добыто 11,400 пудовъ сала, изъ коихъ выдѣланы свѣчи, на сумму до 57,000 руб. сер. (*).

Итого, на основаніи этихъ указаній, во всей губерніи съ градоначальствомъ было добыто сала на сумму 1.137,885 руб. сер.

Принимая въ соображеніе возвышеніе цѣнъ въ этомъ году на сало, для салгановъ, расположенныхъ въ г. Херсонѣ и его уѣздахъ, получимъ среднюю цѣнность 1-го пуда въ 4 р. 20 к., а для Одессы въ 4 р. 50 к. с., откуда узнаемъ, что вообще добыто сала на всѣхъ салганахъ 297,075 пудовъ.

Слѣдовательно вышесдѣланныя нами опредѣленія близко подходятъ къ настоящимъ, такъ что эти общія цифры для губерніи, при настоящихъ данныхъ, могутъ быть приняты за наиболѣе приближающіяся къ истинѣ.

Теперь скажемъ нѣсколько подробнѣе о дѣятельности салгановъ въ Ново-Георгіевскѣ, Николаевѣ и Елисаветградѣ.

На основаніи свѣдѣній, добытыхъ оффиціальнымъ путемъ, въ теченіе послѣднихъ одиннадцати лѣтъ въ Ново-Георгіевскѣ ежегодно вытапливалось сала, на 24-хъ салганахъ, учрежденныхъ со времени основанія города, среднимъ числомъ 125,909 пудовъ, на сумму 425,954 р. сер., именно:

Въ 1847	году	120,000	пуд.	на	420,000	р. с.	по	3	р. 50	к. с. за пудъ.
— 1848	—	150,000	—	„	525,000	—	„	3	„ 50	— —
— 1849	—	110,000	—	„	352,000	—	„	3	„ 20	— —
— 1850	—	111,000	—	„	335,200	—	„	3	„ 20	— —
— 1851	—	115,000	—	„	368,000	—	„	3	„ 20	— —
— 1852	—	112,000	—	„	369,600	—	„	3	„ 30	— —

(*) Свѣдѣнія о елисаветградскихъ салганахъ относятся къ 1860 году

Въ 1853 году 114,000 пуд. на 433,200 р. с. по 3 р. 80 к. с. за пудъ.
— 1854 — 118,000 — „ 352,000 — „ 3 „ „ — —
— 1855 — 120,000 — „ 384,000 — „ 3 „ 20 — —
— 1856 — 120,000 — „ 444,000 — „ 3 „ 70 — —
— 1857 — 195,000 — „ 682,500 — „ 3 „ 50 — —

Изъ этого видимъ, что сложная цѣна на пудъ сала, за одиннадцатилѣтіе, составляетъ 3 руб. 38 к. с.; но сравнивая приведенныя здѣсь свѣдѣнія за 1857 годъ съ вышеуказанными, находимъ, что въ этомъ году мѣстныя цѣны поднялись до 4 р. 12½ к. сер. Точно также уменьшено и количество полученнаго сала, какъ это всегда можно ожидать отъ подобнаго рода оффиціальныхъ свѣдѣній. Тѣмъ не менѣе, этихъ свидѣтельствъ достаточно, чтобы убѣдиться, какое важное мѣсто въ промышленности края занимаетъ Ново-Георгіевскъ, приготовляющій сала ежегодно отъ ²/₅ до ²/₃ всего производства его въ губерніи съ градоначальствомъ; между тѣмъ, какимъ-то особымъ случаемъ, этотъ уголокъ, лежащій внѣ большихъ почтовыхъ сообщеній, былъ до сихъ поръ забытъ всѣми описывавшими край.

Здѣшніе промышленники считаютъ, что среднимъ числомъ они получаютъ по 25 к. с. чистаго барыша на одномъ пудѣ сала, что̀ составляетъ ежегодную чистую прибыль ихъ до 32,477 р. с. Очевидно, что эта польза слишкомъ ничтожна, составляя только около 6% всей цѣнности обрабатываемаго матеріала и потому не можетъ быть принята за вѣроятную. Въ этомъ убѣждаемся еще болѣе, когда узнаемъ, что цѣнность сала зависитъ не столько отъ стоимости его производства, какъ отъ торговаго запроса на него, потому что первая остается почти неизмѣнною, а послѣдній измѣняетъ продажную стоимость его, даже по оффиціальнымъ отчетамъ, отъ 3 р. до 3 р. 80 к. с., причемъ сало всегда раскупается, т. е. не залеживается и не можетъ быть вытоплено въ убытокъ, если этому не предшествовали ошибочныя дѣйствія.

Чтобы удобнѣе разсмотрѣть дѣятельность салгановъ въ г. Николаевѣ за послѣднія одиннадцать лѣтъ, предлагаемъ указанія о нихъ въ таблицѣ № 18. Изъ нее видимъ, что промышленность эта въ теченіе одиннадцати лѣтъ постоянно здѣсь увеличивалась до 8% въ годъ, такъ что въ означенный періодъ почти удвоилась, и что количественность производства зависѣла отъ цѣнъ на сало и не уменьшалась отъ возрастанія стоимости дровъ. Изъ этой же таблицы можемъ видѣть, какое незначительное вліяніе оказываютъ на увеличеніе цѣнности сала дрова, употребляемыя для его вытапливанія; такъ среднимъ числомъ выходитъ, что для полученія 350 пудовъ сала истрачивается всего одна сажень дровъ, или пудъ сала увеличивается чрезъ то въ цѣнности на 4²/₃ к. с.

ТАБЛИЦА № 18.

ГОДЫ.	Сколько было вытоплено сала.	Продажная цѣна одного пуда.				Сколько саженъ дровъ употреблено на заводахъ	Цѣнность кубической сажени дровъ.
		Руб.	Коп.	Руб.	Коп.		
1847	16,600	3	30	3	50	60	7 р. — 10 р.
1848	16,765	3	40	3	50	61	7 р. 50 к.—10 р.
1849	17,880	3	20	3	50	61	Тоже
1850	19,130	3	30	3	50	62	Тоже
1851	21,710	3	60	3	50	63	8 р. — 11 р.
1852	22,785	3	70	3	50	63	7 р. 50 к.—11 р.
1853	21,375	3	75	3	50	63	9 р. — 11 р.
1854	25,100	3	80	4	50	64	15 р.
1855	26,950	3	60	4	50	65	40 р.
1856	25,150	4	20	4	50	63	28 р.—30 р.
1857	30,275	4	20	4	50	66	25 р.—26 р.

Къ подобнымъ же результатамъ могутъ привести свѣдѣнія, относящіяся до Ново-Георгіевскихъ салгановъ, на которыхъ было израсходовано дровъ:

Въ	1847	году	350	сажень	на	4,200	р.	по	12	р.	„	к. за сажень.
„	1848	„	400	„	„	5,000	„	„	12	„	50	„ „
„	1849	„	300	„	„	4,000	„	„	14	„	„	„ „
„	1850	„	320	„	„	5,760	„	„	18	„	„	„ „
„	1851	„	345	„	„	5,175	„	„	10	„	56	„ „
„	1852	„	310	„	„	5,270	„	„	12	„	50	„ „
„	1853	„	310	„	„	4,650	„	„	15	„	„	„ „
„	1854	„	318	„	„	5,088	„	„	16	„	„	„ „
„	1855	„	385	„	„	4,620	„	„	12	„	„	„ „
„	1856	„	400	„	„	7,200	„	„	18	„	„	„ „
„	1857	„	394	„	„	7,092	„	„	18	„	„	„ „

Среднимъ числомъ 348 сажень на 5,295½ р. по 15 р. 20 к. за сажень.

Изъ этихъ цифръ видно, что для полученія 362 пудовъ сала требуется одна кубическая сажень дровъ, т. е. стоимость сала увеличивается отъ потребленія топлива на 4¼ коп. сер.

Такимъ образомъ находимъ, что стоимость производства сала на югѣ губерніи весьма мало увеличивается, не смотря на бо́льшую здѣсь дороговизну дровъ, противъ сѣверной части губеніи. Кромѣ того, положеніе сальнаго промысла на сѣверѣ и югѣ губерніи еще разнится въ томъ, что на сѣверѣ заводы—дере-

вянные, въ то время какъ на югѣ—каменные, и что наемъ земель подъ выпасъ скота въ южныхъ уѣздахъ дешевле, чѣмъ въ сѣверныхъ, хотя въ первыхъ часто пастбища бываютъ менѣе тучны отъ излишняго затверденія или засухъ. При всемъ этомъ неравенствѣ условій, южные салганы пользуются еще тѣмъ преимуществомъ, что не включаютъ въ стоимость сала дальнюю перевозку его, отъ чего получается сбереженія на каждомъ пудѣ отъ 10 до 30 к. сер.

Эти обстоятельства, по видимому, должны были бы направить сальный промыселъ на югъ губерніи, между тѣмъ на самомъ дѣлѣ замѣчается бо́льшее развитіе его на сѣверѣ и особенно въ Ново-Георгіевскѣ. Причина этого явленія заключается въ томъ, что южные салганы имѣютъ исключительное назначеніе заготовлять сало за-границу, чрезъ Одессу, и частью для мѣстныхъ нуждъ, въ сѣверной же части губерніи бо́льшая часть сала идетъ въ Варшаву, а въ Одессу отправляется только тогда, когда цѣны на него возрастаютъ до того, что уравновѣшиваются съ существующими въ Варшавѣ. До сихъ поръ еще малонаселенное пространство сѣверныхъ степей, при значительности скотоводства, которое придаетъ даже особенное значеніе здѣшнимъ ярмаркамъ, заставило промышленниковъ выбрать мѣста для салгановъ именно вдоль самой границы степнаго пространства, возлѣ многолюдной Украйны, чтобы, оставаясь вблизи главнаго сбыта сала, въ тоже время пользоваться всѣми удобствами, которыя представляютъ степи для сальнаго промысла. Ново-Георгіевскъ же кромѣ того лежитъ при судоходной рѣкѣ. Поэтому-то въ салотопленіи принимаютъ одинаково дѣятельное участіе Кременчугъ съ Крюковымъ и Балта, въ которыхъ бьютъ скотъ преимущественно закупаемый и выпасаемый въ Херсонской губерніи, такъ что сальную промышленность этихъ городовъ создали Херсонскія же степи.

Въ Елисаветградѣ салотопленіемъ занимаются для выдѣлки свѣчъ, почему заводы эти должны быть причислены къ свѣчно-сальнымъ.

Сальный промыселъ возникъ здѣсь въ губерніи издавна, вслѣдствіе промышленной дѣятельности и сметливости здѣшняго великорусскаго населенія, преимущественно раскольниковъ. Въ настоящее время, какъ исключеніе, можно встрѣтить иногда, что за этотъ промыселъ берутся и другіе жители. Въ помѣщичьихъ имѣніяхъ, существуетъ только одинъ заводъ, въ имѣніи князей Аргутинскихъ-Долгоруковыхъ; былъ еще въ Ананьевскомъ уѣздѣ заводъ г. Гижицкаго, но онъ сгорѣлъ и съ тѣхъ поръ не возобновлялся. Нетолько прочія сословія, но даже евреи и армяне неохотно берутся за это дѣло, именно потому, что этотъ промыселъ требуетъ особыхъ пріемовъ, особой сметки, которая въ дѣлѣ торговомъ наиболѣе свойственна русскому населенію. Дѣйствительно, какъмы увидимъ, салганный промыселъ не удается евреямъ, собственно потому, что онъ для полнаго успѣха требуетъ постоянной, неуклончи-

вой настойчивости, чтобы разъ задуманное и начатое дѣло довести до конца, не растрачивая назначенные для того капиталы на постороннія предпріятія, по видимому даже болѣе выгодные, а этого-то труднѣе всего ожидать отъ евреевъ, вѣчно рискующихъ, вѣчно стремящихся воспользоваться каждымъ торговымъ случаемъ. Но это самое обстоятельство, сохранившее салотопенную промышленность въ рукахъ людей, вовсе не- или весьма мало-образованныхъ, и даже такихъ, для которыхъ свѣтская, гражданская грамота, проводникъ знаній, есть нерѣдко *нечисть*, имѣло послѣдствіемъ то, что она остается до сихъ поръ въ первобытномъ состояніи.

Надобно замѣтить, что салганный промыселъ тѣсно связанъ съ скотопромышленностью вообще, и потому скажемъ нѣсколько словъ о послѣдней. Рогатый скотъ закупается на ярмаркахъ: на салганы, бойни, на угонку для боень другихъ губерній, для работъ и для зимняго выкормленіи молодыхъ бычковъ и телокъ, чтобы продать ихъ весною или лѣтомъ съ барышемъ. Занимающіеся салотопленіемъ закупаютъ скотъ, негодный для работъ и употребленія въ хозяйствѣ, какъ напримѣръ яловыхъ и старыхъ мало-дойныхъ коровъ, и потомъ продаютъ лѣтомъ и осенью откормленныхъ быковъ, на угонъ въ другія губерніи; осенью же продаютъ лѣтній приплодъ отъ закупленныхъ ими стадъ, если не успѣваютъ его сбывать тотчасъ же. Такимъ образомъ на здѣшнихъ салганахъ бьютъ почти исключительно коровъ, яловицъ и тѣхъ воловъ, которые по негодности своей не были взяты на бойни. Овецъ салганщики покупаютъ старыхъ, негодныхъ въ хозяйствѣ, а приплодъ отъ нихъ распродаютъ большею частью крестьянамъ и мѣщанамъ, которые, откормивъ ихъ зимою, продаютъ весною съ барышемъ.

Прежде закупки скота, необходимо для салгановъ имѣть земли, на которыхъ бы можно было выпасать скотъ. Поэтому салганщики нанимаютъ лично или чрезъ своихъ повѣренныхъ, въ различныхъ мѣстахъ степи, и такъ какъ они имѣютъ въ виду возможно дешевый наемъ, то углубляются въ сторону отъ промышленныхъ центровъ и дорогъ, не ограничиваясь выборомъ однихъ большихъ участковъ, на которыхъ могло бы помѣститься предполагаемое число *сгоновъ* или гуртовъ, а забираютъ земли въ раздробъ, у помѣщиковъ и крестьянъ. При этомъ они не нанимаютъ перелоги и цѣлину, а отаву и самую стерню вблизи городовъ и салгановъ, съ тѣмъ, чтобы, по мѣрѣ приближенія срока къ продажѣ скота или къ употребленію его на салганы, имѣть его подъ рукою на подножномъ корму. Такимъ образомъ скотъ перекочевываетъ съ одного мѣста на другое, причемъ волы и приплодъ приближаются къ городамъ, гдѣ ихъ предполагаютъ сбыть, а остальные сгоны къ салганамъ. Среднимъ числомъ выпасъ одной головы крупнаго скота, съ наймомъ пастуховъ, обходится въ 2 руб. сер., а мелкаго отъ 30 коп. ассиг-

націями до 15 коп. сер., причемъ приплодъ, въ обоихъ случаяхъ, не принимается въ расчетъ.

Въ мартѣ мѣсяцѣ, когда скотъ уже можетъ быть выгнанъ на *черный* подножный кормъ, приготовляется на ярмарки крупная скотина, которая составляетъ бремя въ хозяйствѣ и которую держатъ зимою только потому, что некому ее сбыть. Старые волы, яловицы и недойливыя коровы составляютъ главные предметы продажи этихъ ярмарокъ. На нихъ являются содержатели салгановъ, съ работниками, которые исполняютъ должность факторовъ, торгуютъ скотину, приводятъ ее къ хозяевамъ, и тѣ, если находятъ ее недорогою, немедленно уплачиваютъ деньгами. Нерѣдко и самые работники пускаются на закупку нѣсколькихъ десятковъ головъ въ свою пользу. Здѣшняя зимовка скота неимовѣрно трудна для всего скота вообще, а тѣмъ болѣе она отражается на животныхъ, предназначенныхъ на бойни и салганы. Имъ даютъ въ хозяйствѣ все негодное для прочихъ животныхъ. Можно себѣ представить изнуренное состояніе скотины, которую промышленники покупаютъ, имѣя въ виду главное—извлечь изъ нея пользу саломъ; отъ этого и цѣны на скотину бываютъ невысоки. Въ прежнее время на этихъ ярмаркахъ платили за яловицу отъ 7 до 10 руб., за корову не свыше 15 и за вола отъ 18 до 20 руб. сер.; но со времени крымской кампаніи цѣны возвысились такъ, что среднимъ числомъ теперь за яловицу платятъ 15 руб. сер., за корову 16 и за вола 20 и даже до 25 руб. сер.

Закупка скота на салганы и бойни продолжается до мая мѣсяца; съ открытіемъ травъ пригоняются и овцы. Хотя простыя овцы представляютъ болѣе выгоды, потому что болѣе способны къ утучнѣнію и плодовитѣе, чѣмъ тонкорунныя овцы, но кожи послѣднихъ лучше раскупаются кожевенными заводчиками и выше цѣнятся, точно также какъ и шерсть, снимаемая съ нихъ, что производится обыкновенно въ концѣ весны. Среднимъ числомъ за овцу платятъ раннею весною отъ 1 р. 75 коп. до 2 руб. сер. Ихъ соединяютъ въ отары до 1,000 головъ, отдѣльно отъ стоновъ крупнаго скота, не простирающихся болѣе 200 головъ. Ягнятъ стараются немедленно сбывать, причемъ ярки обыкновенно поступаютъ обратно въ заводы и къ крестьянамъ, а лишнихъ барашковъ бьютъ, для мяса въ городахъ и мѣстечкахъ. Средняя стоимость барашковъ отъ 75 коп. до 1 р. сер.

Необыкновенная питательность здѣшнихъ степныхъ травъ удивительно быстро поправляетъ скотъ. На Троицкую ярмарку, въ Балтѣ, которая бываетъ обыкновенно 25-го мая, пригоняются волы различными гуртовщиками, преимущественно салганщиками, для продажи другимъ промышленникамъ, которые угоняютъ этотъ скотъ въ Бердичевъ и Бѣльцы, на бойни русскія и заграничныя. Въ этомъ отношеніи особенно замѣчательны всѣ Петро-Павловскія ярмарки

этого края, которыя здѣсь учреждены въ Елисаветградѣ, Александріи, Ново-Георгіевскѣ и Балтѣ. Особенно замѣчательны ярмарки въ Елисаветградѣ и Балтѣ; первыя служатъ для сбыта скота всей восточной части губерніи, а вторыя—западной. Къ іюлю мѣсяцу сбываются обыкновенно всѣ волы, предназначенные на бойни русскихъ губерній, Польши и Австріи, которые тотчасъ же угоняются отсюда, тѣмъ болѣе, что и пастбища здѣшнія къ этому времени скудѣютъ.

Во время нагула скота, являющійся приплодъ отдѣляется и продается на ярмаркахъ промышленникамъ, занимающимся выкормкою бычковъ, которые платятъ отъ штуки до 4 р. сер. Такимъ образомъ остаются для салгановъ коровы и овцы; но и изъ этого числа, въ сѣверной части губерніи, гдѣ нѣтъ хорошаго сбыта для мяса и гдѣ сгоновъ бываетъ болѣе, находятъ выгоднымъ угонять часть откормленныхъ коровъ въ Одессу, а прежде и въ Николаевъ, для сбыта ихъ на тамошніе салотопные заводы; на этихъ же заводахъ приготовляется и солонина, которая хорошо расходится въ городскомъ населеніи и закупается на корабли.

Откормленный волъ продается среднею цѣною по 33 руб. сер., яловица и корова отъ 18 до 20, въ Одессѣ же до 24 р. сер. и овца отъ 2 р. 30 коп. до 2 р. 50 коп. сер. Такимъ образомъ прибыль отъ вола простирается до 11 р., отъ яловицы и коровы—отъ 1 руб. до 2 р., а при сбытѣ въ Одессу до 6 р.; съ овцы же отъ 20 и до 60 коп., не считая выручки отъ продажи шерсти. Приплодъ вполнѣ вознаграждаетъ потери отъ обыкновеннаго падежа скота и даже мелкіе расходы при закупкѣ и продажѣ его на ярмаркахъ.

Корова здѣсь даетъ среднимъ числомъ 3 пуда 35 фунтовъ сала, а овца 28 фунтовъ, т. е. полагая стоимость 1 пуда сала въ 3 р. 50 коп., за вычетомъ $4^1/_2$ коп. цѣнности топлива, первая представляетъ цѣнность въ 12 руб. 20 коп., а вторая 2 р. $42^3/_4$ коп.; кромѣ того кожа первой стоитъ 4 р. 50 коп., а второй около 1 руб.; мясо первой въ сѣверной части губерніи продается за 1 р., а второй за 20 коп. Стоимость вытапливанія сала обыкновенно окупается продажею костей и высушенной крови, которыя закупаютъ коммисіонеры сахарныхъ заводовъ, платя за пудъ отъ 25 до 35 коп. сер., и отправляютъ ихъ въ свои заводы, чаще съ обратными подводами, привезшими сахаръ въ города.

Такимъ образомъ на салганахъ откормленная корова, при низкихъ цѣнахъ на сало, представляетъ туже цѣнность, какъ и на рынкѣ, но бьется собственно потому, что трудно найти сбытъ для значительнаго количества живаго скота. Какъ только цѣнность на пудъ сала возрастаетъ до 4 руб., каждая корова даетъ уже болѣе 10% барыша. Но если мы примемъ во вниманіе, что цѣнность сала была принята нами существовавшая въ прежніе годы,

когда скотъ былъ дешевле, то можно утвердительно сказать, что убой коровъ на салганахъ бываетъ безубыточенъ и всегда даетъ хорошій торговый процентъ. Еще выгоднѣе дла салганщиковъ овцы: каждая изъ нихъ даетъ, смотря по цѣнамъ на сало, отъ 1 р. 60 коп. до 2 р. сер., т. е., со включеніемъ стоимости снятой съ нихъ шерсти, рубль на рубль. Отъ этого занимающіеся салотопленіемъ и не продаютъ откормленныхъ овецъ.

Итакъ весь расчетъ промышленниковъ, закупающихъ скотъ для откормленія, состоитъ въ томъ, чтобы воловъ продавать, получая чрезъ то до 5% чистой прибыли, коровъ и яловицъ, по возможности, сбывать въ Одессу, а остальныхъ бить на салганахъ, выручая до 10%; овецъ же исключительно откармливать для сала.

Въ 1857 году ново-георгіевскими промышленниками было собрано до 34,000 штукъ рогатаго скота; изъ нихъ: 10,000 воловъ было продано въ Елисаветградѣ на 330,000 р. сер., 2,500 коровъ запроданы въ Одессу, на сало и мясо, за 60,000 р. сер., а остальныя 21,500 коровъ вырѣзаны на салганахъ въ Ново-Георгіевскѣ. Въ этомъ же году было ими куплено 128,000 испанскихъ и 22,000 простыхъ овецъ, которыя всѣ были употреблены на здѣшнихъ салганахъ (*). Итакъ, на основаніи вышеприведенныхъ цифръ, выручено всего:

На волахъ . .	330,000	р.	сер.,	т.	е.	110,000	р.	сер. чистой прибыли.
„ коровахъ. .	444,414	„	„	„	„	40,401	„	„ „ „
„ овцахъ . .	583,325	„	„	„	„	291,662	„	„ „ „
Всего	1.357,739	р.	сер.,	т.	е.	442,063	р.	сер. чистой прибыли.

Или на затраченный капиталъ въ 915,676 р. сер. получено чистой прибыли 48%; собственно же салганы дали 47%. Конечно отсюда должно вычесть процентъ погашенія капитала, употребленнаго на постройку салгановъ; но расходы на постройки эти, сравнительно со всѣмъ оборотомъ, такъ невелики, что отъ этого не можетъ значительно измѣниться вся прибыль промысла.

Главный расчетъ здѣшнихъ промышленниковъ заключается въ томъ, чтобы устранить всѣ причины, имѣющія вліяніе на возвышеніе стоимости производства сала, какъ главнѣйшаго продукта салотопень, на которомъ выручается весь барышъ. Отъ этого всѣ салганы отличаются чрезвычайно малымъ числомъ рабочихъ рукъ, такъ что одинъ человѣкъ приходится на 420½ пудовъ вытапливаемаго сала. Подобное обстоятельство ясно доказываетъ невозможность хорошаго, осмотрительнаго производства всѣхъ работъ на здѣшнихъ салганахъ. Дѣйствительно, отъ спѣшности работъ не только портятся кожи подрѣзываніемъ ихъ и теряется значительное количество мяса отъ небрежнаго его при-

(*) Одесскій Вѣстникъ на 1858 г., № 58.

готовленія, но и самое сало получается не того качества, какое могло бы быть при лучшемъ производствѣ.

Въ октябрѣ обыкновенно бьется весь скотъ, предназначенный на салганы. Для этого, по-очередно, являются въ салганы сгоны и въ особо-устроенныхъ сараяхъ бьется скотъ, снимаются съ него кожи, и туши разрѣзываются на четверти и вѣшаются на жерди. Когда весь сгонъ бываетъ вырѣзанъ, тогда приступаютъ къ обрѣзкѣ жира, причемъ мясо совершенно очищаютъ отъ него. Жиръ бросается въ котлы съ кипящею водою и когда растопится, безъ всякой тщательности, снимаютъ пѣну и выбираютъ сало черпаками, причемъ нерѣдко захватываютъ воду и осадокъ. Несоотвѣтственно малое число котловъ съ количествомъ вытапливаемаго сала и необходимость заняться приготовленіемъ мяса усиливаютъ спѣшность и небрежность салотопленія. Остается мясо, которое нужно продать или приготовить въ прокъ—посолить. Въ южныхъ портовыхъ городахъ, мясо въ свѣжемъ видѣ, по значительности населенія, имѣетъ еще хорошій сбытъ; но въ сѣверной части губерніи необходимо бо́льшую часть его приготовлять въ прокъ. Это болѣе всего стѣсняетъ здѣшнихъ промышленниковъ, потому что соленіе говядины должно быть сдѣлано безъ отлагательства и отнимаетъ много времени; къ тому же при этомъ надобно закупать хорошую посуду и соль; отъ того свѣжее мясо продается по невѣроятно низкимъ цѣнамъ евреямъ и другимъ промышленникамъ, которые развозятъ его по базарамъ въ селеніяхъ, вымѣниваютъ на другіе предметы или продаютъ, часто дешевле копѣйки серебромъ за фунтъ. Остальное количество говядины уже необходимо солить, и вотъ для выиграніа времени, куски говядины, неочищенные отъ жилъ и крови, кое-какъ укладываются въ бочки, наливаются разсоломъ и сверху закладываются камнями, чтобы держать солонину подъ гнетомъ. Вслѣдствіе подобнаго приготовленія солонины, она сбывается не дороже распроданной части мяса въ свѣжемъ видѣ, потому что, кромѣ дурнаго качества своего, не можетъ долго сохраняться.

Трудно винить здѣшнихъ салганныхъ промышленниковъ въ такой небрежности производства: весь расчетъ ихъ заключается въ томъ, чтобы дать скоту какъ можно болѣе утучнѣть и чтобы перебить его до наступленія морозовъ, уничтожающихъ подножный кормъ. Хозяева не хотятъ увеличивать самыя заведенія, какъ потому, что уже привыкли считать нынѣшніе размѣры ихъ достаточными для своего промысла, такъ и изъ опасенія войти въ излишнія издержки; улучшенное устройство заводовъ имъ неизвѣстно, а на все неизвѣстное торговый человѣкъ смотритъ недовѣрчиво.

Вглядываясь въ положеніе сальнаго промысла въ краѣ, кромѣ исчисленныхъ недостатковъ, можно еще замѣтить, что скотъ бьется далеко недо-

шедшій до настоящей степени ожирѣнія и что породы здѣшняго скота вообще не удовлетворяютъ всѣмъ требованіямъ сальнаго промысла.

Первая причина заключается въ томъ, что на салганы сбывается скотъ, негодный въ хозяйствѣ, почему его выдерживаютъ зимою на самомъ бѣдномъ корму, лишь бы только не пропалъ; благодаря только питательности здѣшнихъ дикорастущихъ травъ, можетъ онъ отъ одного нагула въ такое короткое время на столько утучнѣть, что представляетъ возможность съ выгодою употребить его для полученія сала, особенно овцы.

Рогатый скотъ разводится въ губерніи съ исключительною цѣлью полученія рабочей силы, а овцы—для шерсти; хозяева сбываютъ тѣхъ и другихъ, для полученія послѣдней отъ нихъ выгоды и, въ этомъ случаѣ, скотопромышленники, скупающіе ихъ для откармливанія на мясо и сало, оказываютъ имъ большую услугу. Такимъ образомъ сальная промышленность является здѣсь средствомъ извлечь послѣднюю пользу отъ скотоводства и далеко не представляетъ самостоятельнаго занятія, для котораго нарочно воспитывался бы скотъ, подобно тому, какъ это существуетъ въ Англіи. Тамъ, кромѣ разведенія животныхъ какъ рабочей силы, обращено вниманіе на полученіе породъ, которыя могли бы удовлетворять различнымъ хозайственнымъ назначеніямъ. Благодаря придуманному Бекквеллемъ способу выборки (selections), тамъ имѣютъ теперь скотъ: одинъ для мяса, другой для молока и третій для сала. Если въ Англіи, въ странѣ мануфактуръ, главной потребительницѣ нашего сала, находятъ выгоднымъ воспитывать скотъ собственно для полученія сала, то ясно, что подобная же отрасль хозяйства имѣетъ еще болѣе выгодное примѣненіе у насъ въ степяхъ. Мы добываемъ сало изъ скота, который доживаетъ свой вѣкъ, только предупреждая тѣмъ потерю отъ естественной смертности въ немъ, и не смотря на всю грубость производства, на нечистоту и мягкость нашего сала, оно всегда имѣемъ вѣрный сбытъ. Какъ мы видѣли, среднимъ числомъ съ нашей овцы получаютъ 23 фун. сала, въ то время какъ въ Англіи есть овцы, которыя даютъ по 4 пуда сала отъ одной штуки, что получается у насъ только съ крупной скотины. Кромѣ того, практическій умъ англичанина неудовлетворился только созданіемъ породы, наиболѣе дающей жира: онъ добился, что получилъ овецъ, достигающихъ полнаго развитія въ возможно наименьшій срокъ и притомъ такихъ, въ которыхъ жиръ отлагается на счетъ другихъ составныхъ частей, не имѣющихъ большой цѣнности въ нашемъ сальномъ промыслѣ, какъ напримѣръ мяса. Князь Воронцовъ, постигая всю важность подобнаго промысла для здѣшняго края, выписалъ въ свое имѣніе въ 1836 году лейчестерскихъ овецъ изъ Англіи. Онъ думалъ доставить такимъ образомъ возможность здѣшнимъ хозяевамъ обзавестись этою драгоцѣнною породою, которая, кромѣ сала, даетъ отъ 7 до $9^1/_2$ фунтовъ немытой шерсти, отличаю-

щейся длиною, мягкостью и блескомъ своихъ волосъ, и годностью на одѣяла, толстыя сукна и т. п. издѣлія, по причинѣ меньшей тонкости своей.

Но этой мѣры, при настоящемъ положеніи нашего сальнаго промысла, не было достаточно, чтобы могла распространиться здѣсь эта порода овецъ, потому что овцеводствомъ занимаются преимущественно помѣщики, которые, при заведеніи этой породы, должны были бы исключить изъ своего хозяйства тонкорунныхъ овецъ, и въ теченіе нѣсколькихъ лѣтъ, пока новое стадо не размножится, не получать отъ него почти никакихъ выгодъ и кромѣ того стать въ зависимость отъ скотопромышленниковъ. Послѣдніе же, заработывая на здѣшнихъ овцахъ рубль на рубль, конечно постарались бы понизить цѣнность на лейчестерскихъ овецъ, чтобы сохранить свои выгоды, а можетъ быть и совсѣмъ бы отказались отъ нихъ, находя нужное число головъ теперешняго скота у другихъ владѣльцевъ. Но и въ этомъ случаѣ просвѣщенному хозяину не слѣдуетъ опасаться; должно только вспомнить, по чемъ продавалась грязная испанская шерсть, когда не было ни одной мойки въ краѣ, и по чемъ она продается заводчикамъ вынѣшнихъ шерстомоень; кому обязаны этому возвышенію цѣнъ за грязную шерсть на 50%, какъ не шерстомойнымъ заведеніямъ?

Однимъ словомъ, самостоятельное развитіе сальнаго промысла представляется здѣсь возможнымъ только для помѣщиковъ, и притомъ, съ значительными капиталами, имѣющихъ достаточно степей, съ условіемъ заняться самимъ и выварваніемъ сала, введя для того усовершенствованный паровой способъ, подобно тому, какъ и первыя шерстомойки были заведены овцеводами. При этомъ можетъ быть оказалось бы выгоднымъ приготовлять мясо, если не впрокъ, то для выварванія бульона, который могъ бы составить предметъ отпуска за границу.

Въ настоящее время, въ Херсонской губерніи на три десятины приходится 1 овца и овцеводство считается здѣсь обширнымъ. Между тѣмъ во Франціи 3 овцы приходятся на 5 десятинъ, на островахъ Великобританіи 5 овецъ на 4 десятины, а собственно въ Англіи 11 овецъ на 5 десятинъ (1); притомъ во Франціи 4 милліона ежегодно убиваемыхъ головъ даютъ 400 милліоновъ килограммъ мяса, а на Британскихъ островахъ ежегодно бьютъ только 2 милліона головъ, и они даютъ среднимъ числомъ 500 милліоновъ килограммъ (2). Слѣдовательно, сравнивая скотоводство во Франціи и Англіи по количеству получаемаго мяса, приходится 11 головъ не на 5 десятинъ, а всего на 2. Изъ этого мы можемъ видѣть, до какой степени слабо здѣшнее скотоводство и до какихъ размѣровъ оно можетъ быть доведено, при извѣстной

(1) «Очерки Англіи и Франціи» Чичерина, стр. 70.
(2) Тамъ же стр. 71.

степени трудолюбія и занятія, даже безъ ущерба производству тонкорунной шерсти.

Если нынѣшнее скотоводство въ Херсонской губерніи даетъ косвенный доходъ, на одномъ салѣ, въ 1.137,885 руб. сер., то при размноженіи лейчестерскихъ овецъ до цифры соотвѣтствующей нынѣшнему овцеводству, полагая съ овцы всего 2 пуда сала, добыча его учетверится, дойдя до 4.500,000 руб. сер., т. е. будетъ составлять половину всего преизводства сала въ Россіи (*). Въ настоящее же время здѣшніе овцеводы, на основаніи указаній, приведенныхъ нами въ статьѣ объ овцеводствѣ, получаютъ чистой прибыли отъ тонкорунныхъ овецъ 864,500 руб. сер. и отъ простыхъ 226,500 руб. сер., т. е. 1.091,000 руб. сер.

4) свѣчно-сальные заводы.

Бо́льшая часть здѣшнихъ свѣчно-сальныхъ заводовъ употребляетъ для выдѣлки свѣчей сало, вытопленное ими самими, хотя заводы эти и считаются только свѣчно-сальными, а не салганными, почему, за исключеніемъ Елисаветграда, въ коемъ свѣчные заводы были нами причисленны къ салганамъ, къ общему производству сала слѣдуетъ присоединить и число пудовъ сальныхъ свѣчей, ежегодно выдѣлываемыхъ въ губерніи. Тѣмъ болѣе дозволительно это сдѣлать, что не только въ городахъ, но почти въ каждомъ мѣстечкѣ мелкіе промышленники занимаются выдѣлкою маканныхъ свѣчей, большею частью изъ сала павшаго скота; они извѣстны въ продажѣ чаще подъ именемъ *шабашевокъ*, оттого что дѣлаются, почти всегда, только евреями и въ такихъ именно формахъ, которыя приноровлены для употребленія на шабашахъ.

Военно-статистическое обозрѣніе 1849 года представляетъ слѣдующія указанія относительно свѣчно-сальныхъ заводовъ въ губерніи въ 1846 году:

	Заводовъ:	На коихъ выдѣлавалось свѣчей:
Въ Херсонѣ . . .	5	на 23,532 руб. сер.
— Николаевѣ. . .	4	не показано.
— Елисаветградѣ .	4	на 16,200 руб. сер.
— Тирасполѣ. . .	4	— 1,400 — —
— Дубоссарахъ . .	4	— 1,387 — —
— Одессѣ . . .	6	— 68,550 — —

Итого во всей губерніи было 27 заводовъ, на которыхъ, за исключеніемъ Николаева, выдѣлывалось свѣчей на 111,096 рублей серебромъ.

Г-нъ Крюковъ считаетъ, что въ Херсонской губерніи на 17-ти заводахъ выливается 15,000 пудовъ свѣчь, на сумму 55,000 рублей, причемъ упо-

(*) По отчетамъ министерства финансовъ, въ 1857 году во всей Россіи было добыто сала на 9.156 522 руб. сер.

требляется 59 человѣкъ рабочихъ, а въ Одесскомъ градоначальствѣ на одномъ заводѣ выдѣлывается до 6,000 пудовъ свѣчей, отъ 3 р. 60 к. до 4 р. за пудъ. Распредѣленіе заводовъ въ губерніи показано имъ слѣдующее:

	Заводовъ:	На коихъ приготовляется свѣчей:	За пудъ.
Въ Херсонѣ . .	6	7,000 пуд.	отъ 3 р. 60 к. до 3 р. 75 к. с.
— Елисаветградѣ	1	3,000 „	по 3 р. 75 коп. сер.
— Николаевѣ .	4	3,500 „	не показано.
— Дубоссарахъ .	4	700 „	„ „
— Тирасполѣ .	1	6,000 „	„ „

На основаніи этихъ двухъ указаній можно положить, что въ Херсонской губерніи, съ градоначальствомъ, выливается свѣчей на 125,000 р. с.

Позднѣйшія свѣдѣнія, собранныя оффиціальнымъ путемъ, представляютъ слѣдующее:

Въ 1857 году было свѣчныхъ заводовъ: въ Херсонѣ 2 и въ Дубоссарахъ 4, всего 6; на нихъ отлито свѣчей на 5,020 р., причемъ употреблено рабочихъ 8 человѣкъ.

Въ Одессѣ производство свѣчныхъ и мыловаренныхъ заводовъ показано вмѣстѣ, именно: на 13 заводахъ выдѣлано разныхъ продуктовъ на 274,200 рублей серебромъ.

Въ Николаевѣ на 5 заводахъ вылито свѣчей 6,080 пуд., на 30,152 рубля серебромъ.

Въ Елисаветградѣ, въ 1860 году, на 6 заводахъ—11,400 пудовъ, на сумму 57,000 р. сер.

Въ Ново-Георгіевскѣ, на 2 заводахъ, въ 1857 году—2,400 пудовъ на 8,400 р. с.

Итого на 19 заводахъ, за исключеніемъ Одессы, выливается свѣчей до 21,000 пудовъ, на 100,572 р. сер.

Въ таблицахъ № 19, 20 и 21 помѣщены болѣе подробныя указанія относительно свѣчныхъ заводовъ въ Николаевѣ, Ново-Георгіевскѣ и Елисаветградѣ.

ТАБЛИЦА № 19.

Свѣчно-сальныхъ заводовъ въ г. Николаевѣ.

Кому принадлежатъ.	Купцу Ивану Николаеву.	Купцу Илье Кариху.	Купцу Макару Воронину.	Купцу Михаилу Матохину.	Купцу Николаю Бѣлякову.
Выдѣлано свѣчей:					
Въ 1847 году пудовъ . .	»	»	»	»	350
— 1848 — — . .	»	1,000	»	270	370
— 1849 — — . .	»	1,500	»	290	400
— 1850 — — . .	»	1,500	»	275	380
— 1851 — — . .	»	1,600	»	285	390
— 1852 — — . .	2,000	1,700	»	300	430
— 1853 — — . .	3,000	1,550	»	280	450
— 1854 — — . .	3,500	2,000	»	295	480
— 1855 — — . .	3,740	2,300	300	315	520
— 1856 — — . .	4,000	1,400	400	250	560
— 1857 — — . .	3,200	1,600	350	330	600
Продажная цѣна 1 пуда свѣчей:	Руб. К.	Руб. К.	Руб. К.	Руб. К.	Руб. К.
Въ 1847 году	» »	» »	» »	» »	3 50
— 1848 —	» »	3 50	» »	3 80	3 80
— 1849 —	» »	3 50	» »	3 70	3 70
— 1850 —	» »	3 50	» »	3 70	3 70
— 1851 —	» »	3 50	» »	3 85	3 85
— 1852 —	3 60	3 60	» »	4 »	4 »
— 1853 —	4 »	4 »	» »	4 »	4 »
— 1854 —	4 20	4 20	» »	3 90	3 90
— 1855 —	4 60	4 60	3 80	3 80	3 80
— 1856 —	5 20	5 20	4 50	4 50	4 50
— 1857 —	5 »	5 »	4 80	4 80	4 80
Въ какомъ году основанъ заводъ . . . . . въ	1852	1848	1855	1848	1828
Рабочихъ уроженцевъ Херсонской губерніи	1	»	1	1	1
Иногородныхъ	1	1	»	»	1
Выдаваемая имъ плата . .	300	180	100	70	200
Мастеровъ	»	»	1	1	1

Количество потребленныхъ заводомъ дровъ:					
	Сажени.	Сажени.	Сажени.	Сажени.	Сажени.
Въ 1847 году. . .	»	»	»	»	1
— 1848 —. . .	»	8	»	1	1
— 1849 —. . .	»	9	»	1	1
— 1850 —. . .	»	9	»	1	1
— 1851 —. . .	»	9 1/2	»	1	1
— 1852 —. . .	10	10	»	1	1
— 1853 —. . .	12	9	»	1	1
— 1854 —. . .	15	10	»	1	1
— 1855 —. . .	17	12	1	1 1/6	1
— 1856 —. . .	19	8	1 1/3	1 1/6	1
— 1857 —. . .	14	8 1/2	1 1/6	1 1/6	1
Почемъ покупаютъ кубическую сажень дровъ:					
	Рубли.	Рубли.	Рубли.	Руб. К.	Руб. К.
Въ 1847 году. . .	»	»		» »	7 »
— 1848 —. . .	»	9	»	7 50	7 50
— 1849 —. . .	»	9	»	7 50	7 50
— 1850 —. . .	»	10	»	8 »	8 »
— 1851 —. . .	»	10	»	8 »	8 »
— 1852 —. . .	10	10	»	7 50	7 50
— 1853 —. . .	12	12	»	9 »	9 »
— 1854 —. . .	20	20	»	15 »	15 »
— 1855 —. . .	40	40	40	40 »	40 »
— 1856 —. . .	35	35	30	30 »	30 »
— 1857 —. . .	20	20	26	26 »	26 »

ТАБЛИЦА № 20.

Свѣчно-сальныхъ заводовъ въ г. Ново-Георгіевскѣ.

ВЪ КАКОМЪ ГОДУ.	Сколько выдѣлывалось пудовъ свѣчей.	По чемъ продавался пудъ свѣчей.
Въ 1847 году	3,500	4 руб. 80 коп.
— 1848 —	2,450	4 — 80 —
— 1849 —	2,370	4 — 40 —
— 1850 —	3,850	4 — 40 —
— 1851 —	2,750	4 — 40 —
— 1852 —	2,000	4 — 30 —
— 1853 —	2,350	4 — 80 —
— 1854 —	3,846	4 — » —
— 1855 —	1,900	4 — 20 —
— 1856 —	2,050	5 — » —
— 1857 —	2,400	4 — 80 —

ТАБЛИЦА № 21.

Свѣчно-сальныхъ заводовъ въ Елисаветградѣ.

КОМУ ПРИНАДЛЕЖАТЪ ЗАВОДЫ.	На какую сумму выдѣлывается свѣчей.	Сколько пудовъ выдѣлывается свѣчей.
Купцу Михаилу Золотухину . . .	8,000 руб.	1,600
Купчихѣ Вѣрѣ Лошкаревой . . .	35,000 —	7,000
Купцу Абруму Липецкому.	5,000 —	1,000
— Василію Синицыну. . . .	1,500 —	300
— Ларіону Синицыну. . . .	5,000 —	1,000
Мѣщанину Григорію Масленникову	2,500 —	500
Всего . .	57,000 руб.	11,400

Всѣ свѣчно-сальные заводы, за исключеніемъ только одного въ г. Елисаветградѣ, принадлежатъ русскимъ купцамъ и мѣщанамъ. Кромѣ мѣстнаго сбыта, свѣчи съ заводовъ сѣверныхъ городовъ края расходятся въ сосѣднія губерніи; но вообще они низкаго качества, такъ что въ губерніи, даже въ южныхъ городахъ, употребляются харьковскія сальныя и картофельныя свѣчи, также полустеариновыя, продаваемыя: первыя по 13 и 15, а послѣднія по 20 и 22 к. с. за фунтъ.

5) мыловаренные заводы.

Въ 1846 году считалось 8 мыловаренныхъ заводовъ, въ коихъ добывалось мыла на 77,240 р. с., именно:

Въ Одессѣ	3	на сумму	53,600 р. с.
— Елисаветградѣ	4	— —	14,390 —
— Бобринецкомъ уѣздѣ	1	— —	9,340 —

Г-нъ Крюковъ показываетъ только одинъ мыловаренный заводъ въ губерніи, именно въ Елисаветградѣ, на которомъ приготовляется мыла 3,600 пудовъ, по 2 р. 85 к. за пудъ, а въ "общемъ видѣ промышленности Херсонской губерніи„ оговариваетъ, что вообще вываривается мыла до 4,000 пудовъ на 11,000 руб. сер.

Въ таблицахъ губернскаго комитета за 1857 годъ показано всего два завода: одинъ въ Александріи и другой въ Бобринецкомъ уѣздѣ, на коихъ получается мыла на 2,380 р. и употребляется 9 человѣкъ рабочихъ. Въ вѣдомостяхъ Одесскаго градоначальства, какъ мы видѣли, число и производительность мыловаренныхъ заводовъ показаны вмѣстѣ съ свѣчными заводами. Въ г. Николаевѣ, заводъ купца Николаева въ 1857 году выварилъ 1,300 пудовъ мыла, на 4,290 р. с.; въ г. Елисаветградѣ въ 1860 году на трехъ заводахъ было выварено мыла 22,400 пудовъ, на 67,200 р., именно: купцомъ Золотухинымъ 7,000 пудовъ, купчихою Лошкаревою 15,000 пудовъ и купцомъ Шмулемъ Рѣзниковымъ 400 пудовъ, по средней стоимости 1 пуда въ 3 руб. сер.

На основаніи этихъ свѣдѣній, собственно въ Херсонской губерніи выдѣлывается мыла около 24,500 пудовъ, на 73,870 р. с. Незначительная стоимость этого мыла не можетъ еще служить мѣриломъ низкаго качества его, потому что и при этой цѣнѣ оно все-таки должно бы быть лучше. Въ Николаевѣ заводъ открытъ только съ 1855 года; въ первый годъ было выдѣлано мыла 700 пудовъ, по средней стоимости 2 р. 50 к. за пудъ, а въ слѣдующемъ году 1,000 пудовъ, по 3 р. за пудъ.

Безспорно, первое мѣсто между мыловаренными заводами въ краѣ принадлежитъ заводу Питансье, въ Одессѣ. Образцы его мыла заслужили одобре-

ніе на лондонской выставкѣ и были лучшими между произведеніями этого рода въ отдѣлѣ русской промышленности. Называемое имъ *американское мыло* наиболѣе заслуживаетъ вниманія, потому что оно, кромѣ другихъ хорошихъ качествъ, легко растворяется даже въ соленой водѣ, что, при постоянной солености здѣшнихъ водъ, имѣетъ большое значеніе, и при всемъ томъ продается 2 р. сер. за пудъ. Сравнивая эту цѣну съ стоимостью обыкновеннаго простаго мыла прочихъ заводовъ и принимая во вниманіе его превосходство, легко увидѣть, что эта промышленность не получила еще здѣсь должнаго развитія. Отъ недостатка конкуренціи, мыло Питансье въ настоящее время нѣсколько вздорожало, тѣмъ болѣе, что оно, извѣстное въ торговлѣ подъ именемъ *одесскаго*, съ охотою раскупается во всемъ южномъ краѣ, не смотря на отдаленность завода. Въ Кіевской и Подольской губерніяхъ оно продается уже по 4 р. сер. и выше. Ежегодное производство этого мыла простирается до 100,000 пудовъ. Кромѣ этого мыла, выдѣлываются г-мъ Питансье подражанія различнымъ сортамъ душистаго заграничнаго, точно также какъ и на фабрикѣ Лобера, но только нѣкоторые сорты заслуживаютъ одобренія. Всѣ прочіе мыловаренные заводы менѣе значительны, однако производительность ихъ, вмѣстѣ съ свѣчно-сальными заводами, гораздо бо̀льшая, чѣмъ на 274,200 р., какъ это свидѣтельствуютъ оффиціальныя показанія, потому что въ этой цифрѣ болѣе 200,000 руб. принадлежатъ одному заводу Питансье. По меньшей мѣрѣ можно положить производство остальныхъ 12 заводовъ, въ Одессѣ, также на 200,000 р. с., изъ коихъ половина приходится на долю свѣчно-сальныхъ заводовъ, выдѣлывающихъ свѣчи, не только для Одессы и окрестностей ея, но и отпускающихъ ихъ чрезъ портъ ежегодно на сумму отъ 40,000 р. до 50,000 руб. сер.

Такимъ образомъ можно положить производство сальныхъ свѣчей въ краѣ до 45,000 пудовъ, на 200,000 р. сер., а мыла до 175,000 пудовъ, на 375,000 руб.

6) заводъ стеариновыхъ свѣчей.

Тотъ же самый заводчикъ Питансье имѣетъ въ Одессѣ и стеариновый заводъ, для выдѣлки свѣчей. Онъ первый выписалъ для своего завода паровую машину, которая была поставлена въ 1849 году. Кромѣ того, что онъ имѣлъ вліяніе на пониженіе цѣнности мыла, и свѣчи его, отличаясь необыкновенною бѣлизною и добротою, продавались по 7 р. 50 к. за пудъ, т. е. по $18^3/_4$ к. с. за фунтъ, такъ что разомъ цѣны на стеариновыя свѣчи упали на 20%; но потомъ, вслѣдствіе недостатка конкурренціи, цѣны эти поднялись въ уровень съ продажною стоимостью стеариновыхъ свѣчей другихъ заводовъ имперіи. На этомъ заводѣ, какъ для выдѣлки мыла, такъ и свѣ-

чей, употребляется ежегодно отъ 80 до 90 человѣкъ рабочихъ, въ томъ числѣ нѣсколько женщинъ и дѣтей. Количество выдѣлываемыхъ свѣчей простирается до 50,000 пудовъ. Кромѣ того, доходъ завода увеличивается отъ продажи другихъ продуктовъ, получаемыхъ при этомъ производствѣ, такъ что общій годовой оборотъ простирается свыше 400,000 р. с.

7) кожевенные, овчинные и сафьянные заводы.

Въ 1846 году считалось въ здѣшнемъ краѣ 16 кожевенныхъ заводовъ и 5 сафьянныхъ, на коихъ сумма производства простиралась до 35,315 р. с., именно: на 2-хъ заводахъ въ г. Херсонѣ—на 25,000 руб., на 6-ти въ г. Елисаветградѣ—на 4,000 р., на 4-хъ въ г. Дубоссарахъ—на 1,335 р., на 4-хъ въ г. Одессѣ—на 2,700 р. и на 5-ти сафьянныхъ заводахъ въ г. Григоріополѣ — на 2,250 руб. сер.

Свѣдѣнія эти мы считаемъ весьма неполными и неточными. Въ позднѣйшее время, по показанію г. Крюкова, въ Херсонской губерніи находилось 10 кожевенныхъ заводовъ, на коихъ выдѣлывалось 36,000 кожъ, на 150,000 р. с., при чемъ употреблялось 65 человѣкъ рабочихъ. Именно:

на 2-хъ	заводахъ	въ Херсонѣ . . .	23.000 кожъ	на 113,000 р. с.
— 5-ти	—	— Елисаветградѣ	12,000 —	по 1 р. и 4 р. 50 к. за штуку.
— 3 хъ	—	— Дубоссарахъ .	800 —	

Кромѣ того въ г. Одессѣ 3 сыромятныхъ завода, на коихъ выдѣлывалось 1,200 кожъ на 6,000 руб. сер.

По показанію таблицъ губернскаго статистическаго комитета, въ 1857 году находилось кожевенныхъ заводовъ: въ Херсонѣ 3, въ Дубоссарахъ 2, въ Григоріополѣ 4 и въ уѣздахъ: Бобринецкомъ 1 и въ Александрійскомъ 1. На всѣхъ этихъ 11-ти заводахъ показано 87 человѣкъ рабочихъ и сумма производства на 17,128 р. с. Въ Одесскомъ градоначальствѣ, въ тоже время, показывалось 6 кожевенныхъ и овчинныхъ заводовъ, на коихъ сумма производства составляла 45,000 р. сер. Въ Ново-Георгіевскѣ на 2-хъ заводахъ было выдѣлано яловыхъ кожъ 3,500 и овечьихъ 3,000, и проданы: первыя по 6 р., а вторыя по 75 к. за штуку, т. е. всего на 23,250 р. сер. Въ Елисаветградѣ, на 6-ти заводахъ въ 1860 году было выдѣлано: 10,390 кожъ, на 43,900 р.; 2,000 козловъ на 1,000 р. и 500 лаекъ на 75 р. с. Дѣятельность кожевенныхъ заводовъ въ Ново-Георгіевскѣ въ предшествовавшее дѣсятилѣтіе и подробности относительно Елисаветградскихъ заводовъ показаны въ таблицахъ № 22 и 23 (см. стран. 428).

ТАБЛИЦА № 22.

О кожевенномъ производствѣ въ г. Ново-Георгіевкѣ.

ВЪ КАКОМЪ ГОДУ.	Выдѣлано овечьихъ кожъ, штукъ:	Продана кожа по средней цѣнѣ, за штуку:	Выдѣлано овечьихъ кожъ, штукъ:	Продана кожа по средней цѣнѣ за штуку:
Въ 1847 году	2,500	6 руб. » коп.	3,000	75 коп.
— 1848 —	1,850	5 — 50 —	3,500	70 —
— 1849 —	4,000	6 — » —	2,500	85 —
— 1850 — . . .	5,000	5 — 80 —	4,000	75 —
— 1851 —	4,850	5 — 80 —	2,000	65 —
— 1852 —	5,500	5 — » —	3,400	60 —
— 1853 —	2,500	7 — » —	4,500	70 —
— 1854 —	1,745	6 — » —	5,000	70 —
— 1855 — . . .	4,300	7 — » —	3,500	75 —
— 1856 —	2,200	5 — » —	4,400	70 —

ТАБЛИЦА № 23.

О кожевенныхъ заводахъ въ г. Елисаветградѣ.

ИМЕНА ЗАВОДЧИКОВЪ.	Число выдѣланныхъ кожъ.	На какую сумму.
Елисаветград. купца Онуфрія Караманенки	2,100	13,000 руб.
— — Василія Веремѣева .	1,000	6,000 —
— мѣщанина Андрея Фалѣева .	640	1,000 —
— — Афанасія Журавскаго .	700	900 —
	2,000 козловъ	1,000 —
	500 лаекъ	75 —
— — Ивана Нижниченко. .	1,500	9,000 —
Севастопольскаго 1-й гильдіи купца Василія Ващакина	2,450	14,000 —
Итого . .	10,890	44,975

На основаніи этихъ оффиціальныхъ свѣдѣній, въ Херсонской губерніи съ градоначальствомъ имѣется 25 кожевенныхъ и овчинныхъ заводовъ, на коихъ сумма производства составляетъ 130,353 руб. сер. Должно замѣтить, что эта цифра гораздо ниже дѣйствительной, вслѣдствіе значительнаго уменьшенія производительности заводовъ въ таблицахъ губернскаго статистическаго комитета. Такъ, одинъ заводъ г. Паскаля и К°., въ Херсонѣ, выдѣлываетъ болѣе чѣмъ на 17,128 р. с. различныхъ кожъ, т. е. болѣе, чѣмъ показано для 11-ти заводовъ губерніи. Прибавимъ къ этому, что въ послѣднее время въ Херсонѣ производство кожъ значительно увеличилось, такъ что можно положить, что ихъ выдѣлывается здѣсь не менѣе какъ на 40,000 р. сер. Кромѣ того выдѣлка кожъ и овчинъ извѣстна также и въ здѣшнихъ селахъ, хотя и не въ очень обширномъ размѣрѣ. Соображая всѣ эти обстоятельства, общую производительность всѣхъ заводовъ въ краѣ можно положить никакъ не менѣе 160,000 р. с.

Херсонская губернія, имѣя значительное скотоводство, представляетъ обильный матеріалъ для кожевеннаго производства, но еще не такъ давно сырыя кожи она отпускала за море и внутрь имперіи, а сама ощущала крайній недостатокъ, какъ въ товарѣ для сапоговъ, такъ и въ тулупахъ—необходимыхъ предметахъ одежды почти всего здѣшняго земледѣльческаго населенія. Въ настоящее время недостатокъ этотъ хотя нѣсколько и уменьшился, увеличеніемъ числа заводовъ и ихъ производительности, но какъ для этого производства край не имѣетъ всѣхъ нужныхъ матеріаловъ, которые необходимо привозить изъ верховыхъ губерній, то и цѣнность выдѣлываемыхъ здѣсь кожъ не можетъ быть въ той же мѣрѣ сходна, какъ сырыхъ кожъ. Вообще здѣшніе кожевенные заводы имѣютъ цѣлью обезпечить сбытъ сырыхъ кожъ, когда требованія на нихъ извнѣ не бываютъ значительны. Поэтому къ устройству кожевенныхъ заводовъ должны были прибѣгнуть преимущественно промышленники, въ рукахъ которыхъ остаются шкуры убитаго ими скота, или особые скупщики шкуръ, а въ послѣднее время образовался заводъ въ Херсонѣ съ цѣлью доставить болѣе выгодный сбытъ *голякамъ*, т. е. шкурамъ съ павшихъ овецъ, которыя получаются на шерстомойныхъ заведеніяхъ, по снятіи съ нихъ руна. Только въ Елисаветградѣ имѣется одинъ заводъ мѣщанина Журавскаго, который принимаетъ на выдѣлку, за извѣстный процентъ, чужія шкуры.

Подошвенный товаръ выдѣлывается здѣсь въ весьма небольшомъ количествѣ, во-первыхъ потому, что волы угоняются отсюда на бойни за-границу и внутрь имперіи, а здѣсь бьются лишь коровы да яловицы, и во-вторыхъ отъ того, что выдѣлка бычачьихъ кожъ требуетъ весьма много времени. Отъ этого на Херсонскую выставку, въ 1853 году, были представлены только два образца подошвенныхъ кожъ, херсонскаго купца Трапина, и тѣ были весьма

посредственнаго качества. Юфть, потомъ опоекъ, выдѣлываемый изъ телячьихъ кожъ, также козелъ и сафьянъ, составляютъ едва-ли не лучшія произведенія въ этой промышленности, хотя значительно уступаютъ многимъ русскимъ заводамъ. Овчины здѣшней выдѣлки далеко уступаютъ тулупамъ, привозимымъ изъ великорусскихъ губерній, которые въ какомъ бы количествѣ привезены ни были, всегда здѣсь раскупаются. Но мерлушки, или мѣхъ съ молодыхъ барашковъ и ягнятъ, здѣсь выдѣлываются довольно хорошо; этимъ производствомъ чаще занимаются евреи и армяне. Послѣдніе выдѣлываютъ также сафьянъ. Выдѣлка мерлушекъ представляетъ большія выгоды, особенно съ тѣхъ поръ, какъ употребленіе ихъ распространилось, введеніемъ ихъ въ одежду войскъ. Нѣкоторыя шкуры цѣнятся въ настоящее время по нѣсколько рублей, въ то время, какъ до осени 1856 года самая высшая цѣна на выборный черный смушекъ была 90 к., а на сѣрый 1 р. и 1 р. 10 к. сер. Этимъ и объясняется, почему здѣшніе земледѣльцы считаютъ выгоднѣе имѣть простыхъ овецъ и особенно черныхъ, чѣмъ тонкорунныхъ. Въ самомъ дѣлѣ, при незначительномъ овцеводствѣ, они всегда имѣютъ возможность продавать приплодъ его на базарахъ, въ наиболѣе выгодное время. Кромѣ того, что употребленіе молодыхъ барашковъ довольно значительно въ краѣ и что для этого годны только ягнята простыхъ овецъ, и смушки, получаемыя съ нихъ, цѣнятся въ нѣсколько разъ выше тонкорунныхъ. Шерсть, получаемая отъ простыхъ овецъ, и молочные скопы, не только окупаютъ ихъ незатѣйливое содержаніе, но дозволяютъ пополнять обыкновенную убыль въ стадѣ, такъ что приплодъ составляетъ чистый доходъ отъ стада. Простая овца, безъ всякаго сравненія, плодовитѣе тонкорунной и двойни у нея бываютъ не рѣдкость. Барашекъ же простой овцы продается не меньше 1 р., такъ что средній доходъ отъ простой овцы, у крестьянина, никакъ не меньше 1 р. сер. Евреи же, армяне и другіе мелкіе промышленники, скупая этихъ овецъ по 1 р. и болѣе, половину издержекъ возвращаютъ отъ продажи мяса, а смушки выдѣлываютъ и продаютъ, по средней цѣнѣ, отъ 1 р. 50 к. до 2 р. с., въ то время, какъ вычинка ихъ обходится нѣсколько копѣекъ серебромъ отъ штуки.

Выше мы сказали, что на шерстомойныхъ заведеніяхъ въ Херсонѣ скопляется значительное число голяковъ. До 1846 года они имѣли сбытъ въ Крымъ, для выдѣлки изъ нихъ сафьяна, такъ что иногда сами татары пріѣзжали за ними. Съ этого года, требованіе на нихъ почти прекратилось, и единственнымъ мѣстомъ сбыта былъ Харьковъ, гдѣ цѣна на нихъ была: за овечій отъ 10 до 15 к. с., за бараній отъ 15 до 20 к. с. и среднимъ числомъ, оптомъ, отъ 12 до 17 к. с. Въ 1850 и 1851 годахъ цѣны на голяки до того упали въ Харьковѣ, что одинъ изъ херсонскихъ заводчиковъ долженъ былъ продать ихъ на тамошней ярмаркѣ по 8 к. с. за штуку и

притомъ на половину этой стоимости забрать товаръ у покупщика. Это обстоятельство вынудило основать въ Херсонѣ особый заводъ, для чего составленъ былъ капиталъ отъ 5 до 6,000 р. с., главнымъ вкладчикомъ котораго былъ почетный гражданинъ Филибертъ, имѣющій свою мойку въ Херсонѣ и въ Мелитопольскомъ уѣздѣ до 90,000 овецъ, при 18,000 десятинъ своей собственной и 120,000 дес. арендованной земли. Остальныя деньги были внесены: управляющими шерстомойками Филиберта, гг. Паскалемъ, Поммере и Ромье, имѣвшимъ въ Москвѣ шерстомойку. Цѣль ихъ была: выдѣлывать изъ голяковъ не только кожу для башмаковъ, но также мышину, сафьянъ разныхъ цвѣтовъ, замшу, лайку изъ ягнячьихъ шкуръ, а изъ брака, т. е. разорванныхъ шкуръ, голяковъ коростявыхъ овецъ и проч., два сорта клея: одинъ крѣпкій, для столярнаго мастерства, а другой легкій, употребляемый на нѣкоторыхъ фабрикахъ, какъ напримѣръ на суконныхъ; изъ костей же бараньихъ ножекъ, скупаемыхъ на херсонскихъ салганахъ, приготовлять жирное чистое масло, весьма годное для смазки паровыхъ машинъ, число которыхъ въ краѣ, въ послѣднее время, значительно умножилось. Для торговыхъ оборотовъ этого завода и полнаго и безотлагательнаго хода въ немъ всѣхъ работъ въ значительномъ размѣрѣ, предполагался нужнымъ капиталъ въ 20,000 р. с. Рабочихъ опредѣлено имѣть 15, и кромѣ того до 20 женщинъ, въ теченіе трехъ или четырехъ мѣсяцевъ въ году. Заводъ этотъ началъ строиться въ мартѣ 1852 года, а на выставкѣ въ 1853 году были уже представлены различные образцы выдѣланныхъ на немъ кожъ, именно: два прекрасныхъ черныхъ козла, два очень хорошихъ опойка, четыре очень порядочныхъ лайки (1 съ козленка и 3 съ овцы), три черныхъ кожи (одна съ испанской и двѣ съ волошскихъ овецъ) и хорошаго качества клей.

О выдѣлкѣ кожъ и овчинъ въ селеніяхъ будетъ сказано при обзорѣ промысловыхъ занятій земледѣльческаго сословія.

8) клеевые заводы.

Кромѣ добыванія клея на заводѣ г. Паскаля и К°, находятся въ Елисаветградѣ два клеевыхъ завода: купца Золотарева и мѣщанки Дружининой, на коихъ получается до 270 пудовъ клея, на 750 руб. серебр.

9) костопальный заводъ.

Не смотря на то, что скотъ бьется на салганахъ въ громадныхъ размѣрахъ и во многихъ мѣстностяхъ губерніи, въ одномъ только Херсонѣ имѣется заводъ для пережиганія костей, крови и внутренностей битыхъ животныхъ въ животный уголь. Онъ возникъ-было еще въ 1848 году, но безъ достаточнаго капитала; кромѣ того фурщики, отвозившіе уголь на сахарные заводы, стали подмѣшивать къ нему землю, и этимъ окончательно подорвали заводъ,

такъ что онъ перешелъ въ другія руки, черезъ три года своего существованія. До открытія этого завода, кости животныхъ не имѣли почти никакой цѣнности; заводъ началъ платить отъ 18 до 20 к. асс. за пудъ. Для обжиганія употреблялся камышъ, стоившій отъ 25 до 30 р. асс. за 1,000 пучковъ; при заводѣ находилось 12 человѣкъ рабочихъ, получавшихъ отъ 25 до 30 руб. асс. въ мѣсяцъ каждый. Обжигалось на этомъ заводѣ до 20,000 пудовъ костей, и получалось отъ 12,500 до 15,000 пудовъ угля, стоимостью отъ 1 р. 75 к. до 2 р. асс. за пудъ. Во время войны заводъ прекратилъ дѣйствія, а устроенная въ настоящее время костопальня находится при салганѣ и, по указанію таблицъ статистическаго комитета, цѣнность производства ея простиралась въ 1857 году на 2,100 р. с.; при ней находилось 5 человѣкъ рабочихъ.

10) суконныя и шляпная фабрики.

Суконныя фабрики явились въ Херсонской губерніи, при условіяхъ крѣпостнаго, обязаннаго труда и, такъ какъ приложеніе этого труда, при слабой населенности края, давало на фабрикахъ меньшую прибыль, чѣмъ прочія, болѣе привычныя для крестьянъ занятія, то число и размѣры этихъ фабрикъ ничтожны. Въ губерніи существуютъ 4 суконныя фабрики: въ Бобринецкомъ уѣздѣ, помѣщиковъ: Скаржинскаго—въ Мигеѣ и Лутковскаго—въ Алексѣевкѣ, а въ Ананьевскомъ 4, помѣщиковъ Эрдели, въ м. Мостовомъ (Ляховомъ). Лучшею изъ этихъ фабрикъ считается въ Мигеѣ на Бугѣ. Она имѣетъ 10 ткацкихъ станковъ; прядильная машина и станы приводятся въ движеніе лошадьми, а машины для стрижки и ворсованія сукна—водою. Сукна выдѣлывается 150 штукъ весьма посредственнаго качества, которое продается отъ 1 до 2 р. с. за аршинъ; нѣсколько лучше выдѣлывается фланель по 90 к. с. аршинъ, и только полосатое трико, изъ верблюжьей шерсти, по 85 к. с. аршинъ, заслуживаетъ одобренія. Рабочихъ на этой фабрикѣ употребляется 75 человѣкъ. Общій ея оборотъ простирается до 6,000 р. с. Шерсть на сукна поступаетъ большею частью съ простыхъ овецъ и отчасти только испанская.

Въ с. Алексѣевкѣ фабрика имѣетъ 6 ткацкихъ станковъ, которые приводятся въ движеніе лошадьми; мастеровыхъ на фабрикѣ 8 и чернорабочихъ 15 человѣкъ. Сукна выдѣлываются изъ шерсти испанскихъ овецъ самого владѣльца, въ количествѣ до 1,000 аршинъ, стоимостью отъ 1 до 2 р. с. за аршинъ.

На двухъ фабрикахъ въ м. Мостовомъ выдѣлывается до 2,000 аршинъ сукна, цѣнностію отъ 60 к. до 1 р. 50 к. с. за аршинъ.

Общее производство суконъ въ губерніи простираетъя на сумму до 10,000 руб. серебр.

Находящаяся въ Одессѣ шляпная фабрика выдѣлываетъ товаровъ на 1,600 р. с.; издѣлія эти почти всѣ и расходятся въ самомъ городѣ. Сукна же здѣшней фабрики сбываются на ярмаркахъ, въ ближайшихъ городахъ, а краски и прочія фабричныя потребности получаются изъ Москвы, Харькова и Бердичева.

б) ПРОМЫШЛЕННОСТЬ ОБРАБОТЫВАЮЩАЯ РАСТИТЕЛЬНЫЕ ПРОДУКТЫ.

11) мельницы.

Въ настоящее время, въ Херсонской губерніи существуютъ четыре вида мукомольныхъ мельницъ, которыя главнѣйше различаются по силамъ, приводящимъ ихъ въ движеніе. Такъ есть мельницы: паровыя, водяныя, вѣтряныя и земляныя; послѣднія въ свою очередь различаются отъ способа пользованія силою: однѣ называются *топчаками*, потому что приводятся въ движеніе тяжестью животныхъ, которыя топчатся на одномъ мѣстѣ, по наклонному колесу, а другія собственно *земляными* или *воловыми*, гдѣ животныя, большею частью волы, вертятъ валъ, а весь мельничный механизмъ находится въ землѣ. Это самое разнообразіе въ устройствѣ мельницъ служитъ вѣрнымъ доказательствомъ, что всѣ онѣ болѣе или менѣе неудовлетворительны. Чтобы убѣдиться въ этомъ, разсмотримъ здѣшнія мельницы, по порядку наибольшаго распространенія ихъ въ краѣ.

Наиболѣе распространены въ краѣ вѣтряныя мельницы. Механическое устройство ихъ, въ общихъ чертахъ, повсемѣстно совпадаетъ съ употребляемымъ устройствомъ, въ прочихъ губерніяхъ Россіи; цѣнность ихъ здѣсь весьма различна, но по стоимости постройки онѣ занимаютъ здѣсь вообще высшій разрядъ. Бо̀льшая часть здѣшнихъ мельницъ — деревянныя, каменныхъ немного. Послѣднія встрѣчаются въ помѣщичьихъ имѣніяхъ, преимущественно въ пространствѣ добыванія известняка, и въ бывшемъ военномъ поселеніи, въ которомъ строились улучшенныя голландскія мельницы, нарочно выписаннымъ изъ Голландіи мастеромъ. Обыкновенныя крестьянскія мельницы имѣютъ жернова отъ 4 до 8 четвертей въ діаметрѣ и стоютъ отъ 300 до 1,500 руб. сер. Относительное дѣйствіе жернововъ различной величины здѣсь опредѣляютъ такъ: ежели камень, имѣющій въ діаметрѣ 4 четверти, перемалываетъ въ день 3 четверти извѣстнаго зерноваго хлѣба, то, при тѣхъ же обстоятельствахъ, пятериковый камень перемелетъ $3^1/_2$ четверти, шестерикъ 4 четверти, семерикъ 5 и восьмерикъ 6 четвертей того же хлѣба. Два постава рѣдко когда дѣйствуютъ въ одно время, потому что либо нѣтъ зерна для помола, либо вѣтеръ для того недостаточно силенъ; но двупоставныя мельницы имѣютъ преимущество въ томъ отношеніи, что когда одинъ изъ поставовъ потребуетъ починки, работа не прерывается. Устройство крестьянскихъ мельницъ стоитъ:

однопоставной—отъ 287 до 505 руб. сер., а двупоставной — отъ 400 до 1,433 р. сер. Въ нѣкоторыхъ помѣщичьихъ имѣніяхъ встрѣчаются мельницы усовершенствованнаго механизма, а въ имѣніи графа Ламберта находится голландская мельница, перевезенная изъ Голландіи, устройство которой можно считать образцовымъ въ этомъ родѣ. Но противъ этихъ мельницъ можно сказать, что онѣ тогда только вполнѣ окупаются, когда существуетъ возможность имѣть свѣдущихъ механиковъ, которые могли бы ихъ справлять, въ случаѣ какой-либо порчи. Число вѣтряныхъ мельницъ вообще очень велико, возлѣ всякой, сколько-нибудь значительной деревни или города, особенно вдалекѣ отъ проточной воды. Такъ окрестности Бобринца, отчасти Ново-Миргорода и Херсона поражаютъ изобиліемъ мельницъ. Но при всемъ томъ, Херсонская губернія очень часто испытываетъ такой сильный недостатокъ въ мукѣ, что въ то самое время, когда при урожаѣ зерновой хлѣбъ сильно упадаетъ въ цѣнѣ, цѣна на муку стоитъ какъ въ самый неурожайный годъ. Главнѣйшая причина этого явленія заключается въ несовершенствѣ механизма здѣшнихъ мельницъ, такъ что, не смотря на степное свойство здѣшняго климата, отличающагося постоянными идовольно сильными вѣтрами, эта естественная сила оказывается недостаточною для приведенія въ движеніе мельницъ, въ продолженіи большей части года.

При всемъ томъ, что въ здѣшнемъ краѣ текучихъ водъ очень мало, особенно такихъ, которыхъ было бы достаточно для привода въ движеніе механическихъ заведеній, ими пользуются далеко не въ той степени, какъ бы это было возможно. Это происходитъ вообще отъ недостатка научныхъ познаній въ устройствѣ плотинъ и мельницъ, и отъ боязни большой затраты капиталовъ на нихъ. Поэтому здѣшнія водяныя мельницы иногда имѣютъ весьма оригинальное устройство, часто однопоставныя, и такъ расположены, что бо́льшая часть проходящей мимо ихъ воды и не касается колесъ. Эти мельницы можно встрѣтить у бывшихъ военныхъ поселянъ, государственныхъ крестьянъ, мѣщанъ и у нѣкоторыхъ помѣщиковъ. Мельницы располагаются у русла рѣки или ручья, преимущественно—гдѣ берега съуживаются, и иногда на плотѣ, чтобы во время прибыли воды не затопляло ее; иногда же насыпается гать изъ навоза или возлѣ-лежащихъ камней и земли, чтобы поднять уровень воды. Во время дождя, русло долины наполняется водою, которая быстро скатывается и часто уноситъ самую плотину. Это повторяется нѣсколько разъ въ году и плотина нѣсколько разъ возобновляется. Такихъ мельницъ очень много, особенно въ трехъ западныхъ уѣздахъ губерніи. Жернова на этихъ мельницахъ бываютъ обыкновенно пятериковые. Водяныя мельницы лучшаго устройства находятся почти исключительно въ Александрійскомъ и Бобринецкомъ уѣздахъ и отчасти въ Херсонскомъ и Ананьевскомъ. Главнѣйшее разли-

чіе въ устройствѣ ихъ заключается въ томъ, что однѣ съ колесами наливными, другія съ полуналивными и третьи наплавныя. Первыя мельницы встрѣчаются на внутреннихъ рѣкахъ губерніи, за исключеніемъ Буга, вторыя на Синюхѣ и Бугскихъ порогахъ, и третьи на Днѣпрѣ. Всѣ эти мельницы—о нѣсколькихъ поставахъ и нѣкоторыя изъ нихъ приносятъ владѣльцамъ доходъ въ 7,000 и болѣе рублей ссребромъ. Относительно первыхъ мельницъ можно сказать, что главнѣйшій ихъ недостатокъ заключается въ дурныхъ: устройствѣ плотинъ и выборѣ мѣстъ для постройки, а также въ несоотвѣтствующемъ устройствѣ шлюзовъ, отчего много воды тратится даромъ. На Синюхѣ и во многихъ мѣстахъ на Бугскихъ порогахъ, вмѣсто плотинъ, устраиваются заборы, т. е. каменныя гряды, изъ сложеннаго безъ всякаго цемента камня, которыми направляется главная струя рѣки подъ мельничное колесо. При этомъ горизонтъ воды, выше мельницы, иногда возвышается всего на $^1/_2$ аршина надъ уровнемъ рѣки ниже мельницы. Наплавныя же мельницы состоятъ изъ двухъ большихъ лодокъ, изъ коихъ на одной, длиною около 8-ми, а шириною до 3-хъ сажень, устроена самая мельница, и съ нею скрѣплена другая лодка, длиною до 6 и шириною до 2 сажень: на нихъ лежитъ валъ подливнаго колеса, который вращается силою теченія рѣки и приводитъ въ движеніе мельничный механизмъ.

Топчаки устроены во многихъ городахъ Херсонской губерніи и почти всѣ принадлежатъ евреямъ. На нихъ выдѣлываютъ крупчатую муку замѣчательно дурнаго качества, но которая хорошо расходится, за неимѣніемъ лучшей, Такъ Херсонъ, лежащій на устьѣ рѣки того громаднаго пространства, которое извѣстно въ Европѣ какъ богатѣйшая житница, долженъ ѣсть хлѣбъ невѣроятно дурной, грязный, тяжелый, клейкій и невкусный, собственно потому, что мука доставляется евреями, нерѣдко пускающими въ помолъ тотъ *послѣдъ*, который остается отъ очищенія зерна, при его сортировкѣ для продажи или для помола на хорошихъ крупчаткахъ. Устройство топчака крупчатки обходится отъ 2 до 5,000 р. сер. Недостатокъ водяныхъ крупчатокъ далъ мѣсто этого рода мельницамъ, которыя чаще всего поражаютъ своимъ оригинальнымъ устройствомъ: тутъ проглядываетъ та извѣстная, нерасчетливая экономія, которая приводитъ на память народную поговорку *«по еврейски абы подешевше»*. Начиная отъ лошадей до балки въ крышѣ, все здѣсь указываетъ на ту замѣчательную черту промышленности заводчиковъ, которая проглядываетъ во всѣхъ ихъ дѣйствіяхъ, именно—что все предпринимаемое ими имѣетъ лишь временный характеръ на данный случай.

Земляныя мельницы имѣютъ весьма простое устройство: весь незатѣйливый ихъ механизмъ помѣщается въ выкопанной ямѣ, надъ которою, сверхъ наката подъ открытымъ небомъ, находится манежъ для рабочаго скота, двигающагося

*

кругомъ вертикальнаго вала. Хотя этого рода мельницы дѣйствуютъ медленнѣе прочихъ и не даютъ муки высокой доброты, но за то и устройство ихъ самое дешевое, всего около 114 руб. сер., притомъ дѣйствіе ихъ не зависитъ. ни отъ вѣтра, ни отъ достатка воды, а потому въ крестьянскомъ быту онѣ очень пригодны. Мельницы эти существуютъ большею частью у молдаванъ и ими введены въ этотъ край.

По успѣху дѣйствія, водяныя, вѣтряныя и земляныя мельницы, при одинаковыхъ жерновахъ, находятся между собою въ слѣдующихъ отношеніяхъ: ежели вѣтряная мельница въ сутки перемалываетъ отъ 3 до 5 четвертей хлѣба, то водяная перемелетъ отъ 4 до 6, а земляная только отъ 2 до 3 четвертей.

Только большія мельницы, преимущественно водяныя и топчатки, перемалываютъ различный хлѣбъ, съ цѣлью выручки отъ продажи муки, и поэтому бо́льшая часть помѣщичьихъ мельницъ, особенно крупчатокъ, арендуются евреями. Въ окрестностяхъ большихъ городовъ, перемалываніемъ хлѣба для продажи занимаются и на вѣтряныхъ мельницахъ; такъ, напримѣръ, въ с. Маякахъ, въ 40 верстахъ отъ Одессы, крестьяне закупаютъ зерно, пшеницу и рожъ, и перемалываютъ его для продажи. Въ Херсонѣ же находится 124 вѣтряныхъ мельницъ, которыя всѣ занимаются помоломъ съ торговою цѣлью. Чтобы судить о доходѣ ихъ, слѣдуетъ сказать, что мельница здѣсь цѣнится до 400 руб., а отдается въ наемъ за 60 и 100 руб. сер. въ годъ; этою промышленностью занимаются здѣсь даже нѣкоторые отставные офицеры и чиновники, въ видѣ подспорья своимъ незначительнымъ пенсіямъ. Въ деревняхъ же вѣтряныя, земляныя и небольшія водяныя мельницы имѣютъ цѣлью молоть лишь тотъ хлѣбъ, который предназначается для мѣстнаго потребленія. За помолъ чужаго хлѣба *мирошникъ* (мельникъ) беретъ въ пользу владѣльца мельницы 8-ю или 10-ю мѣру, смотря отъ запроса на муку. На земляныхъ же мельницахъ кромѣ того требуютъ, чтобы работалъ на нихъ скотъ того хозяина, чей хлѣбъ мелится. Четвертая часть суммы, вырученной за помолъ хлѣба, отдается *мирошникамъ*, сверхъ опредѣленныхъ для нихъ харчей; но при мельницахъ однопоставныхъ, какія чаще всего встрѣчаются у крестьянъ, и притомъ съ камнемъ четвериковымъ, мирошниковъ не нанимаютъ, а сами владѣльцы ими завѣдываютъ.

Въ то время, какъ въ губерніи не было еще ни одного завода съ паровою машиною, въ Херсонѣ купецъ Княгининъ, прикащикъ лѣсопромышленника Бондарева, купилъ машину съ стараго парохода и поставилъ ее для привода въ движеніе имъ самимъ устроенной мукомольной мельницы. Но недолго онъ могъ пользоваться плодами своей предпріимчивости: во время чистки машины, мѣдныя части, которыя еще не успѣли навинтить, были украдены.

Напрасны были обѣщанія Княгинина вознаградить съ лихвою покражу, безъ всякаго судебнаго преслѣдованія: мѣдь не нашлась. Онъ обращался поочередно ко всѣмъ ближайшимъ заводчикамъ съ заказами украденныхъ принадлежностей машины: всѣ отказывались, находя заказъ ничтожнымъ; онъ обратился за границу, но и тамъ ему отказали, найдя слѣпки требуемыхъ частей неудовлетворительными. Мельница стояла, пока не явился въ краѣ чугунолитейный заводъ, исполнившій ея заказъ. Въ послѣдствіи мельница эта была перестроена, такъ какъ самъ хозяинъ нашелъ въ ней нѣкоторыя несовершенства.

Въ 1850 году иностранецъ Гомъ (Gosme) построилъ паровую мельницу въ 5 этажей, выписалъ для нея 2 паровыхъ машины изъ Парижа, устроилъ 12 поставовъ, при чемъ каждый камень въ $1^1/_2$ метра въ діаметрѣ. Мельница эта была долго однимъ изъ чудесъ Одессы и могла перемалывать въ сутки 200 четвертей зерна.

Во время прошедшей войны недостатокъ мельницъ въ краѣ сдѣлался крайне ощутителенъ, тѣмъ болѣе, что огромные запасы для войскъ требовались въ мукѣ, а не въ зернѣ. Это обстоятельство было причиною, что тотчасъ же по заключеніи мира, во всѣхъ южныхъ портовыхъ городахъ губерніи начали строить паровыя мельницы. Въ 1857 году въ Одессѣ явилась еще одна паровая мельница, а въ 1860 ихъ было уже 4; въ Николаевѣ, въ 1857 году, съ 1 іюля открыла свое дѣйствіе паровая мельница купчихи Шевченковой, а съ сентября—купца Водолагина; третья же мельница не была еще кончена; въ Херсонѣ купцы братья Ванштейнъ въ 1859 году предприняли постройку паровой мельницы и пильнаго завода, для чего правительство отвело безплатно землю на мѣстѣ бывшаго адмиралтейства.

На двухъ паровыхъ мельницахъ въ Одессѣ показано въ 1857 году количество перемолотаго хлѣба на 300,000 руб. сер. Въ Николаевѣ, на заводѣ Шевченковой—75,000 пудовъ муки всякаго сорта, на 92,000 р. сер., а на мельницѣ Водолагина—140,000 пудовъ ржаной муки, на 91,000 р. сер. На первомъ заводѣ было выдѣлано муки: 1 сорта 12,000 пудовъ, по 1 руб. 80 коп. сер. за пудъ; 2 сорта 24,000 пудовъ, по 1 руб. 40 коп.; 3 сорта 28,000 пудовъ, по 1 руб.; 4 сорта, 11,000 пудовъ, по 80 коп. за пудъ; за пудъ пшеницы платили отъ 59 до 80 коп. сер.; уголь, привозимый изъ Одессы, покупали по 23 и 26 коп. сер. за пудъ, и издержано было его 25,000 пудовъ; при заводѣ находилось трое механиковъ и мастеровъ и 8 рабочихъ. Машина въ 22 силы, вертикальнаго устройства, сдѣлана въ мастерской Яхненки и Семеренки, въ м. Городищѣ (Кіевской губерніи), княгини Воронцовой. На мельницѣ же Водолагина машина сдѣлана въ Бельгіи, въ 25 силъ, горизонтальнаго устройства. Рожъ для помола покупалась по 45 коп. сер. за пудъ, а ржаная мука продавалась по 65 коп. сер., преимущественно

подрядчикамъ, для войскъ. Каменный уголь употреблялся привозимый изъ Ростова, за пудъ котораго платили отъ 25 до 28 коп. сер.; въ 4 мѣсяца его издержано 11,500 пудовъ. При заводѣ находились 1 механикъ и 6 рабочихъ.

Жернова на всѣхъ паровыхъ заводахъ, почти исключительно *марсельскіе*, т. е. выписываемые чрезъ Марсель, отличаются своею добротою и прочностью; цѣнятся они отъ 250 до 300 р. сер. пара. Чигиринскіе стоятъ здѣсь отъ 100 до 150 руб. сер. пара, а брянскіе отъ 75 до 100 руб. сер.; но они скоро смалываются и мука, получаемая на нихъ, нерѣдко содержитъ частицы песка. На остальныхъ же мельницахъ губерніи употребляются преимущественно эти послѣдніе два сорта, а въ западныхъ уѣздахъ—и подольскіе.

Кромѣ мѣстнаго зерноваго хлѣба, поступающаго для помола на здѣшнія паровыя мельницы, привозятъ его также въ Одессу изъ Бессарабіи, Подольской и Кіевской губерній, а въ Николаевъ и въ Херсонъ изъ Кіевской, Полсавской, Екатеринославской и Таврической губерній. Въ какой степени велика была потребность въ мельницахъ, собственно для мѣстнаго продовольствія, лучшимъ доказательствомъ служитъ то, что въ настоящее время болѣе 1,000,000 пудовъ муки перемалывается на паровыхъ мельницахъ, а отпускъ муки за границу остается все тотъ же, что̀ и въ прежніе годы — отъ 50 до 70,000 пудовъ.

Замѣчательна также, по количеству производства муки, порожистая часть теченія Буга, отъ г. Ольвіополя до с. Александровки. Стѣсненное высокими гранитными берегами русло рѣки, перерѣзываемое во многихъ мѣстахъ порогами, доставило возможность устроить здѣсь мельницы, которыя ограждены высокими гранитными насыпями, называемыми *батареями* (*); многія изъ этихъ мельницъ ежегодно затопляются весеннею водою, производящею иногда большія опустошенія. Мельницы эти доставляютъ владѣльцамъ значительный доходъ: самая малая изъ нихъ даетъ не менѣе 300 р. сер. въ годъ. Всѣхъ мельницъ: между Ольвіополемъ и Александровкою 36 и одна нѣсколько выше м. Кантакузенки; изъ нихъ 4 наиболѣе замѣчательны по величинѣ и хорошему устройству. На всѣхъ этихъ мельницахъ можетъ быть перемолото въ сутки до 800 четвертей зерна.

Замѣчательнѣйшія въ губерніи крупчатки находятся: въ с. Мичеѣ, на Бугѣ, г. Скаржинскаго, которая до открытія завода Гома снабжала Одессу своею мукою и особенно славилась высокою добротою ея 1-го сорта крупча-

(*) Вѣроятно отъ того, что онѣ имѣютъ видъ тѣхъ батарей, которыя существуютъ на берегахъ этой части рѣки и построены еще въ то время, когда русскія войска прикрывали и обороняли ими свои переправы отъ татаръ.

той муки; другая замѣчательная крупчатка въ м. Балацкомъ, на Ингулѣ, снабжающая мукою Николаевъ и Херсонъ. Вообще всѣ крупчатки отправляютъ муку на югъ губерніи, гдѣ она выше цѣнится и поэтому въ сѣверной части губерніи особенно ощущается недостатокъ ея; сюда доставляютъ муку крупчатки Кіевской губерніи, между которыми славятся наиболѣе Смѣлинскія и Уманьскія.

Въ настоящее время, соображая продовольственную потребность населенія, можно положить, что на всѣхъ мельницахъ Херсонской губерніи перемалывается ежегодно не менѣе 4.000,000 четвертей различнаго хлѣба, на сумму до 10.000,000 р. с. Прилагаемая при этомъ таблица № 24 водяныхъ, вѣтряныхъ и земляныхъ мельницъ, находящихся въ различныхъ вѣдомствахъ Херсонской губерніи, можетъ подтвердить это предположеніе, тѣмъ болѣе, что можно скорѣе ручаться за неполноту ея, чѣмъ за преувеличеніе (см. стран. 440).

ТАБЛИЦА №. 24

Водяныхъ, вѣтряныхъ и земляныхъ мельницъ въ Херсонской губерніи.

Мѣста и вѣдомства.	Крупчатокъ.		Мельницъ.		
	Водяныхъ.	Толчаковъ.	Водяныхъ.	Вѣтряныхъ.	Земляныхъ.
г. Херсонъ	„	8	„	124	„
— Одесса съ градоначальствомъ	не	извѣс	тно	„	
— Николаевъ	„	„	„	78	2
— Берславъ	„	„	„	37	4
— Очаковъ	„	„	„	28	„
— Овидіополь	„	„	„	18	„
— Тирасполь	„	„	„	74	„
— Григоріополь	„	„	„	23	11
— Новые-Дубоссары	„	„	„	7	9
— Ананьевъ	„	1	1	47	1
— Бобринецъ	„	4	2	34	„
— Ольвіополь	„	1	не	извѣс	тно
— Елисаветградъ	не	извѣс	тно		
— Ново-Миргородъ					
— Ново-Георгіевскъ	1	1	1	не изв	ѣстно
— Вознесенскъ	не	извѣс	тно		
— Александрія	„	3	„	33	1
Всего въ городахъ: болѣе	1	18	3	503	28
Въ Херсонскомъ уѣздѣ:					
Въ 1-мъ станѣ	„	„	4	141	8
— 2-мъ —	„	„	8	77	8
— 3-мъ —	„	„	5	114	3
— Херсонскомъ поселеніи: 3-го округа	„	„	5	408	1
— селеніяхъ государственныхъ крестьянъ	„	„	3	303	„
— колоніяхъ: Шведскаго округа	„	„	„	10	2
— — Новомъ-Данцигѣ	„	„	„	6	4
— — Терновкѣ	„	„	„	27	„
— — Еврейскихъ	„	„	„	19	3
— адмиралтейскомъ поселеніи	„	„	„	162	2
Итого въ уѣздѣ	„	„	25	1267	31

Въ Одесскомъ уѣздѣ:					
Въ 1-мъ станѣ	»	»	»	38	10
— 2-мъ —	»	»	»	75	2
— 3-мъ —	»	»	»	121	12
— селеніяхъ государственныхъ крестьянъ	»	»	»	46	
— колоніяхъ: Буялыкскаго округа . .	»	»	»	41	
— — Либентальскаго и Кучургапскаго	»	»	»	887	18
— — Ландаускаго	»	»	»	70	20
Итого въ уѣздѣ:	»	»		459	62
Въ Тираспольскомъ уѣздѣ:					
Въ 1-мъ станѣ	»	»		114	5
— 2-мъ —	»	»		76	46
— 3-мъ —	»	»	5	40	24
— селеніяхъ государственныхъ крестьянъ	»	»	8	241	63
— колоніяхъ Глюкстальскаго округа . .	»	»		49	43
Итого въ уѣздѣ:	»	»	13	520	181
Въ Ананьевскомъ уѣздѣ:					
Въ 1-мъ станѣ	»	»		82	26
— 2-мъ —	1	»	10	83	5
— 3-мъ —	»	»	3	83	10
— Херсонскомъ поселеніи: 3-го округа .	»	»	10	23	
— селеніяхъ государственныхъ крестьянъ	»	»		114	21
— колоніяхъ Ландаускаго округа . . .	»	»		9	5
Итого въ уѣздѣ:	1	»	23	394	67
Въ Бобринецкомъ уѣздѣ:					
Въ 1-мъ станѣ		»	15	223	8
— 2-мъ —	12	»	53	не изв	ѣстно
— 3-мъ —		»	63	174	35
— Херсонскомъ поселеніи: 2-го округа .	»	»	101	399	4
3-го — .	»	»	2	202	123
— еврейскихъ колоніяхъ	»	»	»	5	»
Итого въ уѣздѣ: болѣе	12	»	234	1003	170
Въ Александрійскомъ уѣздѣ:					
Въ 1-мъ станѣ			15	283	31
— 2-мъ —	9	5	45	157	24
— 3-мъ —			7	158	30
— Херсонскомъ поселеніи: 1-го округа .	»	»	34	943	»
2-го — .	»	»	7	215	1
Итого въ уѣздѣ:	9	5	108	1762	86
Итого во всей губерніи съ городами: болѣе	23	23	406	5908	625

12) винокуренные и пивоваренные заводы.

Въ 1846 году считалось 104 винокуренныхъ и 6 пивоваренныхъ заводовъ; на первыхъ изъ нихъ выкуривалось вина на 343,823 р. с., а на послѣднихъ варилось пива и меда на 21,176 р. с., именно:

		Руб. сер.	
Въ Херсонѣ . . .	на пивоваренномъ заводѣ на	3,700	пива
— Николаевѣ . .	— — — —	9,360	пива и меда (1)
— Елисаветградѣ. .	— — — —	900	пива
— Одессѣ.	— — — —	6,164	—
— Бобринецкомъ уѣздѣ	— — — —	500	—
— Одесскомъ — —	— — —	552	—

				Руб. сер.	
— Одессѣ	на 1	винокуренномъ	заводѣ на	40,893	водки
— Херсонскомъ уѣздѣ	— 15	—	— —	28,200	—
— Александрійскомъ	— — 55	—	— —	176,520	—
— Бобринецкомъ	— — 26	—	— —	84,320	—
— Ананьевскомъ	— — 5	—	— —	8,000	—
— Тираспольскомъ	— — 1	—	— —	4,350	—
— Одесскомъ	— — 1	—	— —	1,640	—

По другимъ свѣдѣніямъ находимъ, что въ Херсонской губерніи выкуривалось ежегодно до 719,250 ведеръ водки (2). По показанію таблицъ статистическаго комитета, въ 1857 году на 100 винокуренныхъ заводахъ было выкурено вина на 975,705 р. 3 к. с., причемъ употреблено 2,096 человѣкъ рабочихъ. Распредѣленіе этихъ заводовъ слѣдующее: въ Херсонскомъ уѣздѣ 11, Ананьевскомъ 5, Одесскомъ 5, Тираспольскомъ 2, Бобринецкомъ 28, Александрійскомъ 48 и въ Одессѣ 1. Послѣдній заводъ самый значительный; оборотъ его показанъ въ 175,000 р. с. По тѣмъ же свѣдѣніямъ, за исключеніемъ Одессы и военныхъ городовъ, находится въ краѣ 4 пивоваренныхъ завода, именно: 1 въ Ананьевскомъ уѣздѣ и 3 въ Александрійскомъ; общая сумма ихъ производства 6,036 р., а число рабочихъ 25 человѣкъ.

По свѣдѣніямъ, добытымъ другимъ путемъ, число и производство винокуренныхъ заводовъ въ Херсонскомъ уѣздѣ нѣсколько значительнѣе, именно: не 11, а 13 заводовъ. Въ таблицѣ № 25 находятся указанія о нѣкоторыхъ заводахъ, съ означеніемъ, кому они принадлежатъ и количества употребленнаго на нихъ хлѣба для винокуренія въ 1856 и 1857 годахъ.

---

(1) До 13,000 ведеръ, по 72 коп. сер. за ведро.

(2) «Отеч. запис.» 59, VIII, стр. 75—76 и «жур. мин. внутрен. дѣлъ», 1848 г., 23, стр. 33—58.

ТАБЛИЦА № 25.

О винокуренныхъ заводахъ Херсонской губерніи.

ГДѢ НАХОДЯТСЯ И КОМУ ПРИНАДЛЕЖАТЪ ЗАВОДЫ.	Количество четвертей хлѣба употребляемаго на куреніе.	
	Въ 1856 году.	Въ 1857 году.
Въ Херсонскомъ уѣздѣ:		
Въ д. Христофоровкѣ, графовъ Браницкихъ	6,500	6,500
— м. Бѣлозеркѣ, г. Скадовскаго	1,923	2,009
— д. Добренькой, г-жи Эрдели	1,168	1,023
— м. Касперо-Николаевкѣ, гг. Васильчиковыхъ	2,873	2,850
— д. Александровкѣ, г. Милорадовича	1,373	1,321
— д. Афанасьевкѣ, наслѣдниковъ Рафтопуло	1,626	1,613
— м. Тягинкѣ, г. Энгельгардта (теперь г-жи Долговой)	»	1,835
— с. Загрядовкѣ, князя Кочубея	1,315	556
— д. Зеленой, г. Добровольскаго	250	250
— с. Троицкомъ, графини Стейнбокъ-Ферморъ	539	533
— д. Розановкѣ, г-жи Кабузановой	200	205
— » Дудчиной, г. Старицкаго	1,333	573
— » Саблуковкѣ г. Дережинскаго (теперь Сильверсвана)	260	куренія не было
Итого	19,360	19,268
Въ Александрійскомъ уѣздѣ, на всѣхъ заводахъ	41,230	26,916
Въ Бобринецкомъ уѣздѣ:		
г. Скаржинскаго	куренія не было	1,300
г-жи Гостомиловой	1,955	1,918
г. Фундуклея	641	1,314
г-жи Кондратьевой	1,865	1,065
графини Шуваловой	1,190	1,005
г. Живковича	куренія не	было
г. Требинскаго	892	871
Наслѣдниковъ Кирьяковыхъ	1,995	2,114
г. Декарріера	657	779
г-жи Агте	1,509	1,845
г. Ревуцкаго	800	1,000
г. Шебеки	2,000	2,500
г. Кирьякова	650	1,500

	куренія	не было
г. Иванова	1,898	2,129
г-жи Кирьяковой	2,000	2,000
г. Иванова	1,000	1,550
наслѣдниковъ Швахгеймъ	2,000	1,400
— Исаева	2,349	2,672
князя Кудашева	2,462	2,721
г. Ларія	151	»
гг. Лутковскихъ	2,858	4.687
г. Булацеля	2,167	3,723
г. Булацеля	480	848
гг. Михальчи	720	1,001
гг. Келеповскихъ	2,205	2,144
г. Самохвалова	893	1,085
г. Эрдели	»	375
г. Патрина	35,340	44,449
Итого		
Въ Ананьевскомъ уѣздѣ:		
На четырехъ винокуренныхъ заводахъ	3,969	3,299
Въ Тираспольскомъ уѣздѣ:		
г. Амасевскаго	1,500	1,500
Въ Одесскомъ уѣздѣ:		
Въ м. Васильевкѣ — « Игнатьевкѣ — « Нечаянномъ — « Андреевкѣ	68,427	35,201
Всего	169,826	130,633

Общее производство водки въ губерніи можно положить не менѣе какъ на 1.000,000 р. с., а пива около 20,000 р. сер.; но эти цифры суть только среднія, потому что количество ржи, остающейся за покрытіемъ мѣстныхъ продовольственныхъ потребностей и отпуска за границу—опредѣляютъ и размѣры куренія вина. Относительно же приведенныхъ указаній за 1856 и 1857 годы, должно замѣтить, что въ первый изъ этихъ годовъ рожъ въ значительномъ количествѣ поступила на продовольствіе войскъ, направленныхъ въ этотъ край, и кромѣ того урожай на нее былъ скуденъ, особенно въ 1857 году; слѣдовательно и размѣръ винокуренія въ эти два года можно счесть скорѣе ниже средняго. Ведро водки теперь продается по 1 р. 75 к., въ то время, какъ еще недавно оно продавалось по 50 и даже по 30 коп. сер.

13) паровой лѣсопильный заводъ.

Въ 1851 году въ Херсонѣ былъ построенъ заводъ купцомъ 2-й гильдіи Готрономъ, для распилки бревенъ, возлѣ принадлежащаго ему шерстомойнаго

заведенія, на Карантинномъ островѣ. Постройка этого завода и установка машины поручены были нарочно приглашенному для того, бельгійскому инженеру-технику. Стоимость этого завода обошлась въ 40,000 р. с., со всѣми постройками и необходимыми принадлежностями. Кромѣ двухъ-этажнаго каменнаго зданія подъ желѣзною крышею, гдѣ производится пиленіе, находится во дворѣ небольшой флигель, а самый дворъ окруженъ частоколомъ. Паровая машина, въ 30 силъ, сдѣлана въ Ліежѣ, на заводѣ Кокрилля; за нее заплочено 9,000 р., а за доставку 2,000 р. с. Уголь, пришедшій съ нею на суднѣ вмѣсто балласта, былъ употребленъ при открытіи завода. Машина приводитъ въ движеніе 4 пильныхъ станка, изъ коихъ на одномъ срѣзываются обѣ полы и приготовляются брусья для распилки ихъ на доски на остальныхъ трехъ станкахъ. Работа производится днемъ и ночью и такъ какъ машинная распилка не можетъ сравняться съ ручною, какъ въ чистотѣ отдѣлки досокъ, такъ и въ дешевизнѣ и скорости работы, то этотъ заводъ постоянно имѣетъ заказы. Въ 1857 году четыре главнѣйшіе лѣсопромышленника законтрактовали его, такъ что каждый изъ нихъ имѣлъ право пилить брусья по двѣ недѣли сряду. При открытіи же завода, многіе лѣсопромышленники предполагали, что онъ построенъ имъ въ подрывъ, такъ что заводчикъ считалъ необходимымъ самому заняться лѣсною торговлею, чтобы обезпечить существованіе завода. Въ началѣ онъ имѣлъ всего до 20 человѣкъ рабочихъ, изъ которыхъ 8, находившихся въ мастерской, получали по 30 руб. сер. въ мѣсяцъ, а остальныя по 40 к. с. въ день, работа же производилась только днемъ. Для управленія машиною находится механикъ бельгіецъ, получающій 750 р. с., и его помощникъ на жалованьи въ 375 р. с. Лѣсъ для распилки пригоняется водою къ самому заводу, гдѣ особыми рабочими производится выкатка бревенъ на берегъ, откуда поднимаютъ ихъ по наклонному покату, посредствомъ каната съ желѣзнымъ крюкомъ, который навертывается на валъ паровою машиною. Въ какой степени прибыленъ этотъ заводъ, можно судить уже потому, что въ 1859 году Херсонскіе купцы братья Ванштейнъ предприняли постройку другаго пароваго пильнаго завода, который, какъ говорятъ, будетъ пользоваться бо́льшимъ удобствомъ положенія на мѣстѣ прежняго адмиралтейства, чѣмъ нынѣшній, нѣсколько удаленный отъ лѣсныхъ пристаней. Настоящій заводъ Готрона, при полномъ его дѣйствіи, замѣняетъ 180 человѣкъ пильщиковъ, недостатокъ въ которыхъ здѣсь постоянно ощущается, особенно со времени прошедшей войны. Для этого завода потребно въ день до 50 пудовъ угля, кромѣ *тирсы*—опилокъ, которыя собираются въ нижнемъ этажѣ. Колода пилится въ теченіе 15 минутъ.

14) канатные заводы.

Канатные заводы въ губерніи существуютъ съ цѣлію доставленія канатовъ черноморскому флоту, какъ военному, такъ и купеческому, и не только русскому, но и турецкому, греческому и дунайскихъ княжествъ. Днѣпръ доставляетъ пеньку, преимущественно изъ Орловской губерніи, а въ южныхъ городахъ: Херсонѣ, Николаевѣ и Одессѣ занимаются выдѣлкою изъ нея канатовъ.

Самый обширный изъ канатныхъ заводовъ былъ, конечно, казенный черноморскаго вѣдомства, существовавшій прежде въ Херсонѣ и не задолго до войны переведенный въ Николаевъ. Онъ имѣлъ исключительное назначеніе приготовлять такелажъ для черноморскаго флота, для чего получалъ ежегодно изъ Брянска и Турбчевска отъ 30,000 до 90,000 пудовъ пеньки, и приготовлялъ издѣлій на сумму отъ 100,000 до 200,000 руб. сер. И въ настоящее время можно видѣть зданіе этого упраздненнаго завода, въ 225 сажень длиною, при въѣздѣ въ Херсонъ. Пудъ пеньки обходится въ 2 р. 30 к. с., а изъ пуда выходило 37½ фунтовъ каната, который принимался въ адмиралтействѣ вѣсомъ. На этомъ заводѣ находился рабочій № 16 морской экипажъ, въ числѣ 280 человѣкъ, въ которомъ всѣ нижніе чины были мастеровые; кромѣ того въ помощь имъ наряжалось отъ 100 до 200 человѣкъ рабочихъ изъ адмиралтейскихъ поселянъ. Машина приводилась въ движеніе 24 лошадьми.

Кромѣ этого завода, въ Херсонѣ существовали еще два, принадлежавшіе частнымъ лицамъ; изъ нихъ одинъ завалился, а другой, открытый еще около 1830 года, г. Чалова, ежегодно употребляетъ до 20,000 пудовъ пеньки. Заводъ этотъ устроенъ на низменномъ берегу р. Кошевой, почему въ большую воду ему угрожаетъ затопленіе. На немъ находятся 2 конныхъ и 8 ручныхъ машинъ. Длина завода 200 сажень, а число рабочихъ отъ 20 до 60 человѣкъ. По свѣдѣніямъ же губернскаго статистическаго комитета, въ 1857 году находилось всего 4 человѣка рабочихъ и сумма производства его простиралась до 150 руб. сер.

Въ Николаевѣ, кромѣ завода, находящагося при адмиралтействѣ, существуютъ еще два: одинъ принадлежитъ Давыдову и Комарову, приготовляетъ смоляной пряжи болѣе 10,000 пудовъ (отъ 2 р. до 3 р. 50 коп. сер. за пудъ), и такое же количество смоляныхъ канатовъ, по 2 р. 50 к. и 4 р. сер. за пудъ; другой же заводъ принадлежитъ Гридину и Чалову и приготовляетъ смоляной пряжи до 21,000 пудовъ, на сумму до 40,000 руб. сер.

Въ Одессѣ 4 канатныхъ завода, на конхъ въ 1846 году было выдѣлано канатовъ и пряжи на 214,630 р. с. Въ 1857 году на трехъ изъ этихъ

заводовъ было выдѣлано такелажу на 174,250 руб. сер. Значительнѣйшіе заводы купцовъ 1-й гильдіи: Новикова и Мѣшкова; на первомъ изъ нихъ выдѣлывается каната до 17,000, а на послѣднемъ до 16,000 пудовъ, цѣною отъ 2 р. 50 к. до 5 р. с. за пудъ.

На всѣхъ канатныхъ заводахъ края ежегодно выдѣлывается болѣе 200,000 пудовъ такелажу, на сумму до 500,000 руб. сер. Изъ этого числа до 35,000 пудовъ каната и веревки уходитъ ежегодно за-границу, на сумму свыше 100,000 руб. сер. Нѣтъ никакого сомнѣнія, что отпускъ этотъ значительно увеличился бы и занялъ бы почетное мѣсто въ ряду отправляемыхъ за-границу произведеній, еслибы приготовленіе канатовъ было болѣе удовлетворительно. Довольно того, что *наши* судовщики жалуются на непрочность канатовъ, отъ неравномѣрнаго скрученія волоконъ пеньки, такъ что, иногда совершенно новые канаты не выдерживали должнаго напряженія и чрезъ то подвергали судно крушенію. Одно достоинство за здѣшними канатами — сравнительная ихъ дешевизна.

15) маслобойни.

Въ здѣшнемъ краѣ конопля сѣется въ весьма маломъ количествѣ, а льняное и сурепное сѣмя имѣютъ всегда хорошій сбытъ за-границу и цѣны на него столь прибыльны, что земледѣльцы занимаются здѣсь лишь выдѣлкою коноплянаго масла изъ сѣмени, которое безъ этого не имѣло бы особаго значенія. Поэтому какъ число маслобоень, такъ и заказы на нихъ для выбивки масла изъ сѣмянъ, весьма незначителены и доходъ отъ этихъ заведеній маловаженъ. Во весь годичный періодъ маслобойникъ перебиваетъ всего до 30 четвертей сѣмени, хотя можетъ перебивать по четверти въ день. Четверть сѣмени даетъ 2 ведра масла и 56 макухъ. Хозяинъ маслобойни получаетъ за работу 8 или 10 мѣрку сѣмени и отъ каждой макухи по 1 к. с., четверть сѣмени цѣнится въ 4 р. 50 коп. сер.

По показанію таблицъ статистическаго комитета, въ 1857 году было въ Херсонской губерніи 11 маслобоень, именно: въ Ананьевскомъ уѣздѣ 2, Одесскомъ 7, Бобринецкомъ 1 и Александрійскомъ 1; на всѣхъ заводахъ находилось 14 человѣкъ рабочихъ и выдѣлано масла на 1,960 р. с. Къ этому надобно прибавить маслобойню въ Дубоссарахъ, на которой выбивалось масла на 120 р. с.; двѣ голландскія маслобойни въ Александрійскомъ уѣздѣ, помѣщиковъ Агеева и Пащенки, съ гидравлическими прессами и чугунными площильнями, на коихъ выжимается до 3,000 пудовъ масла, на 12,000 р. с. и паровую маслобойню Кюммеля и К° въ Одессѣ. Послѣдняя явилась здѣсь въ 1861 году, для снабженія города масломъ изъ сѣмени, которое отправляется чрезъ портъ за границу; вообще выдѣлываемое этимъ заведеніемъ

масло хорошихъ качествъ. Заводъ этотъ дѣйствуетъ паровою машиною въ 40 силъ, на немъ находятся 2 пары дробильныхъ мельницъ, 2 пары большихъ жернововъ и 6 гидравлическихъ прессовъ, для выжиманія масла изъ муки масляныхъ сѣмянъ, подогрѣтой предварительно паромъ. Заводъ этотъ въ сутки выжимаетъ отъ 100 до 120 пудовъ масла, преимущественно льнянаго и рапсоваго. Общее производство масла въ краѣ можно оцѣнить не менѣе какъ на 25,000 р. с., не считая паровой маслобойни.

16) макаронные заводы.

Въ 1857 году въ Одессѣ было 6 макаронныхъ заводовъ, на которыхъ выдѣлывалось макаронъ, вермишеля и галетъ на 71,500 р. с. Эти произведенія расходятся, какъ въ городѣ, такъ и внутрь имперіи и за границу, и отличаются своимъ превосходнымъ достоинствомъ. На цвѣтъ одесскіе макароны нѣсколько желтѣе выдѣлываемыхъ въ другихъ мѣстахъ имперіи и какъ это обстоятельство, такъ и превосходное ихъ качество зависятъ отъ приготовленія ихъ изъ арнаутки — пшеницы вполнѣ южной. Пудъ макаронъ продается отъ 1 р. 20 к. до 2 р. с.

17) свеклосахарный заводъ.

Эта промышленность наименѣе свойствена Херсонской губерніи, какъ потому, что здѣсь топлива мало и оно дорого, такъ и оттого, что свекла здѣсь отъ засухъ дурно родится и нерѣдко на нее нападаютъ насѣкомыя. Не смотря на то, въ Бобринецкомъ уѣздѣ, въ д. Моргуновкѣ, существуетъ свеклосахарный заводъ купца Хетцкеля-Моргуновскаго, на которомъ получается до 3,000 пудовъ сахару, на 27,000 р. с. и употребляется рабочихъ около 120 человѣкъ.

18) табачныя фабрики.

На нихъ изготовляется табакъ для куренія преимущественно турецкій и лучшіе сорты, получаемые въ Новороссійскомъ краѣ. По таблицамъ статистическаго комитета, ихъ было въ 1857 году всего 17, именно: въ Херсонѣ 7, Ананьевѣ 1, Бобринцѣ 2, Александріи 2 и Одессѣ 5; на всѣхъ этихъ фабрикахъ, кромѣ Одесскихъ, показана сумма производства въ 24,084 р. 46 к. с. и число рабочихъ 35 человѣкъ. Общее же производство курительнаго табаку, на всѣхъ фабрикахъ, можно положить не менѣе какъ на 50,000 р. с. въ годъ.

19) ватныя фабрики.

Ватныхъ фабрикъ въ краѣ 8, на нихъ выдѣлывается ваты болѣе, чѣмъ на 50,000 р. с. Самая обширная изъ нихъ находится въ Одессѣ, на которой выдѣлывается такъ называемая *французская вата*, т. е. лучшій ея

сортъ. Въ 1857 году общая цѣнность производства составляла на этой фабрикѣ 19,900 р. с. За нею слѣдуютъ двѣ фабрики въ г. Николаевѣ, мѣщанъ Ѳедорова и Алексѣева, на которыхъ въ 1857 году выдѣлано 960 пудовъ лучшей ваты, на 11,715 р. с. и 690 пудовъ ваты 2-го сорта, на 6,968 р. с. Каждая изъ этихъ фабрикъ приводится въ движеніе парою лошадей. Первая изъ нихъ существуетъ съ 1843 года, а послѣдняя основана въ 1856 году. Количество выдѣланной ваты и средняя стоимость, по которой былъ проданъ пудъ ея, въ послѣднія 11 лѣтъ, были слѣдующія:

	Высшаго сорта, пудовъ.	За пудъ.	Низшаго сорта, пудовъ.	За пудъ.
Въ 1847 году	600	по 12 р. » к.	300	по 10 р. » к. с.
— 1848 —	650	— 12 — » —	340	— 10 — » —
— 1849 —	650	— 12 — » 20	350	— 10 — 20 —
— 1850 —	660	— 12 — 25 —	350	— 10 р. 15 —
— 1851 —	600	— 12 — 30 —	320	— 10 — 20 —
— 1852 —	620	— 11 — 90 —	310	— 9 — 80 —
— 1853 —	630	— 12 — » —	320	— 10 — » —
— 1854 —	640	— 12 — 20 —	325	— 10 — » —
— 1855 —	645	— 12 — 30 —	330	— 10 — 20 —
— 1856 —	650	— 12 — 30 —	340	— 10 — 20 —
— 1857 —	650	— 12 — 30 —	340	— 10 — 20 —

На фабрикѣ Алексѣева было выдѣлано: ваты высшаго сорта въ 1856 году 300 пудовъ, а въ 1857 — 310 пудовъ, низшаго въ первый годъ 300 пудовъ, а въ 1857—350 пудовъ; лучшая вата продана по 12 р. с., а худшая по 10 р. с. за пудъ.

Въ Елисаветградѣ на 5 фабрикахъ получается 1,200 пудовъ простой ваты, цѣнимой въ 10 р. сер. за пудъ, именно на фабрикахъ купцовъ: Романченки—200 пудовъ, Давида Капона—500, Лейбы Брауна—150, Ицки Брауна—150 и Меера Финкеля—200.

Хлопчатая бумага получается изъ-за границы, чрезъ Одессу, гдѣ и покупается фабрикантами или выписывается чрезъ коммерческія конторы. Вата же имѣетъ сбытъ, кромѣ тѣхъ городовъ, гдѣ находятся фабрики, въ ближайшихъ окрестностяхъ ихъ, въ городахъ и деревняхъ, куда закупается торговыми людьми.

в) промышленность обдѣлывающая ископаемыя произведенія.

20) кирпичные, черепичные, кафельные и изразцовые заводы.

Промышленность эта постоянно годъ отъ году увеличивается въ Херсонской губерніи, вслѣдствіе большаго запроса на ея издѣлія въ городахъ, а

также и отъ пріобрѣтеннаго опытомъ навыка выдѣлывать изъ здѣшней глины тѣ издѣлія, для которыхъ она во многихъ мѣстахъ прежде считалась вовсе негодною. Въ южныхъ уѣздахъ губерніи, гдѣ известнякъ представляетъ прекрасный строительный матеріалъ, кирпича выдѣлывается менѣе, но за то тамъ чувствуется большая потребность въ черепицѣ, такъ какъ желѣзо дорого, тесовыя крыши также не дешевы, а соломенныя и камышовыя, кромѣ того, что начальство старается не дозволять ихъ дѣлать въ городахъ, при сухости здѣшняго климата удобовозгараемы. Черепичная же крыша имѣетъ еще то важное удобство, что лѣтомъ домъ менѣе нагрѣвается, чѣмъ подъ всякою другою крышею, а это для здѣшняго края очень важное условіе.

По таблицамъ статистическаго комитета, въ 1857 году было въ Херсонской губерніи 54 кирпичныхъ завода и 1 черепичный; на первыхъ употреблялось 436 человѣкъ рабочихъ, а на послѣднемъ 3; сумма производства первыхъ составляла 214,440 р. сер., а послѣдняго 500 р. сер. Распредѣленіе этихъ заводовъ показано слѣдующее: въ Херсонѣ 7, Александріи 2, Херсонскомъ уѣздѣ 3, Ананьевскомъ 2, Тираспольскомъ 3, Бобринецкомъ 20 и Александрійскомъ 17, черепичный заводъ въ Херсонскомъ уѣздѣ. Кромѣ того: на 8 кирпичныхъ и черепичныхъ заводахъ въ Одессѣ показана сумма производства на 14,400 руб., на 3 черепичныхъ заводахъ въ Николаевѣ—на 6,037½ р. сер., на 9 кирпичныхъ заводахъ въ Елисаветградѣ—на 21,900 руб. и на 4 въ Ново-Георгіевскѣ—на 490 р. сер. Всего же въ губерніи съ градоначальствомъ—на 257,777½ руб. серебромъ.

Объ относительномъ достоинствѣ здѣшняго кирпича можно судить по сравненію стоимости кирпича въ Петербургѣ и Москвѣ, гдѣ за тысячу платятъ отъ 16 до 23 р. сер., съ здѣшнею цѣною, гдѣ лучшій сортъ кирпича, называемый огнепостояннымъ, продается не дороже 15 р. сер., подовый кирпичь въ половину дешевле, а употребляемый на постройки домовъ отъ 2 р. 30 коп. до 7 р. сер. за тысячу. Если принять во вниманіе дороговизну топлива и рабочихъ рукъ въ здѣшнемъ краѣ, а также маловодіе его, то легко убѣдиться, что здѣшній кирпичъ долженъ быть сравнительно низшаго достоинства противъ выдѣлываемаго въ сѣверныхъ и центральныхъ мѣстахъ Россіи; даже въ Кіевѣ онъ продается не ниже 10 р. сер. за тысячу. Черепица, выдѣлываемая на здѣшнихъ заводахъ, продается обыкновенно отъ 13 руб. 50 коп. до 17 р. 50 коп. тысяча. Кромѣ того, въ военномъ поселеніи обращали большое вниманіе на выдѣлку кирпича и черепицы, почему нѣкоторые изъ поселянъ пріобрѣли необходимыя свѣдѣнія въ этомъ занятіи и сами устроили небольшіе заводы, на которыхъ наиболѣе замѣчательна поливянная черепица, преимущественно выдѣлываемая въ Александрійскомъ уѣздѣ. Она цѣнится ими довольно дорого, около 5 р. сер. сотня, почему и расходится мало.

Кирпичъ, употребляемый на постройки, дурно обжигается, почему весьма пористъ, хрупокъ, легко вбираетъ сырость и, неоштукатуренный, вывѣтривается на воздухѣ и распадается. Очень часто этотъ же кирпичъ, за неимѣніемъ другаго, употребляется для закладки печей и потому здѣсь въ весьма немногихъ домахъ печи не дымятъ и держатъ теплоту. Лѣтомъ, въ сухое время года, когда топка не производится, этотъ кирпичъ въ печахъ до того насыщается влагою, что осенью, при началѣ топленія, печь растрескивается по швамъ, пропускаетъ дымъ и угаръ, а изъ трубъ нерѣдко течетъ темная жидкость, отъ осѣдающихъ въ верхней части трубы испареній сыраго кирпича. Еслибы цементъ и штукатурка, употребляемыя въ этомъ краѣ, удовлетворяли архитектурнымъ требованіямъ, то здѣшній кирпичъ, какъ строительный матеріалъ, имѣлъ бы неоспоримое достоинство дешевизны; необходимость же, для большей прочности и сухости домовъ, поддерживать штукатурку, требуетъ большихъ издержекъ.

Во время постройки въ Елисаветградѣ дворцоваго зданія и флигелей, была Высочайше утверждена временная Елисаветградская строительная коммиссія, которая строила особые кирпичные заводы на правомъ берегу Ингула. Выжигавшійся на нихъ кирпичъ былъ превосходнаго качества, особенно изъ бѣлой глины, которая давала желтый, полусплавленный кирпичъ, изъ котораго построены: главное дворцовое зданіе, манежъ и ограда возлѣ дворца. Этотъ кирпичъ такъ хорошъ, что его вовсе не нужно штукатурить. Къ сожалѣнію, цѣнность его выдѣлки неизвѣстна. Послѣ этого кирпича первое мѣсто принадлежитъ выдѣлываемому на заводахъ въ Николаевѣ и Одессѣ. Самый старый изъ этихъ заводовъ принадлежитъ, въ Николаевѣ, швейцарцу Маричелли и открытъ въ 1830 году; на немъ выдѣлывается, кромѣ черепицы въ количествѣ отъ 80,000 до 115,000 штукъ, кирпичь простой, подовый, голландскій и огнепостоянный, а также кафли и духовыя трубы. Кафли продаются по 20 р. за тысячу штукъ, а трубы дѣлаются для печей разной величины и формъ, и вставляются одна въ другую. Другой заводъ черепично-кирпичный открытъ въ Николаевѣ, въ 1842 году, чиновникомъ Мельниковымъ; на немъ выдѣлывается отъ 110 до 120,000 штукъ черепицы, а въ 1845 году открыты кирпичный и черепичные заводы купцомъ Воронцовымъ, на коихъ выдѣлывается черепицы отъ 120,000 до 140,000. Эти послѣдніе Воронцовскіе заводы соперничаютъ въ издѣліяхъ съ заводомъ Маричелли и могутъ вмѣстѣ съ нимъ считаться лучшими въ краѣ.

Глина для этихъ заводовъ добывается на мѣстѣ, а песокъ на городской землѣ. Первая достается на глубинѣ около сажени и за копку ея платится по 1 р. 50 коп. сер. съ кубической сажени; но для голландскаго кирпича, въ количествѣ $^1/_5$ части, употребляется бѣлая глина, привозимая изъ Херсон-

скаго и Екатеринославскаго уѣздовъ, за которую платятъ по 30 коп. асс. съ пуда. На заводахъ Воронцова находится 20 человѣкъ рабочихъ, Маричелли 8 и Мелникова 12 человѣкъ; всѣ они изъ жителей иныхъ губерній. Эти рабочіе получаютъ каждый по 5 р. сер. съ тысячи выдѣланныхъ черепицъ. Кромѣ того на каждомъ заводѣ имѣется мастеръ, направляющій ходъ работъ. Обжиганіе кирпича, черепицы и прочихъ издѣлій производится бурьяномъ, который покупается на заводахъ: Воронцова—на сумму отъ 840 до 11,000 р. сер., Маричелли—отъ 450 до 525 р. сер., Мельникова—отъ 560 до 788 р. сер. Количество издержекъ на топливо зависитъ отъ цѣнъ на бурьянъ и отъ бо́льшихъ или меньшихъ работъ на заводахъ. Въ 1854 году занятій на заводахъ не было; приведенныя же указанія о нихъ относятся къ 10 годамъ съ 1847 по 1858-й.

Въ Елисаветградѣ 7 кирпичныхъ заводовъ принадлежатъ евреямъ, 1 купцу и 1 помѣщику; на послѣднемъ выдѣлывается кирпичъ для собственныхъ построекъ.

Размѣры кирпича въ Херсонской губерніи весьма разнообразны, именно: длина отъ $8^1/_4$ до $10^3/_4$ дюймовъ, ширина отъ 4 до $5^1/_2$ и толщина отъ $1^1/_2$ до $3^1/_4$ дюймовъ. Подовый кирпичъ дѣлается еще длиннѣе, до $11^1/_2$ дюймовъ.

Въ военномъ поселеніи выдѣлывались особые изразцы для заборовъ, самыхъ затѣйливыхъ узоровъ. Бокъ квадрата имѣлъ отъ 8 до 9 вершковъ. Окрашенные или выбѣленные они доставляли оградамъ весьма красивый видъ. Ихъ только и можно видѣть въ Херсонскомъ поселеніи. Поселяне изготовляютъ ихъ и нынѣ для поддержанія своихъ заборовъ и продаютъ по 10 р. с. тысячу. Въ Одессѣ же находится особый изразцовый заводъ, для выдѣлки архитектурныхъ украшеній, на коемъ ихъ выдѣлывается ежегодно на 22,000 руб. серебромъ.

21) ГОНЧАРНЫЕ ЗАВОДЫ.

Большихъ гончарныхъ заводовъ въ Херсонской губерніи нѣтъ, но во многихъ мѣстахъ, преимущественно крестьяне, занимаются выдѣлкою черепянной посуды. Однако потребность края не удовлетворяется этою производительностію, такъ что изъ Кіева и его окрестностей привозится глиняная посуда, особыми промышленниками, даже въ южные города губерніи: Одессу, Николаевъ и Херсонъ.

По указанію таблицъ статистическаго комитета, въ 1857 году считалось 11 гончарныхъ заводовъ, именно: въ Херсонѣ 3, въ Одесскомъ уѣздѣ 5 и въ Александрійскомъ 3; на нихъ находилось 35 человѣкъ рабочихъ, а общая сумма производства показана на 5,810 руб. На самомъ дѣлѣ гончарныхъ за-

водовъ въ краѣ по крайней мѣрѣ втрое болѣе, но на нихъ не обращаютъ особаго вниманія, такъ какъ они разбросаны большею частью по деревнямъ. Общую же производительность заводовъ можно положить не менѣе какъ на 15,000 руб. сер. Лучшіе заводы находятся въ Александрійскомъ уѣздѣ, въ м. Ревовкѣ и въ д. Скубіевкѣ.

Черепянная посуда, выдѣлываемая на нихъ, состоитъ преимущественно изъ горшковъ, кувшиновъ, чашекъ, свѣтниковъ или каганцевъ (ночниковъ), плошекъ, глечиковъ (кружекъ) и макитръ, разной величины, съ поливою и безъ оной. Для обжиганія посуды употребляютъ обыкновенно земляной горнъ, въ который садится до трехъ сотень посуды разной величины. Горнъ топится камышомъ или кураемъ. Для поливы употребляется смѣсь свинца, песку и красной мѣди, растираемая въ водѣ. Обожженная посуда обливается этимъ составомъ и снова обжигается.

Для изготовленія глины, выдѣлки изъ нея посуды до 300 штукъ и для обжиганія ея безъ поливы, необходимо 10 рабочихъ дней, а для поливы и вторичнаго обжиганія еще столько же времени. На поливу для 300 штукъ посуды нужно 20 фунтовъ свинца (на 1 руб. 50 коп.) и на $8^1/_2$ коп. мѣди. Простая посуда сбывается на ближайшихъ базарахъ, не далѣе 20 верстъ, за 7 р., а поливянная за 12 руб. сер. за возъ или за 300 штукъ.

22) ИЗВЕСТКОВЫЕ ЗАВОДЫ.

Известковый камень распространенъ на всемъ протяженіи Херсонскаго и Одесскаго уѣздовъ и въ южныхъ частяхъ остальныхъ четырехъ уѣздовъ губерніи. Особый сортъ его употребляется для выжиганія изъ него извести, по мѣстному названію—*вапны;* для этого употребляютъ въ топливо обыкновенно курай или камышъ. Устроиваемыя для того печи весьма неудовлетворительны, почему и качество извести довольно низкое. Удаленность нѣкоторыхъ заводовъ отъ городовъ, гдѣ топливо и самый камень вообще дороже, имѣетъ вліяніе на значительное колебаніе цѣнъ на известь, соотвѣтственно состоянію путей и запросу на нее.

Таблицы статистическаго комитета показываютъ всего, въ 1857 году, 2 известковыхъ завода въ губерніи, именно въ Херсонѣ, на коемъ находилось 6 человѣкъ рабочихъ и добыто извести на 2,024 руб. Положительно извѣстно то, что въ сосѣдствѣ всѣхъ южныхъ городовъ находятся известковыя печи, и кромѣ того онѣ разсѣяны по всему известковому пространству степей. Довольно того, что въ Бобринецкомъ уѣздѣ, въ которомъ только небольшая часть пространства его имѣетъ известнякъ, въ 1846 году было 7 известковыхъ заводовъ, на коихъ цѣнность производства показана на 13,100 р.

сер. (*). Основываясь на этихъ данныхъ, можно положить, что вообще ежегодно выжигается въ краѣ извести не менѣе какъ на 50,000 руб. сер.

23) чугуннолитейные заводы.

Затрудненіе, которое встрѣчали южные города во многихъ заказахъ на отдаленныхъ отъ нихъ чугуннолавильныхъ заводахъ, на предметы, мало цѣнные въ отдѣльности, но составляющіе порядочную сумму въ общей сложности, вызвало устройство здѣшнихъ чугуннолавильныхъ заводовъ. Только то крайне стѣсненное положеніе, въ которое была поставлена здѣшняя промышленность, могло обезпечить существованіе этихъ заводовъ, для которыхъ металлъ привозится изъ-за морей и гдѣ топливо достигаетъ баснословныхъ цѣнъ. Заводы эти заняты преимущественно приготовленіемъ рѣшетокъ для балконовъ, а также исполненіемъ небольшихъ заказовъ для другихъ заводовъ. Съ этою цѣлью на нихъ изготовляются и нѣкоторыя бронзовыя вещи. Въ настоящее время находится въ Одессѣ 3 чугуннолитейныхъ заводовъ, на коихъ цѣнность производства простиралась въ 1857 году на 33,678 р., и 1 въ Херсонѣ, на коемъ работало 12 человѣкъ, а цѣнность производства составляла 2,000 руб. серебромъ.

24) слесарный заводъ.

Въ Николаевѣ находится самая незатѣйливая мастерская Амана Маллера, колониста изъ Малаго-Либенталя. Онъ имѣетъ до 20 учениковъ и 10, а иногда и 20 слесарей изъ отставныхъ морскаго вѣдомства и вольныхъ матросовъ. Особенную извѣстность пріобрѣли его издѣлія: дверныхъ замковъ, задвижекъ и прочихъ приборовъ, которыя превосходятъ англійскія, такъ что онъ получилъ заказы для кораблестроительной части Балтійскаго флота на 25,000 руб. серебромъ.

25) фабрики мѣдныхъ музыкальныхъ инструментовъ.

Въ г. Ново-Миргородѣ находится фабрикантъ Гемпель, получающій заказы отъ войскъ для военной музыки. Недостатокъ собственныхъ капиталовъ препятствуетъ развитію оборотовъ его мастерской. Кромѣ того въ Александрійскомъ уѣздѣ, по указанію таблицъ комитета, находится еще одна мастерская, на которой сумма производства показана въ 2,500 руб., а число рабочихъ 15 человѣкъ.

смѣшанныя производства.

Изъ числа заведеній, существующихъ въ краѣ, къ этому разряду могутъ быть причислены: экипажныя и мебельныя мастерскія, косметическая фабрика

(*) Военно-статист. обозр. Херсонской губерніи 1849 г., стр. 152,

въ Одессѣ, на которой производство въ 1857 году было въ 43,970 руб., мастерскія часовъ и проч. Экипажныя заведенія болѣе занимаются починкою и обновленіемъ чужихъ экипажей, чѣмъ издѣліемъ новыхъ. Наибольшее число каретныхъ мастеровъ находится въ Одессѣ, потомъ въ Николаевѣ, Херсонѣ, Елисаветградѣ и Ново-Миргородѣ. Экипажи ввозятся сюда преимущественно чрезъ Одессу — вѣнскіе, и съ сѣвера изъ Бердичева. Вообще свѣдѣнія объ этого рода заведеніяхъ такъ скудны, что общій оборотъ ихъ трудно представить цифрою и можно только поверхностно судить о нихъ, по числу находящихся на нихъ мастеровъ и подмастерьевъ, къ чему въ настоящее время и приступаемъ, предлагая обозрѣніе ремеслъ въ краѣ и промысловыхъ занятій, служащихъ какъ бы переходомъ собственно къ торговлѣ.

ДОПОЛНЕНІЕ.

Въ дополненіе къ сдѣланному описанію заводовъ и фабрикъ Херсонской губерніи, предлагается указаніе о нихъ, извлеченное изъ всеподданнѣйшихъ губернаторскихъ отчетовъ въ 1856, 1857, 1858 и 1859 годахъ. Здѣсь же кстати скажемъ о возможномъ развитіи селитрянаго производства въ краѣ.

Принимая во вниманіе значительность здѣшняго скотоводства и ту постоянную убыль въ немъ, которая, независимо отъ эпидемій, ежегодно бываетъ въ немъ вслѣдствіе жестокаго степнаго ухода, легко можно понять, какой богатый матеріалъ представляетъ эта убыль для образованія селитры. Неурожай травъ и недостатокъ сѣна всегда влечетъ за собою огромныя потери, которыя у нѣкоторыхъ владѣльцевъ превосходятъ 50% всего стада; эпидеміи также постоянно истребляютъ скотъ въ различныхъ мѣстностяхъ губерніи. Все это остается добычею волковъ, собакъ или просто гніетъ. Между тѣмъ производство селитры въ каждомъ государствѣ составляетъ одно изъ условій его политической силы. Вспомнимъ только, въ какое положеніе поставлена была Франція, когда во время Наполеоновскихъ войнъ, на пороховыхъ заводахъ селитру замѣняла бертолетова соль, всегда стоющая очень дорого. Точно также продолжительная блокада нашихъ портовъ въ прошлую войну оказала вліяніе на недостатокъ селитры, которая въ нѣсколько разъ возрасла въ цѣнности и была весьма дурнаго качества, отъ спѣшности производства. Въ послѣднюю кампанію принимались за приготовленіе буртовъ въ военныхъ поселеніяхъ, но такъ какъ за это взялись только въ то время, когда оказался недостатокъ въ селитрѣ, а вслѣдъ за окончаніемъ войны поселеніе было преобразовано, то эта попытка и не могла дать никакихъ результатовъ; между тѣмъ, при обиліи здѣшняго бурьяна, селитра могла бы вывариваться

ежегодно въ такомъ количествѣ, что составила бы предметъ заграничнаго отпуска (1).

Здѣсь же помѣщаемъ указаніе о винокуренныхъ и пивоваренныхъ заводахъ, полученное въ позднѣйшее время, но которое можетъ считаться наиболѣе достовѣрнымъ. По свѣдѣніямъ, собраннымъ казенною палатою, по случаю введенія новой акцизной системы, въ Херсонской губерніи съ Одесскимъ градоначальствомъ находится:

	Винные заводы.			Ведеръ.	Дѣйствительно выкурено.
Въ Херсонскомъ уѣздѣ.	15	.	силою въ	277,686	94,597$^{5}/_{10}$
— Александрійскомъ .	50	.	— —	942,964	369,415$^{9}/_{10}$
— Бобринецкомъ . .	28	.	— —	545,376	262,104$^{9}/_{10}$
— Ананьевскомъ . .	8	.	— —	125,692	38,237$^{1}/_{10}$
— Тираспольскомъ . .	2	.	— —	40,038	18,895$^{3}/_{10}$
— Одесскомъ . . .	8	(2)	— —	197,450	126,411$^{8}/_{10}$
Всего . . .	111			2.135,806	903,662$^{5}/_{10}$.

Надобно замѣтить, что цифры дѣйствительнаго винокуренія относятся какъ къ водкѣ, такъ и къ спирту, а по времени—съ 1 октября 1858 по 1 октября 1859 годовъ.

По тѣмъ же разысканіямъ, пивоваренныхъ заводовъ въ Херсонскомъ уѣздѣ—2, Александрійскомъ—6, Бобринецкомъ—4, Ананьевскомъ—5 и Одесскомъ—3, всего 30 заводовъ. Производство этихъ заводовъ не обозначено.

---

(1) Отсутствіе здѣсь селитрянаго промысла, кажется, можно объяснить тѣмъ, что въ первое время, при безкапитальности владѣльцевъ, имъ было не до него, а теперь онъ имъ неизвѣстенъ, что мнѣ случалось слышать отъ многихъ овцеводовъ. Разсылка подробныхъ наставленій селитрянаго производства ко всѣмъ помѣщикамъ Новороссіи и объявленіе значительныхъ премій отъ правительства, едва-ли не вознаградило бы его съ лихвою.

(2) Въ томъ числѣ для выдѣлки освѣтительной жидкости 1.

ИЗВЛЕЧЕНІЕ

ИЗЪ ВСЕПОДАННѢЙШИХЪ ГУБЕРНАТОРСКИХЪ ОТЧЕТОВЪ О СОСТОЯНІИ ХЕРСОНСКОЙ ГУБЕРНІИ.

О фабрикахъ и заводахъ.

Въ 1856 году.

Званіе городовъ и селеній, гдѣ находятся фабрики и заводы.	Какія фабрики и заводы и сколько.		На какую сумму выдѣлывается товару. Руб. сер.	Куда производится сбытъ.
Въ г. Херсонѣ:	Шерстомоень	10	1.124,000	за границу
	Кожевенныхъ	3	75,000	на мѣстѣ и въ окрестные города и селенія.
	Салотопенныхъ	9	22,930	
	Свѣчныхъ	5	20,459	
	Табачныхъ	8	28,010	
	Канатныхъ	2	не дѣйствовали	
	Кирпичныхъ	4	1,075	
— — Бобринцѣ:	Табачная	1	500	на мѣстѣ.
— — Тирасполѣ:	Салотопенныхъ	2	6,470	въ Одессу.
— — Григоріополѣ:	Сафьянныхъ	4	2,930	въ Одессу, Балту и Кишиневъ.
	Салотопенныхъ	2	16,000	
— — Александріи:	Табачныхъ	2	2,225	на мѣстѣ и въ окрестные города.
	Кожевенный	1	1,500	
	Соловаренныхъ	2	25,010	
	Свѣчной	1	640	
	Кирпичный	1	99	
— — Дубоссарахъ:	Салотопенныхъ	2	7,650	тоже.
	Кожевенныхъ	2	740	
	Свѣчныхъ	4	915	
Въ уѣздахъ:				
Херсонскомъ:	Винокуренныхъ	15	150,000	въ губерніи.
Тираспольскомъ:	Винокуренный	1	11,845	
	Шерстомойный	1	12,260	за границу.
Ананьевскомъ:	Винокуренныхъ	3	29,050	въ Ананьевскомъ и сосѣднихъ уѣздахъ.
	Пивоваренныхъ	2	1,047	
Бобринецкомъ:	Суконныхъ	2	8,601	на ярмаркахъ Новороссійскаго края.
	Кирпичный	1	2,300	на мѣстѣ.
	Черепичный	1	1,000	
	Салотопенный	1	2,250	
Александрійскомъ:	Винокуренныхъ	41	356,078	на мѣстѣ и въ сосѣдніе уѣзды.
	Пивоваренныхъ	4	10,558	
	Селитряный	1	4,140	

Одесскомъ:	Шерстомойный	1	22,500	за границу.
	Винокуренныхъ	2	36,500	на мѣстѣ и въ сѣдніе уѣзды.
	Пивоваренный	1	16,800	
	Итого. . .	142	2.001,082	

Въ 1857 году.

Въ г. Херсонѣ:	Шерстомойныхъ	10	1.055,000	за границу.
	Салотопныхъ	9	24,800	на мѣстѣ и въ окрестныхъ городахъ и селеніяхъ.
	Свѣчныхъ	5	17,450	
	Табачныхъ	7	32,411	
	Кирпичныхъ	6	3,270	
	Лѣсопильный	1	30,000	
	Литейный	1	2,000	
	Горшечный	1	460	
	Кожевенныхъ	3	безъ дѣйствія.	
— — Ананьевѣ:	Табачная	1	1,020	на мѣстѣ.
— — Бобринцѣ:	Табачныхъ	2	1,1000	
— — Тирасполѣ:	Салотопныхъ	3	13,260	на мѣстѣ и въ Одессу.
— — Дубоссарахъ:	Салотопныхъ	2	9,500	на мѣстѣ и въ окрестные города.
	Кожевенныхъ	2	1,400	
	Свѣчныхъ	4	2,220	
— — Александріи:	Табачныхъ	2	2,080	
	Салотопныхъ	2	27,590	
	Кирпичныхъ	2	1,260	
	Свѣчной	1	2,575	
	Мыловаренный	1	1,180	
— — Григоріополѣ:	Сафьянныхъ	4	3,728	въ Балту, Кишиневъ и Одессу.
	Салотопныхъ	2	8,800	
Въ уѣздахъ:				
Херсонскомъ:	Винокуренныхъ	14	135,000	на мѣстѣ и въ сѣдніе города и уѣзды.
Александрійскомъ:	Винокуренныхъ	45	383,940	
	Пивоваренныхъ	3	5,950	
	Селитряный	1	4,100	
	Горшечныхъ	2	3,000	
Ананьевскомъ:	Винокуренныхъ	5	14,932	
	Пивоваренныхъ	3	3,516	
Бобринецкомъ:	Суконныхъ	2	9,280	на ярмаркахъ Новороссійскаго края и въ Полтавѣ.
	Салотопный	1	2,100	больш ею частью для собственной надобности владѣльцевъ.
	Черепичный	1	950	
	Кирпичный	1	1,900	
Одесскомъ:	Шерстомойный	1	66,912	за границу.

	Винокуренныхъ	5	48,199	на мѣстѣ и въ сосѣдніе уѣзды.
	Пивоваренный	1	600	
Тираспольскомъ:	Шерстомойный	1	12,800	за границу.
	Салотопный	1	13,600	на мѣстѣ и въ сосѣдніе города.
	Винокуренный	1	15,000	
Итого:	фабрикъ	18	1.962,883	
	заводовъ	141		

Въ 1858 году.

Въ г. Херсонѣ:	Шерстомойныхъ	11	1.490,000	за границу.
	Салотопныхъ	10	15,892	на мѣстѣ и въ окрестные города и селенія.
	Свѣчныхъ	4	8,905	
	Табачныхъ	7	12,375	
	Кирпичныхъ	10	3,260	
	Литейный	1	60,000	
	Лѣсопильный	1	2,500	
	Горшечныхъ	3	1.020	
	Кожевенныхъ	3	безъ дѣйс.	
— Бобринцѣ:	Табачныхъ	2	1,100	
— Тирасполѣ:	Салотопныхъ	3	15,000	въ Одессу и на мѣстѣ.
— Александріи:	Табачныхъ	1	2,427 р. 89 к.	на мѣстѣ.
	Салотопныхъ	2	18,920 р. 50 к.	въ Одессу.
	Кирпичныхъ	2	1,657—50 к.	на мѣстѣ и въ окрестности.
	Свѣчной	1	4,320	
	Мыловаренный	1	2,640	
	Кожевенныхъ	2	2,175	
— Григоріополѣ:	Сафьянныхъ	4	3,298—50 к.	въ Балту и Кишиневъ.
	Салотопныхъ	2	18,281—25 к.	въ Одессу.
— Дубоссарахъ:	Салотопныхъ	2	10,000	на мѣстѣ и въ окрестности.
	Кожевенныхъ	2	2,800	
	Свѣчныхъ	4	2,760	
Въ уѣздахъ:				
Херсонскомъ:	Винокуренныхъ	12	121,434	
Александрійскомъ:	Винокуренныхъ	46	217,862	на мѣстѣ и въ окрестныя мѣста.
	Пивоваренныхъ	3	2,060	
	Горшечныхъ	3	3,400	
	Маслобойныхъ	5	4,450	
	Кирпичныхъ	4	6,150	
Ананьевскомъ:	Винокуренныхъ	5	32,728	
	Пивоваренныхъ	3	2,240	

Бобринецкомъ:	Суконная	1	12,000	въ Одессѣ, Полтавѣ и Вознесенскѣ.
	Свѣчной	1	800	на мѣстѣ и въ окрестности.
	Мыловаренный	1	650	
	Табачная	1	1,200	
	Экипажныхъ	2	1,650	въ Елисаветградѣ и Ново-Миргородѣ.
	Кирпичныхъ	23	27,800	на мѣстѣ.
	Маслобойня	1	700	
Одесскомъ:	Шерстомойный	1	65,693	за границу.
	Винокуренныхъ	5	49,709 р. 55 к.	на мѣстѣ и въ окрестные г.
	Пивоваренный	1	560	
Тираспольскомъ:	Шерстомойный	1	13,150	за границу.
	Винокуренныхъ	2	15,150	на мѣстѣ.
	Салотопный	1	13,600	въ Одессу.
	Итого . . .	202	2.276,469 р. 19 к.	

Въ 1859 году.

Въ г. Херсонѣ:	Салотопныхъ	10	14,112	на мѣстѣ и въ окрестные города и селенія.
	Свѣчныхъ	6	18,525	
	Канатный	1	3,539	
	Лѣсопильный	2	60,135	
	Пивоваренный	1	12.390	
	Табачныхъ	7	12,651,14	
	Кожевенный	1	1,609	
	Костопальный	1	1,600	
	Литейный	1	2,500	
	Кирпичныхъ	10	3.240	
	Гончарныхъ	2	420	
	Кожевенныхъ	3	безъ дѣйствія.	
	Шерстомойныхъ	11	1.536,000	за границу.
— Александріи:	Табачныхъ	2	2,430	на мѣстѣ.
	Салотопныхъ	2	18,950	въ Одессу.
	Кирпичныхъ	2	1,600	на мѣстѣ и въ окрестности.
	Свѣчной	1	2,320	
	Мыловаренный	1	3,640	
— Бобринцѣ:	Табачныхъ	2	2,000	
— Тирасполѣ:	Свѣчныхъ	3	4,500	
	Табачныхъ	1	5,000	
	Кирпичныхъ	5	2,500	
	Салотопныхъ	2	21,600	на мѣстѣ и въ Одессу.

— Дубоссарахъ	Салотопныхъ	2	15,000	на мѣстѣ и въ окрестныя мѣста.
	Кожевенныхъ	2	4,071	
	Свѣчныхъ	4	2,760	
— Григиріополѣ:	Сафьянныхъ	3	3,354	въ Балту, Кишин. и др.
	Салотопныхъ	2	9,000	въ Одессу.
Въ уѣздахъ:				
Херсонскомъ:	Чугунно-литейный	1	10,000	въ Херсонъ, Николаевъ и окрестности.
	Винокуренныхъ	10	101,450	въ мѣстные чарочные откупа и питейныя заведенія.
	Пивоваренный	1	500	
Бобринецкомъ:	Салотопныхъ	2	5,600	на мѣстѣ и на окрестныхъ ярмаркахъ.
	Свѣчной	1	800	
	Мыловаренный	1	650	
	Сахарный	1	5,570	
	Маслобойный	1	700	
	Суконная	1	6,000	въ Одессѣ, Полтавѣ и Вознесенскѣ.
	Винокуренныхъ	26	279,973	въ питейный откупъ.
	Кирпичныхъ	23	21,000	на мѣстѣ.
	Экипажныхъ	2	1,650	въ Елисаветградѣ и Ново-Миргордѣ.
Александрійскомъ:	Винокуренныхъ	46	342,254	на мѣстѣ, частью же въ уѣзды Бобринецкій, Херсонскій и Верхнеднѣпроскій.
	Пивоваренныхъ	3	3,361	
	Кожевенныхъ	1	1,600	на мѣстѣ и въ окрестностяхъ.
	Гончарныхъ	8	11,150	
	Маслобойныхъ	5	1,450	
Тираспольскомъ:	Винокуренныхъ	2	28,000	тоже.
	Салотопный	1	13,600	въ Одессу.
Ананьевскомъ:	Винокуренныхъ	5	33,700	на мѣстѣ и въ окрестностяхъ.
	Пивоваренныхъ	3	1,850	
Одесскомъ:	Шерстомойный	1	мытье шерсти не производилось.	
	Винокуренныхъ	6	84,779 р. 50 к.	въ Одессу и въ окрест. шинки.
	Пивоварня	1	2,000	
	Известковыхъ	5	800	для мѣстныхъ надобностей.
Итого. . .		245	2.732,235 р. 64 к.	

B. Обозрѣніе ремеслъ и другихъ отраслей труда, промысловъ и заработковъ.

а) РЕМЕСЛА.

Развитіе ремесленной промышленности въ Херсонской губерніи вообще слабо; хорошихъ мастеровыхъ можно найти только въ Одессѣ и Херсонѣ. Значительная часть здѣшнихъ ремесленниковъ—изъ евреевъ, и между ними нѣтъ ни одного, который пріобрѣлъ бы извѣстность въ какомъ-либо ремеслѣ, что объясняется непостоянствомъ въ характерѣ этого племени. Есть также ремесла, въ которыхъ евреи вовсе не участвуютъ; къ нимъ должно причислить такъ называемыя *нѣмецкія* мастерства, какъ напримѣръ: кандитерское, перчаточное, столярное, плотничное и мебельное ремесла, рѣзьбу на деревѣ, бондарство, шорничество, кузнечество и каретничество. Этими ремеслами занимаются какъ мѣстные жители, такъ и пришлые изъ другихъ мѣстъ имперіи, непринадлежащіе ни къ иностранцамъ, ни къ евреямъ, и составляющіе большинство между ремесленниками края.

Трудно сказать что-либо положительное о состояніи здѣшнихъ ремеслъ. Оффиціальныя свѣдѣнія слишкомъ неполны, чтобы можно было вывести по нимъ вѣрное заключеніе. Въ 1846 году считалось здѣсь мастеровыхъ: 3,803 мужескаго и 178 женскаго пола, а подмастерьевъ: 3,646 мужескаго и 86 женскаго пола. Въ прилагаемой при этомъ таблицѣ № 26 показано распредѣленіе этихъ рабочихъ по различнымъ мастерствамъ. Въ 1857 году, въ 10-ти городахъ губерніи, считалось 1,307 мастеровъ, 1,027 рабочихъ и 558 учениковъ; въ г. Одессѣ 1,690 мастеровъ и 2,967 подмастерьевъ (*). Число ремеслъ и распредѣленіе по нимъ ремесленниковъ показано подробнѣе въ таблицахъ № 27 и № 28. О городѣ Николаевѣ извѣстно только то, что въ немъ въ это время числилось цеховыхъ: 223 мужескаго и 958 женскаго пола; объ остальныхъ же 5 городахъ губерніи, подвѣдомственныхъ Херсонскому поселенію, свѣдѣній не имѣемъ.

(*) Послѣднія свѣдѣнія взяты изъ книгъ ремесленной управы, въ которыхъ работники, какъ временно-нанимаемые люди, не показываются.

ТАБЛИЦА № 26.

О числѣ ремесленниковъ въ Херсонской губерніи.

	Мастеровыхъ.		Подмастерьевъ.	
	Муж.	Жен.	Муж.	Жен.
Башмачниковъ	214	53	167	12
Бондарей	72	„	114	„
Булавочникъ	1	„	„	„
Булочниковъ	73	20	47	9
Граверовъ	3	„	1	„
Гребенщиковъ	2	„	„	„
Драпировщиковъ	9	„	5	„
Жестяниковъ	22	„	23	„
Живописцевъ	36	„	62	„
Золотыхъ и серебряныхъ дѣлъ мастеровъ	78	„	54	„
Инструментальныхъ мастеровъ	6	„	„	„
Каменьщиковъ	81	„	282	„
Каретниковъ	54	„	36	„
Конопатчиковъ	46	„	34	„
Колбасниковъ	49	„	30	„
Колесниковъ	66	„	100	„
Корабельныхъ мастеровъ	3	„	10	„
Корсетницъ	„	2	„	„
Красильщиковъ	30	13	14	8
Кровельщиковъ	73	„	57	„
Кузнецовъ	129	„	128	„
Механиковъ	1	„	„	„
Модницъ и швей	„	34	„	38
Мраморотесовъ	3	„	5	„
Мѣдниковъ	44	„	46	„
Мясниковъ	74	„	36	„
Обойщиковъ	10	„	5	„
Оптиковъ	3	„	„	„
Парикмахеровъ	4	„	„	„
Переплетчиковъ	56	„	34	„
Перчаточниковъ	3	„	1	„
Печниковъ и штукатуровъ	122	„	227	„
Плотниковъ	1,278	„	813	„
Позументщиковъ и золотошвей	17	„	29	„
Портныхъ	387	10	437	9

Ружейныхъ мастеровъ	4	„	2	„
Рѣзчиковъ на деревѣ, особенно по части иконостасной.	11	„	4	„
Рѣзчиковъ печатей	5	„	1	„
Сабельникъ	1	„	„	„
Сапожниковъ	224	„	268	„
Скорняковъ	20	„	65	„
Слесарей	30	„	20	„
Столяровъ и стекольщиковъ	172	„	255	„
Сѣдельниковъ	9	„	4	„
Токарей	21	„	17	„
Хлѣбниковъ	65	46	36	10
Цирюльниковъ	71	„	44	„
Шапочниковъ	119	„	129	„
Шляпныхъ мастеровъ	2	„	4	„
Итого . . .	3,803	178	3,646	86

ТАБЛИЦА № 27

О числѣ ремесленниковъ въ городахъ.

НАИМЕНОВАНІЕ РЕМЕСЛЪ.	Всего въ городахъ.		
	Мастеровъ.	Рабочихъ.	Мальчиковъ.
I. Ремесленники, приготовляющіе предметы пищи:			
Хлѣбники	67	21	5
Булочники.	62	40	4
Мясники	76	15	„
Кандитеры	5	5	2
II. Ремесленники, приготовляющіе предметы одежды:			
Портные	203	200	116
Сапожники	191	142	91
Модистки	7	20	21

Шляпники	24	9	15
Шмухлера	3	5	8
Башмачники и башмачницы	34	„	2
III. Ремесленники, изготовляющіе предметы домохозяйства:			
Печники и штукатуры	82	103	26
Столяры	129	114	105
Мѣдники	27	27	16
Шорники	16	10	3
Каретники и кузнецы	64	76	55
Золотыхъ дѣлъ мастера	26	4	10
Стекольщики	12	„	„
Горшечники	1	1	„
Колесники	1	„	„
Плотники	18	„	„
Токари	1	„	„
Слесаря	3	„	„
Обойщики	2	„	„
IV. Прочіе ремесленники и промышленники, не подходящіе къ первымъ 3-мъ разрядамъ:			
Извозчики легковые	52	38	„
Извозчики занимающіеся извозомъ . . .	80	63	„
Коновалы	13	„	„
Часовщики	17	5	9
Переплетчики	6	3	6
Пильщики	4	62	„
Конопатчики	3	„	„
Музыканты	6	9	7
Занимающіеся продажею пищи на базарѣ	„	8	„
Рыбники	18	„	„
Крахмальщики	2	„	„
Кожевники	1	„	„
Цирюльники	11	15	17
Водовозы	31	14	„
Щеточники	1	„	„
Кровельщики и маляры	9	6	2
Итого . .	1307	1027	558

ТАБЛИЦА № 28.

Число ремесленниковъ въ Одесскомъ градоначальствѣ.

НАИМЕНОВАНІЕ РЕМЕСЛЪ.	Мастеровъ	Подмастер.
I. Ремесленники, приготовляющіе предметы пищи:		
Хлѣбниковъ и булочниковъ	62	54
Мясниковъ	64	98
Кандитеровъ	12	12
Квасниковъ	2	17
Галетниковъ (приготовляющихъ сухари для флота)	4	10
Табачниковъ и сигарочниковъ	21	40
II. Приготовляющіе предметы одежды:		
Модистокъ	44	46
Портныхъ	373	390
Сапожниковъ	178	381
Башмачниковъ	45	53
Ваточниковъ	14	22
Одѣяльщиковъ	12	20
Перчаточниковъ и бандажистовъ	5	2
Шапочниковъ	41	50
Золотошвеекъ и позументщиковъ	11	25
Парикмахеровъ	2	5
Кожевниковъ	5	2
Щеточниковъ и гребенщиковъ	3	2
III. Приготовляющіе предметы домохозяйства:		
Столяровъ и плотниковъ	44	331
Мебельщиковъ	93	231
Слесарей	35	17
Стекольщиковъ	25	23
Красильщиковъ	3	3
Рѣзчиковъ на деревѣ	11	33

Печниковъ и штукатурщиковъ	38	214
Бронзовщиковъ и булавочниковъ	5	9
Бондарей	27	232
Жестяниковъ	46	59
Шорниковъ	8	4
Токарей и чеканщиковъ	21	19
Обойщиковъ и драпировщиковъ	23	72
Маляровъ крышъ	34	70
Кузнецовъ	51	87
Кирпичниковъ	12	12
Мѣдниковъ	20	30
Колесниковъ	16	13
Каретниковъ	61	62
IV. Ремесленники, не принадлежащіе къ первымъ 3-мъ разрядамъ:		
Мраморщиковъ	6	16
Ювелировъ, золотыхъ и серебряныхъ дѣлъ мастеровъ	51	48
Цырюльниковъ	31	12
Музыкантовъ (простаго класса)	62	50
Трубочистовъ	13	36
Фортепіанщиковъ и инструментальныхъ мастеровъ	22	17
Рѣзчиковъ печатей	11	19
Переплетчиковъ	5	5
Оптиковъ	16	21
	2	„
Итого	1.690	2,967

Еще труднѣе опредѣлить доходъ, извлекаемый отъ каждаго ремесла, потому что онъ измѣняется по степени искуства въ издѣліяхъ, отъ большаго или меньшаго запроса на нихъ и отъ большей или меньшей конкурренціи. Говоря же вообще, послѣднее обстоятельство—недостатокъ конкурренціи—выражается здѣсь въ дороговизнѣ и дурномъ качествѣ издѣлій. Возможность легко добывать деньги другими путями, помимо ремеслъ, составляетъ здѣсь причину, почему ремесла, для весьма многихъ, служатъ только подспорьемъ въ ихъ общихъ оборотахъ, занятіемъ лишь на досугѣ, что наиболѣе замѣчается между евреями. Самое же прибыльное занятіе въ краѣ безспорно—мод-

*

ныя издѣлія одесскихъ модистокъ. Онѣ всѣ иностранки и отличаются особеннымъ умѣніемъ извлекать выгоды, возбуждая женское тщеславіе.

Значеніе ремеслъ въ деревняхъ и селеніяхъ, въ земледѣльческомъ сословіи, ничтожно. Не смотря на то, что послѣ занятій въ полѣ, въ теченіе остальнаго времени года, на попеченіи хозяевъ остаются только: присмотръ за скотомъ, молотьба хлѣба и продажа его на базарахъ, и что слѣдовательно они имѣютъ много досуга, крестьяне не пользуются имъ, по особенной склонности къ праздности. Только великороссіяне, болгары и нѣмцы составляютъ исключеніе. Украинцы же и потомъ молдаване и валахи, какъ бы вознаграждаютъ себя за неутомимый, тяжелый, лѣтній трудъ, отлеживаясь зимою на боку. Очень можетъ быть, что по этому у нихъ замѣчается и больше опрятности въ жилищахъ и во всей домашней утвари, чего не находимъ у русскихъ, у которыхъ изба служитъ только помѣщеніемъ для семействъ и ихъ хозяйства, сами же хозяева бываютъ дома только изрѣдка, когда не предвидятъ для себя какихъ-либо занятій на сторонѣ. Довольно того, что здѣсь весьма многіе почти совершенно незнакомы съ плотничествомъ, съ этою непримнною принадлежностью каждаго земледѣльца. Самыя простыя и необходимыя въ крестьянскомъ быту ремесла едва существуютъ и притомъ въ ничтожномъ размѣрѣ. Къ тому же всѣ они составляютъ второстепенныя занятія земледѣльцевъ и исполняются въ свободное отъ полевыхъ работъ время.

Вообще же, говоря обо всемъ краѣ, число ремеслъ здѣсь не малое: есть плотники, кузнецы, каменьщики, кушниры (тулупники), булочники, ткачи, шаповалы и проч. Въ началѣ скажемъ о свободныхъ ремеслахъ, т. е. о добровольныхъ занятіяхъ здѣшнихъ земледѣльцевъ, а потомъ укажемъ на значеніе крѣпостнаго труда при прежнихъ отношеніяхъ крестьянъ къ помѣщикамъ.

[1]) *Плотничество* распространено между крестьянами болѣе другихъ ремеслъ и поддерживается постоянно потребностію въ постройкѣ вѣтряныхъ мельницъ; при постройкѣ же здѣшней крестьянской хаты, вся плотничья работа состоитъ только въ томъ, чтобы обтесать и вертикально поставить деревянныя сохи, устроить на нихъ перекладины для потолка и связь для крыши, а когда хата въ промежуткахъ сохъ забрана камышомъ или хворостомъ и обмазана глиною, отдѣлать ее внутри, т. е. поставить лавки, полки, подъоконники, притолки и двери. Плотники, не будучи подрядчиками, большею частью соединяются, на условіяхъ товарищества, въ небольшія артели, другіе же нанимаются къ подрядчикамъ. Нѣкоторые плотники въ Ананьевскомъ уѣздѣ занимаются также приготовленіемъ плуговъ, а въ с. Плоскомъ, Тираспольскаго уѣзда, дѣланіемъ колесъ. Наконецъ надобно замѣтить, что крестьяне,

нанимающіеся въ мирошники къ мельницамъ, суть вмѣстѣ съ тѣмъ и плотники.

За постройку мельницы плотники берутъ отъ 30 до 75 р., за устройство одной хаты, обыкновенной или малороссійской, 10 р., русской 30 р. Подрядчикъ платитъ мастеру въ сутки отъ 30 до 32 коп., работнику 23 к. За устройство плуга, изъ готоваго матеріала и на хозяйскихъ харчахъ, платится 60 коп., плугъ отдѣлывается въ два дня. За станъ колесъ, для конныхъ или русскихъ телѣгъ, употребляемыхъ въ великорусскихъ селеніяхъ, платятъ 6 руб.; при этомъ дерево обходится въ 4 р. 20 к., для отдѣлки потребно 4 дня. Занимающійся столярнымъ мастерствомъ получаетъ 5 р. серебр. въ мѣсяцъ, причемъ инструменты и харчи хозяйскіе.

2) *Кузнецы.* Въ Херсонской губерніи перевозка тяжестей производится преимущественно на воловыхъ возахъ, при которыхъ желѣзной колесной ковки не употребляется и вся желѣзная обдѣлка заключается въ подоскахъ и обоймахъ на расколовшихся ободьяхъ. Проѣздъ экипажей чрезъ селенія весьма ограниченъ, а потому и раздѣленіе кузницъ на лежащія при большихъ дорогахъ и при проселочныхъ, здѣсь не имѣетъ никакого значенія. За то, въ другомъ отношеніи, встрѣчаются здѣсь два существенныя различія, какъ по устройству и обзаведенію кузницъ, такъ и по количеству и качеству подѣлокъ. Здѣшнія крестьянскія кузницы раздѣляются на *русскія* и *цыганскія*, или на неподвижныя и переносныя.

Цыгане, не имѣя склонности къ земледѣлію, живутъ съ семействами, въ лѣтнее время года, въ шатрахъ, гдѣ и занимаются каждый своимъ ремесломъ: сапожничествомъ и особенно кузнечествомъ; они починяютъ и вновь куютъ для крестьянъ необходимыя въ сельскомъ быту мелкіе предметы, обыкновенно изъ желѣза заказчика и большею частію на его же углѣ. Лучшіе русскіе кузнецы имѣютъ прочно-устроенный горнъ, большой мѣхъ, наковальню въ 2 пуда и соотвѣтственное число инструментовъ. Работа въ ихъ кузницахъ постояннѣе, заказы значительнѣе и заказчики не стѣсняются пріискиваніемъ и покупкою угля. Обзаведеніе худшихъ цыганскихъ кузницъ столь ничтожно, что вмѣстѣ съ шатромъ легко можетъ быть перевозимо съ мѣста на мѣсто, для работы огонь не разводится въ горнѣ, котораго даже и нѣтъ, а въ ящикѣ, среди шатра; наковальня цыганская вѣситъ не болѣе 15 фунтовъ. Вообще кузницы можно раздѣлить на два разряда, такъ что второй разрядъ русскихъ кузницъ совпадаетъ съ первымъ разрядомъ цыганскихъ; хозяева послѣднихъ ведутъ уже осѣдлую жизнь и имѣютъ инструменты лучшіе противъ прочихъ цыганъ.

Лучшія русскія кузницы встрѣчаются въ м. Станиславѣ, Херсонскаго уѣзда, въ с. Плоскомъ, Тираспольскаго, въ нѣкоторыхъ русскихъ селеніяхъ Херсонскаго

поселенія и въ городѣ Ананьевѣ. Въ нихъ производятся слѣдующія работы:

	Цѣна за подѣлку. Коп.	Число подѣлокъ, выдѣлываемыхъ во весь день.	Дневная выручка возможная при доставкѣ работы. Руб.	Коп.
а) Главныя работы, занимающія $^3/_4$ всего рабочаго времени въ году:				
Натяжка шинъ	20	5	1	„
Ковка лошадей	25	5	1	25
Средняя выручка	„	„	1	$12^1/_2$
б) Второстепенныя подѣлки, занимающія $^1/_4$ рабочаго времени въ теченіе года:				
Рвани или обоймы	3	35	1	5
Подоски	12	6	„	72
Буравчики	10	10	1	„
Долота	10	10	1	„
Кочаницы	15	6	„	90
Ножи	10	8	„	80
Овечьи ножницы	23	4	„	92
Серпы	18	6	1	8
Топоры	28	3	„	84
Струги	20	7	1	40
Насталиванье топоровъ	10	10	1	„
Наварка лемеховъ	65	2	1	30
— черилъ	20	4	„	80
Зубреніе серповъ	6	20	1	20
Починка косъ	10	12	1	20
Подковка сапоговъ	10	10	1	„
Оковка мельничныхъ снастей	„	„	1	„
Средняя выручка	„	„	1	1
Общая средняя выручка	„	„	1	$9^1/_2$

Въ цыганскихъ и худшихъ русскихъ кузницахъ производятся слѣдующія работы:

	Цѣна за подѣлку. Коп.	Число подѣлокъ. въ день.	Дневная выручка. Руб.	Коп.
а) Главныя работы:				
Зубреніе серповъ	3	12	„	36
Насталиваніе топоровъ	5	6	„	36
Починка косъ	5	7	„	35
Средняя выручка	„	„	„	$33^3/_4$

б) Второстепенныя подѣлки:

Дѣланіе серповъ	10	3	„	30
— копаницъ	8	3	„	24
— ножей	4	5	„	20
— овечьихъ нажницъ . . .	12	3	„	36
Наварка лемеховъ	35	1	„	35
Средняя выручка	„	„	„	19
Общая средняя выручка . . .	„	„	„	32½

Между государственными крестьянами есть кузнецы, не имѣющіе собственныхъ кузницъ. Они раздѣляются на мастеровъ и работниковъ и нанимаются у помѣщиковъ на разныхъ условіяхъ.

Вообще надобно замѣтить, что въ рѣдкомъ селеніи Херсонской губерніи можно встрѣтить хорошаго и надежнаго кузнеца, обыкновенно работа производится ими непрочно и заказы выполняются не къ сроку.

3) *Каменная работа*, производимая нѣкоторыми крестьянами Херсонскаго уѣзда, не требуетъ никакого искуства; она состоитъ лишь въ кладкѣ крестьянскихъ домовъ, заборовъ и т. п. изъ известковаго плитняка, на глинѣ. Способъ кладки весьма простой: известковый плитнякъ, заготовленный хозяиномъ, складываютъ почти безъ всякой предварительной обдѣлки, камень на камень; остающіеся промежутки и скважины въ стѣнахъ жилыхъ домовъ закладываютъ и замазываютъ глиною, перемѣшанною съ мякиною или рубленою соломою, или кизякомъ, рѣдко съ нѣкоторою частью извести. Заборы обыкновенно выводятъ безъ всякаго цемента, иногда же пересыпаютъ камень землею или перекладываютъ перепрѣлою соломою. Каменьщикъ нанимается поденно и получаетъ, на хозяйскихъ харчахъ, 23 коп. въ день.

4) *Портное мастерство.* Этотъ, столь необходимый въ крестьянскомъ быту, промыселъ мало распространенъ между поселянами. Молдаване, составляющіе значительную часть населенія западной части губерніи, носятъ, какъ мужчины, такъ и женщины, одежду особаго покроя, изготовляемую обыкновенно, изъ полосатыхъ, бумажныхъ или полушелковыхъ тканей; но, не имѣя склонности къ портняжеству, покупаютъ для себя сшитую одежду, въ городахъ и по ярмаркамъ, изготовляемую городскими портными, по заказамъ торговцевъ. Въ Херсонскомъ же уѣздѣ, за недостаткомъ портныхъ, между крестьянами $\frac{2}{3}$ занимаются этимъ ремесломъ евреи-колонисты, между коими много портныхъ.

Портные изъ крестьянъ шьютъ въ с. Плоскомъ русскіе халаты, изъ синей нанки, и кафтаны, въ другихъ же мѣстахъ—малороссійскія свитки изъ чернаго, бѣлаго или сѣраго сукна, а также кожухи или тулупы. За отдѣлку

халата, кафтана или кожуха, т. е. за трехдневную работу, портной беретъ, при собственныхъ харчахъ, 1 р.; за свитку, изготовляемую въ день, 33 коп., при хозяйскихъ же харчахъ; дневная выручка его простирается до 20 коп.

5) *Выдѣлка овчинъ и кожъ*, равно какъ и *сапожничество*, занимаютъ весьма малое число крестьянъ. Способъ выдѣлки овчинъ употребляется слѣдующій: сырыя овчины мочатъ въ рѣкѣ или дома въ кадкѣ, въ теченіе однихъ сутокъ, и очищаютъ лопатою; потомъ оскабливаютъ посредствомъ старой косы (скафы), пересыпаютъ ржаною мукою и кладутъ по 4 штуки въ квасъ, изготовленный въ перерѣзѣ или кади, на двѣ недѣли, перекладывая каждые сутки. Вынувъ овчины изъ перерѣза, развѣшиваютъ ихъ на шестахъ, для сушки, которая продолжается отъ 4 до 8 дней, смотря по погодѣ. Высохшія овчины мнутся желѣзнымъ крюкомъ (ключемъ), расчесываются желѣзною гребенкою (дремпагомъ), вытягиваются на станкѣ и снова чистятся скафою, и наконецъ натираются мѣломъ. Для полной отдѣлки 200 овчинъ потребно 32 полные рабочіе дня. На изготовленіе кваса, для этого количества овчинъ, потребно: высѣвокъ пшеничныхъ 2 пуда (на 60 коп.), ржаной муки $2^1/_2$ пуда (на 90 коп.) и одинъ пудъ соли (на 40 коп.).

За выдѣлку одной овчины средней величины берутъ при собственномъ квасѣ 80 коп., при квасѣ овчинника, съ каждыхъ 10 овчинъ, ту же плату и 1 фунтъ вычесанной шерсти, которая стоитъ 4 коп.

Въ Лпаньевскомъ уѣздѣ есть овчинники, которые, по выдѣлкѣ овчинъ, шьютъ изъ нихъ кожухи, употребляя на каждый по 10 овчинъ и получаютъ за каждый кожухъ, т. е. за выдѣлку овчинъ и шитье 1 р. 15 коп., или шьютъ кожухи изъ приносимыхъ заказчиками, уже выдѣланныхъ овчинъ, и въ этомъ случаѣ получаютъ по 80 коп. съ кожуха. Такіе ремесленники называются кушнирами. Въ Херсонскомъ уѣздѣ кушниръ или тулупникъ, работая на хозяйскихъ харчахъ и съ его нитками и освѣщеніемъ, получаетъ за кожухъ, изготовляемый въ 3 дня, 75 коп.

6) *Способъ выдѣлки сыромятныхъ кожъ* слѣдующій: кожи намачиваются въ рѣчкѣ на одни сутки, потомъ выполаскиваются и кладутся въ квасъ на двѣ недѣли. По истеченіи этого времени, кожи вынимаются, выполаскиваются въ водѣ и снова кладутся въ квасъ на 3 или 4 сутки. Наконецъ, вынутыя изъ квасу, мнутся и развѣшиваются на веревкѣ, для просушки, продолжающейся отъ 2-хъ до 7 дней, смотря по погодѣ. Первый квасъ приготовляется, для 5-ти кожъ, изъ $3^1/_2$ пудовъ ржаной муки, разведенной въ 16 ведрахъ воды; второй же изъ 25 фунтовъ соли, разведенной въ 10 ведрахъ воды. Между государственными крестьянами находится одинъ только сыромятникъ, Херсонскаго уѣзда, въ с. Каминкѣ. Получая ржаную муку и соль отъ заказчика, онъ беретъ за выдѣлку по 30 коп. съ кожи.

7) *Для дубленія воловыхъ и конскихъ кожъ* нужны слѣдующія работы и время, по расчету на 10 кожъ: мочатъ кожи въ водѣ 5 дней; вынувъ изъ воды, пересыпаютъ золою, укладываютъ въ чанъ и наливаютъ водою; на это употребляютъ одинъ день; потомъ держатъ въ золѣ 20 дней; снова мочатъ въ водѣ 5 дней; строгаютъ 3 дня; пересыпаютъ вербовой корою, вмѣсто дубовой, опять укладываютъ въ чанъ и наливаютъ водою, употребляя на это одинъ день, держатъ кожи въ дубу въ первый разъ 7 дней, второй 8 дней, третій 9 дней, четвертый 10 дней, всего 34 дня. Послѣ каждаго дубленія переполаскиваютъ и пересыпаютъ новою корою и опять укладываютъ въ чанъ, наконецъ вынувъ изъ чана въ послѣдній разъ, развѣшиваютъ для просушки; на все это теряется 4 дня, сушка продолжается 3 дня. Такимъ образомъ, выдѣлка 10-ти кожъ продолжается 76 дней, но въ томъ числѣ полныхъ рабочихъ дней теряется только 20. Для 10 кожъ потребно припасовъ: 40 пучковъ вербовой коры, которая стоитъ (по 3 коп. за пучекъ) 1 р. 20 коп., на перемолъ ея теряется 10 дней, два четверика извести, на 60 коп., и $4^1/_2$ четверика ржаной муки, на 1 р. 62 коп. За полную выдѣлку кожевникъ беретъ по 1 руб. $14^1/_2$ коп. съ кожи.

Въ Ананьевскомъ уѣздѣ есть два промышленника, кожевники и вмѣстѣ сапожники. Покупая кожи на собственныя деньги, они выдѣлываютъ ихъ, перешиваютъ на сапоги, дѣлая ихъ по три пары изъ одной кожи, и продаютъ сапоги по 1 руб. 50 коп. за пару. За выдѣлку чужихъ кожъ они берутъ по 75 коп. со штуки, а за шитье саноговъ, изъ товара заказчика, берутъ по 35 коп. съ пары.

8) Собственно *сапожники* встрѣчаются во многихъ селеніяхъ, по одному или по нѣсколько человѣкъ, но они занимаются болѣе починкою, нежели изготовленіемъ новыхъ сапоговъ и башмаковъ, и выручаютъ за свою работу въ день около 20 коп. Этимъ ремесломъ занимаются также нѣкоторые цыгане. Но есть и такіе мастера, которые шьютъ изъ товара заказчиковъ и новые сапоги: обыкновеннаго фасона для зажиточныхъ жителей великорусскихъ селъ, для малороссіянъ *чоботы*, а также башмаки и пришивы или головы. За работу они берутъ: за пару русскихъ саноговъ, отдѣлываемыхъ въ два дня, 50 коп., за пару малороссійскихъ, изготовляемыхъ въ день, 30 коп., съ пары головъ къ русскимъ сапогамъ 35, съ пары пришивъ къ малороссійскимъ или за дневную работу 25 коп.

9) *Шаповалы*, называемые въ другихъ губерніяхъ *шерстобитами*, кромѣ битья шерсти, занимаются здѣсь валяніемъ полстей. Не смотря на обиліе простой шерсти, и этотъ промыселъ мало распространился между здѣшними крестьянами, потому что потребность въ перебитой шерсти удовлетворяется большею частію шерстобитами, приходящими сюда изъ внутреннихъ губерній;

они же приготовляютъ полсти и войлоки. Кромѣ того, у молдаванъ ковры, изготовляемые женщинами, вытѣсняютъ употребленіе войлоковъ и полстей.

Шерсть перебивается струною, натянутою на лучкѣ, которая приводится въ движеніе посредствомъ деревянной колотушки, послѣ чего она идетъ на пряжу. Для изготовленія же полстей, перебитая шерсть растилается ровно на простынѣ и скатывается вмѣстѣ съ простынею въ трубку; трубка эта катается и бьется о гладкій полъ или деревянный прилавокъ до тѣхъ поръ, пока шерсть не сваляется; потомъ трубка развертывается, шерсть намачивается горячею водою и снова скатывается и бьется. Наконецъ полсть вынимается изъ простыни, выравнивается руками и вывѣшивается для просушки.

Въ одинъ день два работника могутъ изготовить полсть въ 20 фунтовъ, за которую получаютъ, при хозяйскихъ харчахъ, 60 коп. Для перебивки шерсти на пряжу потребно времени вдвое менѣе, за то плата получается вдвое меньшая.

10) *Печеніемъ булокъ* для продажи на базарахъ, въ своихъ же селеніяхъ или смежныхъ мѣстечкахъ, занимаются преимущественно въ болѣе промышленныхъ селахъ и мѣстечкахъ, гдѣ кромѣ земледѣльческикъ занятій существуютъ и другіе промыслы. Изъ пуда просѣянной пшеничной муки дѣлаютъ 16 булокъ, продаваемыхъ по 6 коп. Сверхъ того отъ каждаго пуда муки остается 9 фунтовъ отрубей, стоющихъ 5 коп. За пудъ непросѣянной муки платятъ, въ разницу, 75 коп. Въ день одна женщина можетъ перепечь $1^1/_2$ пуда муки.

11) Нѣкоторые изъ крестьянъ ткутъ холстъ и сукно, а также рядовину и мѣшки, изъ готовой пряжи. Вообще здѣшніе ткачи до такой степени неискусны въ своемъ дѣлѣ, что рабочіе, являющіеся сюда изъ украинскихъ губерній, почитаются лучшими мастерами, хотя принимаются за это также безъ достаточнаго приготовленія. Работникъ можетъ выткать въ день 10 аршинъ холста, и получаетъ плату по $1^1/_2$ коп. съ аршина.

Всѣ эти ремесла болѣе или менѣе развиты и между бывшимъ крѣпостнымъ населеніемъ губерніи. Въ нѣкоторыхъ имѣніяхъ плотничество доведено до столярнаго искуства, кузнецы довольно изрядно приготовляютъ всѣ части для экипажей, ткачи изготовляютъ холстъ, скатерти и ковры изъ пряжи, приготовляемой въ ихъ же имѣніяхъ, иногда окрашиваемой въ разные цвѣта. Кромѣ того, бо́льшая часть помѣщиковъ имѣла по нѣскольку дѣвочекъ и женщинъ, обученныхъ въ одесскихъ магазинахъ рукодѣлію, для вышиванія узоровъ на различныхъ матеріалахъ. Онѣ обыкновенно приписывались къ дворовымъ и занимались цѣлые дни, утромъ и вечеромъ, этою утомительною и вредною для здоровья работою, за исключеніемъ лишь праздниковъ. Дѣвочки отдавались въ обученіе въ магазины, обыкновенно на 6 лѣтъ, а иногда и болѣе, безъ вся-

кой платы, на томъ основаніи, что издержки на обученіе ихъ въ первые годы вполнѣ окупаются въ послѣдніе, когда онѣ работаютъ на магазинъ. По истеченіи этого срока, помѣщики брали ихъ къ себѣ или оставляли въ магазинѣ, получая за нихъ приличное вознагражденіе. Въ первомъ случаѣ онѣ не только обшивали своихъ барынь, но ихъ работы продавались помѣщиками же въ одесскіе магазины.

На Херсонской выставкѣ сельскихъ произведеній 1853 года, отдѣленіе сельскихъ ремеслъ было довольно значительное; въ немъ помѣщены были: холстъ, пестрядь и другія бумажныя издѣлія, т. е. полотенца, скатерти, простыни, кушаки и шерстяныя издѣлія: пряжа, чулки, перчатки, пояса, сукна, войлоки, плахты, рядна, скатерти и ковры, дубленыя овчины, конская сбруя, глиняныя, деревянныя, соломенныя и шелковыя издѣлія.

Образцы холста были представлены только отъ государственныхъ крестьянъ и одинъ отъ помѣщицы Александрійскаго уѣзда Е. Ф. Романовой, изъ д. Снѣжковой. Послѣдній найденъ лучшимъ. Точно также полотенца были представлены только отъ государственныхъ крестьянъ и одинъ образецъ отъ помѣщика Херсонскаго уѣзда Кудрявцева, найденный также лучшимъ. Бумажныхъ простыней былъ одинъ образецъ: крестьянки казеннаго с. Новой-Каменки; какъ эта простыня, такъ и бо́льшая часть представленныхъ ею полотенецъ были вышиты затѣйливыми узорами. Шерстяныхъ поясовъ было 6 образцовъ, простыхъ суконъ: бѣлаго, сѣраго и чернаго цвѣтовъ 4, изъ нихъ одинъ отъ помѣщика Пиленки, а остальные отъ крестьянъ. Войлока былъ одинъ образецъ, отъ военнаго поселянина, цѣною въ 2 руб. 50 коп. сер. Плахтъ, шерстяныхъ рядень и скатертей 10 образцовъ. Ковровъ различной величины 27; изъ нихъ два огромные ковра г. Кудрявцева обращали общее вниманіе; каждый изъ нихъ стоилъ отъ 120 до 130 р. с.; изъ крестьянскихъ ковровъ признаны весьма хорошими: военной поселянки п. Новой-Одессы, военнаго поселянина 6-го округа Гроссова, и крестьянки изъ с. Васильевки. Дубленыхъ овчинъ было 5, отъ государственныхъ и военныхъ поселянъ. Изъ соломенныхъ издѣлій замѣчательны были двѣ шляпы, мужская и женская, работы мальчика и дѣвочки Александрійскаго уѣзда, м. Богоявленскаго. Между шелковыми издѣліями обратила общее вниманіе скатерть государственнаго крестьянина с. Лунги, Тираспольскаго уѣзда, стоившая 25 руб. сер. Шелковыхъ нафрамъ было болѣе 50, большею частью отъ государственныхъ крестьянъ Тираспольскаго округа, нѣкоторыя изъ нихъ были вышиты серебряными узорами и вообще такъ хороши, что трудно было дать предпочтеніе той или другой изъ нихъ.

б) Обозрѣніе разныхъ другихъ отраслей труда, промысловъ и заработковъ.

1) Чумачество и извозничество.

Этотъ промыселъ достаточно развитъ во всѣхъ мѣстахъ губерніи. Главныя перевозимыя тяжести суть: хлѣбъ, соль, лѣсъ, рыба, шерсть, вино.

аа) Чумачество или извозничество на волахъ.

Перевозкою соли изъ Крыма въ посадъ Крюковъ, предмѣстье Кременчуга, на 500 верстъ, занимаются одни только крестьяне Херсонскаго и Бобринецкаго уѣздовъ. Настоящій чумакъ держитъ для этого промысла особыхъ воловъ, независимо отъ употребляемыхъ при земледѣліи, и дѣлаетъ въ лѣто три, иногда четыре поѣздки; временный же промышленникъ, обработывающій и землю на тѣхъ же волахъ, предпринимаетъ только двѣ поѣздки. Чумакъ, отправляясь съ четырьмя парами воловъ, кладетъ на пароволовую фуру, смотря по силѣ воловъ, отъ 60 до 90 а большею частію по 70 пудовъ соли, и получаетъ отъ 15 до 25 коп., а среднимъ числомъ по 17 коп. сер. съ пуда.

Перевозка прочихъ тяжестей есть промыселъ временный или случайный, предпринимаемый крестьянами въ свободное отъ полевыхъ работъ время, на тѣхъ же волахъ, которые употребляются при земледѣліи. Такъ крестьяне Херсонскаго уѣзда перевозятъ хлѣбъ изъ помѣщичьихъ имѣній въ Херсонъ и Николаевъ, лѣсъ изъ лѣсной дачи Александрійскаго уѣзда, называемой „чута“, въ г. Елисаветградъ и въ помѣщичьи экономіи и т. д. Крестьяне же Тираспольскаго и Ананьевскаго уѣздовъ, изъ разныхъ пунктовъ западной части края и смежныхъ Подольской губерніи и Бессарабской области, перевозятъ кладь въ Одессу. Главные пункты западной части губерніи, откуда направляются транспорты суть: Одесскаго уѣзда казенное селеніе Маяки, лежащее на устьѣ р. Днѣстра, въ 40 верстахъ отъ Одессы, и Тираспольскаго уѣзда болгарская колонія Парканы, находящаяся также на Днѣстрѣ, нѣсколько южнѣе г. Тирасполя и на разстояніи отъ г. Одессы около 100 верстъ. Въ томъ и другомъ мѣстѣ находятся пристани, съ коихъ отправляются въ Одессу хлѣбъ, лѣсъ, шерсть, льняное сѣмя, уголь, алебастръ и проч., доставляемые сверху по Днѣстру. Кромѣ того, крестьяне возятъ въ Одессу хлѣбъ и вино изъ г. Новыхъ-Дубоссаръ, изъ помѣщичьихъ имѣній: Васильевки, Туманова, Михайловки и изъ нѣмецкой колоніи Глюксталь; хлѣбъ Бессарабской области, изъ г. Оргѣева и Бѣльцовъ и селеній Бутуганъ, Балеканъ, Ницканъ, Погребанъ, Маловатаго и Подольской губерніи изъ г. Балты и изъ селеній Попенокъ, Городища, Журей, Дубоваго и т. д.

При разстояніи пунктовъ отправленія отъ Одессы въ 200 верстъ, дѣлаютъ въ теченіе лѣта двѣ поѣздки, а изъ с. Маякъ до 10 поѣздокъ, т. е. въ томъ и другомъ случаѣ перевозятъ тяжести на разстояніи 400 верстъ. Средняя наемная плата составляетъ: 1 руб. за 4 пароволовыя подводы, на каждыя 10 верстъ; т. е. на одну подводу $2^1/_2$ коп.

бб) ИЗВОЗНИЧЕСТВО НА ЛОШАДЯХЪ.

Оно существуетъ собственно только въ великорусскихъ селахъ бывшаго военнаго поселенія и Тираспольскаго уѣзда въ с. Плоскомъ, и есть промыселъ временный. Крестьяне послѣдняго селенія подряжаются, въ свободное отъ полевыхъ работъ время, перевозить сушеныя сливы и волошскіе орѣхи изъ городовъ: Кишинева, Бендеръ, Тирасполя и Новыхъ-Дубоссаръ, въ г. Харьковъ, на разстояніи 700 верстъ, и въ г. Кіевъ, на разстояніи 400 верстъ; въ обратный же путь они забираютъ красный товаръ, шелкъ, желѣзо, а также фаянсовую, фарфоровую и хрустальную посуду. На пароконную подводу кладутъ 26 пудовъ и получаютъ плату до Харькова 62 коп. съ пуда, до Кіева по 35 коп. съ пуда. Изъ военнаго же поселенія, какъ уже имѣли случай замѣтить, извозчики-великороссіяне идутъ съ коровьимъ масломъ или подсолнечнымъ сѣменемъ въ Кіевъ, а оттуда, забравъ различные мелкіе предметы, развозятъ ихъ по городамъ и деревнямъ до Одессы и Кишинева, гдѣ нагружаются бакаліей и привозятъ ее въ Елисаветградъ или Кременчугъ. Подробнѣе скажемъ объ этомъ, когда будемъ говорить о прасольствѣ. Здѣсь же слѣдуетъ еще сказать объ извозничествѣ на лошадяхъ и волахъ въ городахъ, для перевозки тяжестей изъ магазиновъ въ порты и обратно.

Извозничество въ Одессѣ составляетъ весьма важный промыселъ; до 1,200 семействъ занимаются этою промышленностью: извозчики на конныхъ подводахъ перевозятъ разные товары, въ особенности хлѣбъ, изъ города въ карантинную гавань, для нагрузки на суда; извозчики на воловыхъ подводахъ перевозятъ, на телѣгахъ особаго устройства, и заграничные товары, съ кораблей въ таможенные магазины. Можно встрѣтить иногда и волово-конныя подводы, хотя онѣ рѣдко употребляются: къ дышлу пароволовой подводы прикрѣпляются постромки и впереди впрягается одна лошадь. За право извозничества ломовые извозчики ежегодно взносятъ въ городскую думу по 1 руб. 50 коп. отъ каждой лошади и отъ каждой пары воловъ, въ извозъ употребляемыхъ; почти всѣ извозчики — Одесскіе же мѣщане. Одноконная подвода поднимаетъ отъ 25 до 30 пудовъ груза, а пароволовая отъ 50 до 60 пудовъ. Цѣны за провозъ вообще умѣренны и зависятъ отъ торговаго требованія на нихъ и состоянія Одесскихъ улицъ. Одинъ и тотъ же магазинъ платитъ иногда по 20 к. сер. отъ четверти пшеницы, за провозъ до порта, а черезъ 2 или 3 мѣсяца

86 коп. и болѣе. Нѣтъ никакого сомнѣнія, что улучшеніе одесскихъ улицъ будетъ имѣть вліяніе на пониженіе провозныхъ цѣнъ и увеличеніе дохода извозчиковъ, которые теряютъ, въ ненастное время года, по нѣскольку сотъ лошадей и воловъ въ мѣсяцъ. Вліяніе дурнаго состоянія городскихъ улицъ до того губительно, что нашлись охотники открыть въ Одессѣ, на Пересыпи, заводъ, для выдѣлки животныхъ продуктовъ изъ павшей скотины, которую заводчики получаютъ даромъ или за ничтожную плату, съ обязанностью только вывезти ее. Часть ломовыхъ конныхъ извозчиковъ не нанимается по-суточно, а остается на биржахъ, на непредвидѣнные случаи, и очень часто заработываетъ до 10 руб. сер. и болѣе въ день. Вообще каждая подвода заработываетъ въ сутки отъ 1½ до 3 руб. сер., такъ что, за покрытіемъ издержекъ на годовое содержаніе ея и ремонтъ, остается чистой выручки отъ 200 до 400 руб. сер.

Цѣна на ломовыхъ извозчиковъ въ Николаевѣ нѣсколько ниже. Одноконный извозчикъ, подвозящій грузы изъ лавокъ и магазиновъ къ пристани, беретъ съ четверти отъ 4 до 5 коп. сер. и накладываетъ на подводу обыкновенно 6 четвертей; по ихъ словамъ, они успѣваютъ обернуться не болѣе 5 разъ въ день, т. е. вырабатываютъ отъ 1 руб. 20 коп. до 1 руб. 50 коп. сер. въ сутки, причемъ они обязываются сами нагружать подводы и сносить грузъ на пристань или палубу; съ прочей клади берутъ, не вѣсивши, отъ 20 до 30 коп. сер. съ подводы въ одинъ конецъ. Въ Херсонѣ цѣны на ломовыхъ извозчиковъ почти тѣже.

2) судопромышленность.

Нѣкоторые хозяева м. Станислава имѣютъ собственныя или въ товариществѣ съ мѣщанами, мореходныя суда, употребляемыя для перевозки лѣса, хлѣба и другихъ тяжестей, отъ г. Херсона въ Одессу или изъ Одессы въ Херсонъ, и изъ обоихъ этихъ пунктовъ въ города: Севастополь, Евпаторію и Таганрогъ. Судно средняго размѣра имѣетъ 56 футовъ длины и 18 футовъ ширины; оно поднимаетъ 600 четвертей хлѣба, стоитъ 1,433 руб. сер. и можетъ прослужить 10 лѣтъ. Хозяинъ судна обыкновенно поручаетъ его шкиперу, при которомъ находятся четыре матроса.

Въ продолженіе 8-мѣсячной навигаціи дѣлается, среднимъ числомъ, 5 курсовъ между Херсономъ и Одессою и 1 курсъ до Крыма. За каждый курсъ отъ Херсона до Одессы выручается 150 руб. сер., до Крыма 175 руб. Изъ этой выручки, до расчета хозяина со шкиперомъ, покрываются: 1) расходы на харчи шкиперу и матросамъ, 2) расходы на свидѣтельства и другія нужныя бумаги, что стоитъ около 60 руб. сер. и 3) расходы на ежегодную починку и конопатку. Остальная сумма раздѣляется на двѣ равныя

части, изъ коихъ одна поступаетъ въ пользу хозяина судна, другая раздѣляется на 6 частей, 2 части на шкипера и по одной на каждаго матроса.

Нѣкоторые же хозяева м. Станислава перевозятъ на дубахъ: изъ м. Станислава — рыбу, изъ Херсона и Николаева — лѣсъ, соль, желѣзо и проч., по р. Бугу въ г. Вознесенскъ, а оттуда обратно хлѣбъ и другія произведенія.

3) наемъ земли у постороннихъ лицъ, распашка ея и выпасъ скота.

Колонисты нанимаютъ земли цѣлыми дачами и весьма рѣдко небольшими участками. Земли эти арендуются у помѣщиковъ цѣлыми обществами или нѣсколькими лицами, на условіяхъ, болѣе или менѣе общихъ для аренды помѣщичьихъ земель на болѣе или менѣе продолжительный срокъ, но почти всегда съ такимъ расчетомъ, чтобы, до обратнаго перехода земель къ ихъ владѣльцамъ, успѣть сдѣлать полный сѣвооборотъ съ залежью. Иногда же наемъ земли бываетъ *десятинный*, т. е. съ уплатою извѣстной части сбора, какъ это дѣлаютъ десятинщики, о чемъ было уже сказано. Въ военномъ поселеніи, если поселяне и нанимали земли, то большею частью также руководствуясь этимъ десятиннымъ расчетомъ. Съ преобразованіемъ же поселенія каждое село, составляющее общество, арендуетъ казенныя земли, отдаваемыя съ торговъ. Въ однихъ казенныхъ селахъ и въ мѣщанскомъ населеніи, занимающемся земледѣліемъ, существуютъ болѣе разнообразныя условія найма земли, какъ для распашки ея, такъ и для выпаса на ней скота.

Жители с. Плоскаго, Тираспольскаго уѣзда, за низшія цѣлинныя земли или старые перелоги у помѣщиковъ, на разстояніи 20 или 30 верстъ отъ своего села, платятъ за десятину земли на два года отъ 7 до 8 руб. сер., ежели оранка, т. е. распашка земли плугомъ, въ первый годъ, производится со стороны помѣщика, и 5 р. за десятину безъ помѣщичьей распашки. Распашка земли плугомъ цѣнится въ 2 руб. 50 коп.

Крестьяне с. Плоскаго разводятъ на нанятой землѣ въ первый годъ баштаны, а во второмъ году сѣютъ пшеницу или рожъ. Съ десятины баштана собираютъ 10 возовъ арбузовъ, 2 воза дынь и 1 возъ огурцовъ. За возъ арбузовъ или дынь, отъ 150 до 300 штукъ, получаютъ въ Одессѣ, на разстояніи 140 верстъ, 7 руб. серебромъ; за огурцы, коихъ кладутъ на одну подводу 35 сотенъ, по 35 коп. за сотню. Во второй годъ выручаютъ съ десятины пшеницею 17 руб. 99 коп. или рожью 15 руб. 65 коп; доходы эти суть самые высокіе, опредѣленные коммиссіею уравненія сборовъ, по лучшимъ крестьянскимъ землямъ Ананьевскаго уѣзда. Крестьяне Херсонскаго и Бобринецкаго уѣздовъ, нанимающіе земли у постороннихъ лицъ, какъ-то: крестьяне сс. Ново-Николаевки, Ново-Дмитріевки, Ингульца и друг. платятъ за десятину, на два года, отъ 60 коп. до 1 руб. сер. и заводятъ также башта-

ны или сѣютъ просо и пшеницу. Все количество нанимаемыхъ государственными крестьянами земель въ этихъ уѣздахъ составляетъ нѣсколько сотъ десятинъ; отдѣльный же хозяинъ нанимаетъ обыкновенно по нѣскольку десятинъ, а часто даже не болѣе 1 десятины или даже $^1/_2$ десятины, преимущественно подъ баштанъ, для домашняго обихода. Нѣкоторые только хозяева нанимаютъ земли въ значительномъ для крестьянина количествѣ, какъ-то: двое изъ хозяевъ с. Ново-Дмитріевки держатъ одинъ 70, другой 40 десятинъ, съ цѣлію лучшаго содержанія на нихъ своихъ воловъ, употребляемыхъ для чумачества, а частію и для извлеченія дохода отъ пріема чужаго скота на выпасъ. Въ послѣднемъ случаѣ, за выпасъ берется со штуки мелкаго скота, не считая перволѣтокъ, по 10 коп., а со штуки крупнаго гулеваго—деньгами по 20 коп. и мукою по 1 гарнцу, съ рабочихъ же воловъ—со штуки по 1 четверику ржи, безъ денежной платы. При этомъ сами содержатели земли обыкновенно имѣютъ значительное количество собственнаго скота, и либо сами дѣлаются пастухами своего и чужаго скота, либо нанимаютъ для того чабановъ.

5) водовозничество

Почти во всѣхъ городахъ губерніи замѣчается недостатокъ въ хорошей водѣ, еще болѣе ощущаемый вслѣдствіе того, что источники хорошей воды не распредѣлены по различнымъ частямъ городовъ, а болѣе или менѣе въ сторонѣ отъ нихъ. Поэтому, во всѣхъ сколько-нибудь значительныхъ городахъ, какъ напримѣръ: Одессѣ, Николаевѣ, Херсонѣ и Елисаветградѣ, находятся особые промышленники-водовозы, которые поставляютъ воду на дома или распродаютъ ее ведрами.

Недостатокъ хорошей воды въ Одессѣ весьма ощутителенъ; устройство цистернъ во всѣхъ сколько-нибудь порядочныхъ домахъ, преимущественно послѣдней постройки, значительно уменьшаетъ этотъ недостатокъ; но бываютъ годы, когда въ знойные и душные лѣтніе дни, въ Одессѣ вода въ цистернахъ вся израсходывается, а единственныя мѣста снабженія прѣсною водою находятся въ 5 и 12 верстахъ. Это обстоятельство и обезпечиваетъ существованіе значительнаго числа водовозовъ, которые въ это время преимущественно заработываютъ барыши. Они испрашиваютъ отъ городскаго начальства право на продажу воды, получаютъ казенныя ведра, и обязываются продавать воду по установляемой ежемѣсячно таксѣ. Бо́льшая часть жителей нанимаетъ годовыхъ и мѣсячныхъ водовозовъ, многіе же покупаютъ воду ежедневно ведрами. До какой степени бываетъ великъ недостатокъ въ водѣ, можно судить по тому, что въ 1859 году, когда цистерны опорожнились, евреи останавливали водовозовъ на улицахъ и умоляли ихъ продать ведро воды за 10 коп. сер. Вообще доходъ здѣшнихъ водовозовъ не ниже ломовыхъ извозчиковъ, а

въ другіе годы бываетъ и выгоднѣе. Кромѣ того, потребность въ водовозахъ бываетъ наибольшая въ сухое время года, а потому они и не испытываютъ такихъ бѣдствій въ ненастье.

Въ Николаевѣ имѣется 260 водовозныхъ бочекъ, изъ коихъ 200 принадлежатъ домовладѣльцамъ, а 60 водовозамъ; каждая изъ нихъ платитъ въ думу за билетъ по 3 руб. сер. въ годъ.

6) ПРОДАЖА КАМЫША.

Антрацитъ, каменный уголь, дрова разныхъ сортовъ, начиная отъ дубовыхъ до еловыхъ и вербовыхъ, хмызъ, хворостъ, лознякъ, бурьянъ, кизякъ, солома и камышъ составляютъ топливо Херсонской губерніи и ея городовъ. Это разнообразіе доказываетъ, что ни одинъ изъ этихъ родовъ топлива не удовлетворяетъ потребностямъ края, по разнымъ причинамъ, или по дороговизнѣ самаго матеріала, или по чрезмѣрной стоимости провоза. Наиболѣе терпятъ нужду въ этомъ отношеніи: Одесса, потомъ Николаевъ и Херсонъ. Заграничная торговля требуетъ большихъ перевозочныхъ средствъ, а потому дѣлаетъ ихъ дорогими; отъ этого и топливо здѣсь дорого, тѣмъ болѣе, что заготовляемое на мѣстѣ, какъ напримѣръ бурьянъ и камышъ, можетъ быть перевозимо только осенью и зимою. Три рѣки губерніи: Днѣпръ, Бугъ и Днѣстръ, и потомъ Ингулъ и Ингулецъ, служатъ важнымъ подспорьемъ въ топливѣ, доставляя въ камышѣ огромные запасы его. Владѣть десятиною камыша несравненно выгоднѣе, чѣмъ лучшею пахотною землею; особенно же вблизи городовъ Вообще, въ средней сложности, десятина камыша даетъ чистаго дохода 6 руб. сер., не требуя никакой затраты капитала.

Камышъ срѣзывается особымъ серпомъ, сдѣланнымъ изъ старой косы или сбивается съ корня какъ бурьянъ. Работа эта производится, когда плавни достаточно осушились, а чаще при наступленіи морозовъ; при этомъ рабочіе рвутъ платье и особенно обувь. Цѣны на камышъ измѣняются, смотря по требованію на топливо и по удобству добыванія. Въ Херсонѣ обыкновенная цѣна на камышъ стоитъ отъ 25 до 30 руб. асс. за 1,000 пучковъ, но иногда доходитъ и до 7 руб. сер. за 100 пучковъ, что обыкновенно бываетъ въ то время, когда Днѣпръ еще не сталъ и когда, кромѣ неудобства заготовленія камыша, необходимо его перевозить водою. Одинъ работникъ можетъ набить до 50 пучковъ въ день; изъ нихъ половину онъ уступаетъ лодочнику за перевозъ, а лодочникъ, поднимая по 25 пучковъ, дѣлаетъ 4 оборота, т. е. заработываетъ иногда до 3 руб. 50 коп. сер. въ день.

Въ Одессѣ, по оффиціальнымъ свѣдѣніямъ, средняя цѣна за кубическую сажень въ 300 пучковъ или, что все равно, за два большіе воза, составляетъ, въ общей сложности съ 1834 года, 4 руб. 20 коп. сер. Камышъ

доставляется въ Одессу съ береговъ Днѣстра, изъ казенныхъ селъ; но крестьяне Одесскаго уѣзда селеній Бѣляевки и Ясскъ, продающіе часть камыша въ г. Одессѣ, такою цѣною не пользуются. Продавая, по нуждѣ, обыкновенно впередъ еще за три мѣсяца до срока доставки, они получаютъ за возъ камыша не болѣе 1 руб. 44 коп., а такъ какъ количество впередъ продаваемаго составляетъ около $^2/_5$ частей всего камыша, отправляемаго въ Одессу, то среднею цѣною за возъ, вмѣсто 2 руб. 10 коп., оказывается 1 руб. 83 к. Кромѣ этой Одесской цѣны, существуетъ еще мѣстная, обусловливающаяся требованіями колонистовъ и помѣщиковъ, покупающихъ камышъ у крестьянъ на дворахъ. Эта мѣстная цѣна колеблется около 40 коп. за возъ. Хотя, за вычетомъ перевозки, полагая ее въ 25 коп. на каждыя 10 верстъ, по нахожденію селеній Бѣляевки и Ясокъ въ 45 и 50 верстахъ отъ Одессы, означенная мѣстная цѣна оказывается невыгодною; но такъ какъ эти селенія не имѣютъ возможности доставлять въ Одессу все количество собираемаго ими камыша, то отправляютъ туда только половину его, а другую часть продаютъ на мѣстѣ, отъ чего, по окончательному расчету, средняя продажная цѣна за возъ камыша, для с. Бѣляевки составитъ 55 коп., для с. Ясокъ 49 коп., а для прочихъ селеній, не доставляющихъ камыша въ Одессу, мѣстная цѣна 40 коп.

7) чабанство.

Чабаны или пастухи овецъ и рогатаго скота, нанимающіеся къ помѣщикамъ или купцамъ, получаютъ въ годъ отъ 50 до 70 р. деньгами, или натурою по 2 овцы съ каждыхъ 30. При этомъ надобно замѣтить, что чабанъ беретъ съ собою своихъ дѣтей, или нанимаетъ двухъ, трехъ мальчиковъ, которые вмѣстѣ пользуются половиною выручки чабана. За одно только лѣто чабанъ получаетъ жалованья 31 руб. 50 коп.

8) изсчисленіе главнѣйшихъ заработковъ рабочаго класса.

Одесса есть одно изъ замѣчательнѣйшихъ мѣстъ имперіи по величинѣ заработковъ, которые она даетъ значительному числу рабочихъ людей. По оффиціальнымъ свѣдѣніямъ, однихъ иногородныхъ, явившихся на заработки въ Одессу, было: въ 1853 году 4,159 человѣкъ, въ 1856 году 6,914 и въ 1857 году 9,962 человѣка. Чернорабочій получаетъ здѣсь отъ 40 до 50 к. с. въ сутки, а мастеровой, т. е. знающій пріемы какого-либо дѣла отъ 85 к. до 1 р. въ день. Здѣсь есть особыя артели или цехи рабочихъ, занимающихся постоянно одними и тѣми же ремеслами въ самомъ городѣ.

Артель рабочихъ внутри карантина составляетъ до 300 человѣкъ; они занимаются выгрузкою товаровъ, укладкою ихъ въ курительныя для очищенія,

подъ строгимъ надзоромъ карантиннаго начальства, когда того требуютъ обстоятельства; изъ нихъ составляются экипажи спасительныхъ баркасовъ, промыслъ опасный, но очень хорошо вознаграждаемый.

Артель мѣряльщиковъ и подсѣвальщиковъ пшеницы и кукурузы получаетъ также огромные заработки, потому что трудъ ихъ очень высоко цѣнится; община ихъ въ 110 человѣкъ заработываетъ до 50,000 р. с. въ годъ.

Артель или цехъ водолазовъ занимается перекатываніемъ съ кораблей на берегъ, по водѣ, бочекъ съ виномъ, масломъ и переноскою другихъ товаровъ, не требующихъ карантиннаго очищенія; каждый изъ нихъ заработываетъ въ одну навигацію отъ 100 до 200 руб. сер.

Для распиливанія и рубки дровъ находятся особые работники, имѣющіе свои пилы, топоры и козлы; отъ сажени дровъ они берутъ 2 руб. сер.

Кромѣ того, есть много другихъ отдѣльныхъ промысловъ, всегда щедро вознаграждаемыхъ; поэтому имѣть хорошую прислугу въ Одессѣ и притомъ недорогую—очень трудно. Слугѣ платятъ обыкновенно 6 р. с., а служанкѣ 3 р. с. въ мѣсяцъ на хозяйскихъ харчахъ. Здѣсь есть еще особаго рода слуги, которые служатъ нѣсколькимъ господамъ, ни у кого изъ нихъ не живя. Они нанимаются къ каждому изъ нихъ только на извѣстные часы дня, въ которые и исполняютъ ихъ приказанія. Эти слуги, большею частью изъ евреевъ, получаютъ хорошія деньги.

Величина и количество заработковъ въ Одессѣ выражается въ качествѣ и стоимости продовольствія въ здѣшнихъ харчевняхъ. Получая утромъ и вечеромъ свѣжую пищу, съ бѣлымъ хлѣбомъ, борщъ или щи съ говядиною или рыбою и кашу съ масломъ или свѣжимъ свинымъ саломъ, въ количествѣ достаточномъ утолить гомеровскій аппетитъ, въ мѣсяцъ отъ человѣка платятъ отъ 5 до 6 р. с., за порцію же отъ 5 до 7 к. с. Въ Николаевѣ за менѣе сытную и худшаго качества пищу платятъ отъ 6 до 7 р. с. въ мѣсяцъ, а за порцію 15 коп. сер.

Въ Одессѣ существуетъ еще весьма прибыльное занятіе, это—маклерство или факторство, т. е. утонченное, цивилизованное кулачничество. Это сословіе беретъ на себя посредничество между продавцами и покупщиками, и такъ какъ сумма переходящихъ цѣностей въ Одессѣ считается десятками милліоновъ, то выручка ихъ чрезвычайно велика. Существованіе здѣсь этого сословія и въ такихъ большихъ размѣрахъ есть прямое выраженіе недостаточнаго образованія здѣшнихъ коммерческихъ людей и отсутствія ассоціацій, подобно существующимъ вездѣ въ Европѣ. Здѣшніе маклера большею частью евреи, итальянцы, греки и представители другихъ національностей, болѣе или менѣе отличающихся ловкостью и утонченностью спекуляцій. Есть между ними и такіе, которые говорятъ одинаково дурно на всѣхъ языкахъ, существующихъ въ Одессѣ,

и происхожденіе которыхъ съ достовѣрностью никто не можетъ опредѣлить. Они причисляютъ себя къ той націи и религіи, къ какой имъ вздумается, смотря по обстоятельствамъ. Весьма многіе маклера составили себѣ огромныя состоянія, доставившія имъ вожделенный титулъ *негоціантовъ*.

Послѣ Одессы, Херсонъ и Николаевъ доставляютъ наибольшее количество заработковъ рабочему населенію. Въ Херсонѣ главная масса рукъ употребляется на шерстомойныхъ заведеніяхъ; но не менѣе важны и даже еще прибыльнѣе занятія рабочихъ по лѣсной промышленности. Плоты, пригоняемые съ верховьевъ Днѣпра, останавливаются въ Херсонѣ въ главномъ руслѣ рѣки. За пригонъ плота къ лѣснымъ, расположеннымъ вдоль Кошевой, платятъ отъ 8 до 10 коп. сер., а среднимъ числомъ 9 коп. сер. отъ каждой колоды. Здѣсь производится выкатка бревенъ изъ воды на берегъ. Для этого кладутся наклонно два крѣпкихъ бревна, одними концами на каменную набережную, а другими въ воду, противъ плота, въ разстояніи другъ отъ друга, соотвѣтствующемъ размѣрамъ бревенъ въ плотѣ. Большею частью выкатываемыя здѣсь бревна 6-ти мѣрныя, т. е. шестисаженныя. Для работы употребляется артель, отъ 7 до 9 паръ человѣкъ. Закрѣпивъ концы двухъ канатовъ къ верхнимъ концамъ наклонныхъ бревенъ, другіе концы канатовъ подводятъ подъ ближайшее, отвязанное отъ плота, бревно, и катятъ его канатами на берегъ по наклоннымъ брусьямъ. За каждое выкаченное бревно артель получаетъ отъ 30 до 35 коп. сер. Они же обязаны складывать ихъ въ кучи на самомъ берегу. Весною и осенью, когда дни бываютъ короче и когда вода бываетъ еще холодна, работа производится артелью въ сапогахъ и выкатывается въ сутки около 60 колодъ, лѣтомъ же до 90 штукъ; кромѣ того, количество выкатываемыхъ бревенъ зависитъ отъ близости воды отъ набережной, т. е. отъ уровня воды въ рѣкѣ. Каждый рабочій въ этихъ артеляхъ получаетъ, весною и осенью, отъ 1 руб. $14^1/_4$ коп. до 1 руб. $28^1/_2$ коп. сер. въ сутки, а лѣтомъ отъ 1 руб. $68^3/_4$ коп. до 2 руб. сер. Затѣмъ идетъ распилка бревенъ; здѣсь уже работа переходитъ въ другія артели пильщиковъ, большею частью изъ великорусскихъ губерній и даже до войны были здѣсь артели москвичей, числомъ отъ 10 до 20. За распилку бревенъ, въ Херсонѣ берутъ не отъ шнура, а отъ штуки; расчетъ, принятый здѣсь для уплаты рабочимъ, довольно сложенъ; о немъ будетъ сказано въ свое время, а здѣсь только скажемъ, что пара пильщиковъ получаетъ въ день отъ 1 руб. 85 коп. до 2 руб. сер.

Кромѣ этихъ главнѣйшихъ занятій, весьма значительное число рукъ находитъ себѣ работу въ Херсонѣ при спускѣ колодъ на воду, для угонки въ Николаевъ, при конопаченіи, чиненіи, постройкѣ и разборкѣ судовъ, а также при нагрузкѣ и выгрузкѣ различныхъ товаровъ. На всѣхъ этихъ работахъ простой рабочій получаетъ не менѣе 40 коп. и даже до 1 руб. 50 коп. сер.

въ сутки. Въ Николаевѣ цѣны за тѣже работы нѣсколько ниже, потому что тамъ запросъ на рабочихъ не бываетъ такъ великъ и находится много полупразднаго населенія, какъ напримѣръ нижніе чины различныхъ командъ черноморскаго вѣдомства, находящіеся въ отставкѣ или временно-отпускные.

Изъ другихъ мѣстъ губерніи, наиболѣе замѣчательныхъ по величинѣ заработковъ, заслуживаетъ вниманіе Маякская пристань на Днѣстрѣ. Здѣсь въ теченіе 6-ти лѣтнихъ мѣсяцевъ, поденщикъ, занимаясь одною только разломкою галеръ или переноскою пшеницы и другихъ тяжестей съ галеръ на берегъ, можетъ заработывать въ день по 1 руб. сер., и на худой конецъ, по среднему расчету, по 50 коп. сер. въ сутки.

Между заработками, существующими въ селяніяхъ, наиболѣе были прибыльны по прежнимъ откупнымъ должностямъ. Во многихъ селеніяхъ крестьяне нанимались въ объѣздчики по винному откупу и сидѣльцами въ питейныхъ домахъ. Объѣздчикъ, при своемъ содержаніи и на собственной лошади, получалъ жалованья 8 руб. 50 коп. сер. въ мѣсяцъ, не считая той прибыли, которую онъ имѣлъ при открытіи корчемства. Сидѣлецъ получалъ 7 руб. 15 коп. сер. въ мѣсяцъ, кромѣ другихъ, извлекаемыхъ имъ выгодъ, и съ обязательствомъ на свой счетъ перевозить изъ конторы водку и освѣщать по вечерамъ питейный домъ, на что издерживалось въ годъ до 2 пудовъ свѣчъ, т. е. на 8 руб. серебромъ.

О крестьянскихъ заработкахъ по сельскимъ: хозяйству и промысламъ было уже сказано, въ соотвѣтствующихъ статьяхъ и потому этимъ и заканчиваемъ настоящій отдѣлъ.

Г. Промышленность мѣновая или торговая.

Еслибы оказалась возможность услѣдить весь процессъ торговаго движенія, опредѣлить количество, качество, цѣнность и распредѣленіе товаровъ по губерніи, то этимъ самымъ открылись бы такіе фазисы жизни страны, которые уяснили бы намъ многое, до чего мы должны добиваться теперь косвенными путями и приходить къ результатамъ, не болѣе какъ только приближающимся къ дѣйствительности. Здѣсь мы ограничиваемся по неволѣ послѣдовательнымъ изложеніемъ тѣхъ отрывочныхъ, неполныхъ свѣдѣній, по которымъ, по необходимости, должно рисовать картину всей торговли края.

1) очеркъ мѣстной торговли въ прежнія времена.

Въ историческомъ обозрѣніи края, также какъ и при разсмотрѣніи территоріальныхъ условій, имѣвшихъ вліяніе на развитіе въ немъ торговли, нами было уже сказано, какъ о торговлѣ страны со временъ ея исторической извѣст-

ности до позднѣйшей эпохи, такъ и о тѣхъ историческихъ и территоріальныхъ условіяхъ, которыя то развивали, то уничтожали всякую промышленную дѣятельность въ описываемомъ краѣ. Здѣсь пришлось бы повторять болѣе или менѣе тоже самое, еслибы мы вздумали заняться подробнымъ обозрѣніемъ состоянія мѣстной торговли въ прежнія времена и потому скажемъ только, что политическая жизнь описываемаго нами края, въ ея настоящей формѣ, началась лишь во второй половинѣ прошлаго столѣтія и имѣетъ столько особенностей, что прошлое этой страны нисколько не похоже на ея настоящее и вся связь настоящаго съ прошлымъ заключается лишь въ томъ, что послѣднее, кромѣ территоріи, съ истребленными лѣсами и обмелѣвшими рѣками, ничего другаго не оставило первому.

2) ОБЩЕЕ ОБОЗРѢНІЕ ТОВАРОВЪ, ОБРАЩАЮЩИХСЯ ВЪ МѢСТНОЙ ТОРГОВЛѢ.

а) ТУЗЕМНЫЯ ИЗДѢЛІЯ.

Сельское хозяйство доставляетъ главную массу предметовъ для торговли. Различные роды зерноваго хлѣба: разныхъ сортовъ пшеница, рожъ, овесъ, ячмень, кукуруза, просо и гречиха; льняное, сурепное, конопляное и подсолнечное сѣмя; табакъ, фрукты свѣжіе и сушеные, овощи, виноградное вино, мука, медъ, воскъ, скотъ, овцы, лошади, свиньи, домашняя птица, яйца, шелковые коконы, коровье масло, овечій сыръ, шерсть, шкуры и овчины, сѣно, солома, кизякъ, дрова, бурьянъ и частью рыба, составляютъ предметы торговли, поступающіе на здѣшніе рынки непосредственно отъ земледѣльцевъ.

Мытая шерсть, бѣленый воскъ, сало, мыло, восковыя, сальныя и стеариновыя свѣчи, сырыя и выдѣланныя кожи, овчины и сафьяны, сырыя и жженыя кости, свѣжее и соленое мясо, животный клей, рыба свѣжая и сушеная, икра, сукна, шерстяныя матеріи, шляпы, мука, пѣнное вино, пиво и медъ, растительныя масла, макароны, сахаръ, фабричный табакъ, вата, кирпичъ, черепица, кафли, изразцы, известь, соль, чугунныя и другія металлическія издѣлія, канаты и смоленая пряжа, подѣлочный лѣсъ, деревянныя издѣлія, мореходныя и рѣчныя суда, косметическія издѣлія и проч. составляютъ предметы торговли, изготовляемые особыми промышленниками, скупающими сырые продукты, какъ въ самомъ краѣ, такъ и внѣ онаго. Къ послѣднимъ предметамъ принадлежатъ: часть мытой шерсти и табаку, получаемая изъ другихъ губерній Новороссіи; вата—изъ заграничнаго хлопка, чугунныя и металлическія издѣлія, канаты и смоляная пряжа изъ пеньки, преимущественно Орловской; подѣлочный лѣсъ, деревянныя издѣлія, мореходныя и рѣчныя суда, изготовляемыя здѣсь изъ лѣса, сплавляемаго по Днѣпру и Днѣстру. Цѣнность этихъ предметовъ, въ общей сложности, далеко уступаетъ цѣнности товаровъ, выработываемыхъ изъ мѣстныхъ продуктовъ.

Къ этимъ предметамъ торговли слѣдуетъ еще причислить издѣлія ремесленнаго труда и искуствъ, хотя они занимаютъ въ торговлѣ послѣднее мѣсто и по количественности и по цѣнности.

Конечно, нѣтъ никакой возможности опредѣлить размѣръ торговли этими предметами, какъ общій, такъ и частный. Одно только можно сказать, что нѣкоторые изъ этихъ предметовъ изобилуютъ въ краѣ и потому вывозятся въ другіе края. Это суть: зерновой хлѣбъ всѣхъ видовъ и сортовъ; мука, сѣмена масляныхъ растеній, табакъ, фрукты, преимущественно сушеные, особенно слива; виноградное и частью хлѣбное вино, воскъ и восковыя свѣчи, рогатый скотъ, лошади, шелковые коконы, коровье масло, овечій сыръ, шерсть, шкуры и овчины, соленая рыба и мясо, сало, мыло, сальныя свѣчи, сырыя кожи и овчины, кости и животный уголь, макароны, соль, канаты и смоленая пряжа, а частью и различныя деревянныя издѣлія. Между ними главные по количеству и цѣнности общихъ оборотовъ: зерновой хлѣбъ, льняное сѣмя, рогатый скотъ, лошади, шерсть, сало, рыба, соль, шкуры и овчины.

б) товары русскіе, привозимые изъ разныхъ губерній.

Между этими предметами торговли слѣдуетъ различать: одни—предназначенные для мѣстнаго потребленія въ краѣ, другіе—для отправленія за границу, чрезъ Одесскій портъ или въ другіе края Россіи: послѣдніе товары проходятъ чрезъ край транзитомъ, поступаютъ въ его склады, или даже, не останавливаясь, идутъ далѣе по назначенію.

аа) товары, привозимые для мѣстнаго потребленія.

Сюда относятся предметы нашей внутренней мануфактурной торговли, привозимые на здѣшнія ярмарки съ ярмарокъ украинскихъ, а также изъ Нижняго-Новгорода и Москвы; они преимущественно расходуются въ самой губерніи или идутъ въ сопредѣльныя части Таврической губерніи и въ Бессарабію, а нѣкоторые въ Подольскую и Кіевскую губерніи.

Предметы этой торговли суть: шерстяныя, бумажныя, льняныя, пеньковыя, шелковыя, полушелковыя, золотыя и серебряныя издѣлія; сахаръ, всѣ металлическія издѣлія и самый металлъ въ слиткахъ и брусьяхъ; строевой лѣсъ и деревянныя подѣлки для домашняго и сельскаго хозяйства; стекло, фаянсъ, фарфоръ, зеркала, глиняная и деревянная посуда; разные сорты выдѣланной кожи и издѣлій изъ нея: шорный товаръ, сапоги, башмаки, тулупы, полушубки; пенька, смола, вино, водка и спиртъ, галантерейный товаръ, парча, писчая бумага, книги, ковры, мѣха, экипажи, готовое крестьянское платье, и проч. Изъ азіятскихъ товаровъ—чай, а изъ Варшавскихъ—нейзильберъ и накладное серебро.

бб) **ТОВАРЫ, ПРОХОДЯЩІЕ ЧРЕЗЪ ГУБЕРНІЮ ТРАНЗИТОМЪ ВЪ ДРУГІЯ ОБЛАСТИ ИМПЕРІИ.**

Изъ Таврической губерніи: соль, рыба, скотъ, вина и фрукты (преимущественно свѣжіе); изъ Бессарабіи: вина, соль, чернослив, волошскій орѣхъ; изъ внутреннихъ губерній имперіи, преимущественно въ Крымъ и Бессарабію, предметы ярмарочной великорусской торговли и хлѣбное вино.

вв) **ТОВАРЫ, ВВОЗИМЫЕ ВЪ КРАЙ ДЛЯ ОТПУСКА ЗА ГРАНИЦУ.**

Бессарабія и Подольская и Кіевская губерніи занимаютъ въ этомъ отношеніи первое мѣсто; потомъ слѣдуютъ: Таврическая, Волынская, Полтавская и Екатеринославская губерніи; прочія области имперіи слабо участвуютъ въ этой торговлѣ.

Всѣхъ видовъ зерновой хлѣбъ составляетъ главнѣйшую массу продуктовъ, приходящихъ сюда для отпуска ихъ за границу; всѣ остальные предметы незначительны, какъ по количеству, такъ и по цѣнности своей; къ нимъ должно причислить: шерсть, сало, выдѣланныя кожи, нѣкоторые металлы, строевой лѣсъ, также небольшую часть мануфактурныхъ издѣлій, галантерейныхъ товаровъ и мѣховъ. Другія статьи нашего внутренняго производства, если и составляютъ отпускъ Одесскаго порта, то въ такомъ незначущемъ размѣрѣ, что это не можетъ имѣть вліянія на ихъ благосостояніе.

в) ЗАГРАНИЧНЫЕ ТОВАРЫ.

Заграничные товары входятъ въ губернію двумя путями: чрезъ Одесскій портъ и чрезъ австрійскую границу изъ Бродъ; послѣдніе преимущественно контрабандные, ввозимые евреями въ Подольскую и Кіевскую губерніи, и состоятъ изъ мануфактурныхъ издѣлій, болѣе изъ такъ называемаго *краснаго товара*, чаю, зажигательныхъ спичекъ и всевозможныхъ поддѣльныхъ косметическихъ издѣлій, увеличенію количества которыхъ отчасти помогаетъ Бердичевъ. Балта есть ближайшій пограничный складъ этого рода товаровъ; но они распространены вездѣ, какъ въ Одессѣ и всѣхъ городахъ губерніи, такъ преимущественно въ мѣстечкахъ, гдѣ евреи захватили торговлю въ свои руки.

Чрезъ Одесскій портъ входятъ товары на нѣсколько милліоновъ рублей, какъ для мѣстнаго потребленія края, такъ и для отправленія ихъ въ другія губерніи имперіи, въ Варшаву и даже въ Австрію.

Товары эти состоятъ: изъ всевозможныхъ бакалій, производимыхъ на берегахъ Средиземнаго моря, лекарствъ, сыра, портера, рома, риса, табаку, чаю, французскихъ, испанскихъ и молдавскихъ винъ, мебельнаго и красильнаго дерева, смолы, хлопчатой бумаги въ хлопкѣ и ниткахъ, бѣлыхъ и крашеныхъ, красокъ, ладана, резины, гутаперчи, деревяннаго и прованскаго маслъ,

машинъ и моделей, необдѣланныхъ металловъ: олова, свинца и жести, солей и кислотъ, шелка, сырца, галантерейныхъ вещей, пробокъ, шляпъ и шапокъ, сапоговъ и башмаковъ, хрусталя, косметическихъ издѣлій, экипажей, бумажныхъ, шерстяныхъ, льняныхъ и шелковыхъ издѣлій, перчатокъ, зонтиковъ, готоваго платья, фаянса, фарфора, хомутовъ, часовъ, музыкальныхъ инструментовъ, дѣтскихъ игрушекъ, мрамора, мебели; золотыхъ, серебряныхъ, бронзовыхъ, мѣдныхъ, стальныхъ, кованныхъ, желѣзныхъ, чугунныхъ, слесарныхъ и разныхъ другихъ металлическихъ вещей; зеркалъ, писчей бумаги, стекла, коралловъ, мѣху, книгъ, драгоцѣнныхъ камней и другихъ вещей заграничнаго мануфактурнаго производства.

Кромѣ того, какъ регуляторъ торговаго баланса, ежегодно привозится, въ большемъ или меньшемъ количествѣ, золотая и серебряная монета.

Около половины означенныхъ товаровъ приходитъ изъ Одессы транзитомъ для пополненія магазиновъ и лавокъ прочихъ городовъ губерніи и областей имперіи, а также въ Варшаву и Австрію; но въ послѣднюю менѣе десятой части ихъ. Въ Варшаву идетъ преимущественно турецкій табакъ, а въ Австрію мануфактурныя издѣлія.

3) Общее обозрѣніе главныхъ торговыхъ мѣстъ и торговыхъ путей, водяныхъ и сухопутныхъ.

Здѣшняя торговля имѣетъ свои особенности, по которымъ одни мѣста въ губерніи ведутъ постоянно круглый годъ обширную торговлю, въ другихъ же, въ обыкновенное время, торговля бываетъ незначительна, такъ что дхъ лается иногда незамѣтною, но въ извѣстные дни въ году, или періодически, черезъ извѣстные сроки, къ нимъ собираются товары изъ отдаленныхъ областей имперіи или окрестныхъ мѣстъ, для сбыта или обмѣна на другіе.

Первыя мѣста опредѣлились въ краѣ торговыми условіями или историческимъ вліяніемъ. Одесса, потомъ Херсонъ, Николаевъ, Елисаветградъ и Ново-Георгіевскъ первенствуютъ въ торговлѣ этого рода. Изъ нихъ Одесса, Херсонъ и Ново-Георгіевскъ служатъ преимущественно складами товаровъ, предназначенныхъ для внѣшняго потребленія, за границей и внутри имперіи. Николаевъ и особенно Елисаветградъ основали постоянную торговлю скорѣе вслѣдствіе тѣхъ историческихъ причинъ, которыя сосредоточили въ ниѣ такое значительное населеніе, какое встрѣчаемъ въ настоящее время, чѣмъ вслѣдствіе условій географическихъ и экономическихъ, которыя вообще болѣе всего имѣютъ вліяніе на торговлю. Прочіе двѣнадцать городовъ губерніи постоянной торговлей занимаются въ весьма незначущемъ размѣрѣ, не смотря на то, что нѣкоторые изъ нихъ, какъ на примѣръ: Берславъ, Тирасполь и Вознесенскъ, пользуются благопріятнымъ географическимъ положеніемъ. Обшир-

ная торговая дѣятельность трехъ южныхъ городовъ какъ бы поглотила всѣ капиталы для своихъ оборотовъ, такъ что для остальныхъ городовъ края, кромѣ Елисаветграда и Ново-Георгіевска, остались лишь мелкіе промышленники, торгующіе съ небольшими средствами. Города эти, по торговой дѣятельности, могутъ быть расположены въ слѣдующемъ порядкѣ: Берислав, Тирасполь, Вознесенскъ, Ново-Миргородъ, Александрія, Овидіополь, Очаковъ, Новые-Дубоссары, Григоріополь, Ольвіополь, Бобринецъ и Ананьевъ.

По суммѣ провозимыхъ цѣнностей, Маякская пристань гораздо важнѣе этихъ городовъ; но она служитъ только причаломъ грузовъ, сплавляемыхъ Днѣстромъ, для гужевой перевозки ихъ въ Одессу, а самые капиталы находятся только въ послѣдней.

Тарифъ 1822 года, произведшій переворотъ въ промышленномъ быту центральнаго русскаго населенія, принудилъ его искать сбыта своимъ фабричнымъ произведеніямъ въ странахъ съ скуднымъ развитіемъ мануфактуръ, особенно фабрикъ, но богатыхъ произведеніями природы. Не находя запросовъ на товары на мѣстѣ, фабриканты принуждены были доставлять ихъ на рынки самихъ потребителей и перекочевывать съ ними съ мѣста на мѣсто, пока не удастся имъ сбыть все. Опытъ показалъ, что самый выгодный ихъ сбытъ былъ въ то время, когда нѣкоторыя изъ мѣстныхъ произведеній тѣхъ странъ, куда они сбывали свои товары, требовали торговаго движенія. Такъ, напримѣръ, скотъ, скупаемый здѣсь въ огромномъ числѣ для здѣшнихъ, Ново-Георгіевскихъ и Балтскихъ, салгановъ, имѣетъ запросъ только съ открытіемъ весны, до этого же времени онъ зимуетъ у хозяевъ на томъ корму, который негоденъ для хорошей скотины; какъ только скотъ утучнѣетъ отъ нагула, часть его предназначается къ угонкѣ на бойни внутрь имперіи и въ Австрію; къ этому времени являюся оттуда промышленники, для покупки его, а осенью продается тотъ скотъ, который не можетъ, по хозяйственнымъ расчетамъ, зимовать дома. Уже однихъ этихъ причинъ, помимо прочихъ производствъ края, достаточно было, чтобы въ различныхъ частяхъ его, въ періоды торговаго движенія скота въ ближайшія по торговой дѣятельности мѣста, сгонялся скотъ, предназначенный къ продажѣ, и чтобы для покупки его являлись промышленники. Вслѣдствіе этого учредились такъ называемыя *ярмарки*, во всѣхъ сколько-нибудь промышленныхъ пунктахъ, въ извѣстные дни въ году, къ которымъ свозятся, для продажи, какъ мѣстныя произведенія, такъ и мануфактурныя издѣлія русскихъ фабрикъ. Ярмарки эти продолжаются, смотря по значительности, отъ одного до нѣсколькихъ дней. Многія мѣста оживляются обширною торговлею, и тамъ, гдѣ она въ остальное время года едва простирается на нѣсколько тысячъ, въ это время ея обороты считаются сотнями тысячъ и простираются иногда до милліона.

Развитіе ярмарокъ обусловливается главнѣйше слѣдующими причинами: 1) удачнымъ выборомъ времени для нихъ, когда товары наиболѣе нуждаются въ сбытѣ; 2) положеніемъ ихъ относительно окружающихъ мѣсть, выгоднымъ въ торговомъ отношеніи для ярмарочныхъ предметовъ; 3) извѣстною степенью отдаленности отъ другихъ городовъ, въ которыхъ ярмарки имѣютъ большое развитіе. Всѣми этими условіями болѣе всего пользуется въ краѣ Елисаветградъ: георгіевская ярмарка его бываетъ въ то время, когда товары, идущіе на первостатейныя ярмарки Украйны, могутъ поспѣть въ Елисаветградъ, совершая свое обычное круговращеніе; городъ этотъ находится близь сѣвернаго предѣла степей, гдѣ преимущественно расположились салганы и гдѣ скотъ, назначенный для угонки, находится ближе къ мѣстамъ своего назначенія; кромѣ того и русскія мануфактурныя издѣлія имѣютъ за Елисаветградомъ обширный раіонъ для сбыта, почему привозъ ихъ и увеличился съ тѣхъ поръ, какъ учреждена здѣсь оптовая продажа, нерѣдко изъ первыхъ рукъ.

Наконецъ третій видъ здѣшней торговли заключается въ базарныхъ съѣздахъ изъ деревень, селъ и хуторовъ въ города, мѣстечки и нѣкоторыя села и деревни, въ которыхъ учреждены базары и торги, въ извѣстные дни еженедѣльно или черезъ недѣлю, а въ нѣкоторыхъ городахъ и по два раза въ недѣлю; въ послѣднемъ случаѣ одинъ день бываетъ *главный* или *большой базаръ*. Сюда свозятся всѣ предметы сельскаго хозяйства, какъ для мѣстнаго потребленія городовъ и мѣстечекъ, такъ и для продажи ихъ тѣмъ промышленникамъ, которые покупаютъ по мелочамъ и, составляя изъ какихъ-либо предметовъ порядочныя партіи, сбываютъ ихъ оптовымъ торговцамъ. Эти базары вполнѣ необходимы для сбыта сельскихъ продуктовъ и такъ какъ массу здѣшняго населенія составляютъ украинцы, неспособные къ обширнымъ торговымъ предпріятіямъ и не любящіе искать вдалекѣ выгоднаго покупщика, то этотъ недостатокъ ихъ вознаграждается дѣятельностію евреевъ. Послѣднимъ необходимо находиться вблизи отъ продавцовъ своихъ, и, такъ какъ въ селахъ и деревняхъ имъ жить запрещено, то для удовлетворенія ихъ потребности, многія села и даже незначущія деревни переименованы въ мѣстечки, въ которыхъ обыкновенно и учреждаются базары. Отъ этого и число мѣстечекъ здѣсь, при обширности губерніи, весьма значительно, но нѣтъ почти ни одного, которое бы напоминало мѣстечки западной Украйны, свидѣтелей утраченнаго величія польскихъ магнатовъ.

Затѣмъ товары, предметы мѣстнаго производства, направляются къ мѣстамъ потребленія, подобно жиламъ въ животномъ организмѣ, къ различнымъ частямъ его, питаемымъ приносимыми ими матеріалами. Чѣмъ правильнѣе и соотвѣтственнѣе съ количествомъ товаровъ и запросомъ на нихъ распредѣленіе путей и чѣмъ больше капиталы, тѣмъ жизнь края бываетъ здоровѣе,

дѣятельнѣе, энергичнѣе. Недостатокъ какого-либо изъ этихъ условій, или недостаточное развитіе какого-либо изъ нихъ, порождаетъ тѣ болѣзни, которыя чувствуются болѣе или менѣе всѣмъ организмомъ, сообщаютъ ему вялость, апатію, всеобщую бездѣятельность, или мѣстныя раздраженія, препятствующія сознательному отправленію другихъ частей организма. Поэтому, изученіе состоянія путей сообщенія соотвѣтственно торговымъ потребностямъ въ нихъ и капиталамъ, передвигающимъ по нимъ товары, составляетъ предметъ первой важности, такъ какъ имъ разъясняются всѣ явленія въ торговлѣ, монополія, злоупотребленія, недостатокъ вознагражденія производителей, барыши аферистовъ, упадокъ той или другой промышленности, однимъ словомъ—вся жизнь края.

Въ вышесдѣланномъ обзорѣ путей сообщеній и перевозочныхъ средствъ края, на сколько было возможно, не было упущено изъ виду ихъ жизненное значеніе въ общей экономіи страны; но обзоръ этотъ, по недостатку данныхъ, далеко не соотвѣтствуетъ степени той разработки, которой онъ заслуживаетъ по важности своей. Не имѣя возможности представить здѣсь болѣе отчетливое рѣшеніе этой задачи, мы ссылаемся на сказанное нами о путяхъ и перевозочныхъ средствахъ, а также о тѣхъ громадныхъ потеряхъ, которыя ежегодно терпитъ мѣстная производительность, вслѣдствіе неудовлетворительнаго состоянія нашихъ внутреннихъ сообщеній.

4) внутренняя торговля.

При всемъ желаніи статистики найти способы, которыми бы можно было уловить оборотъ внутренней торговли, имѣющіяся для этого средства оказываются безсильными, такъ что, для представленія хотя нѣкоторыхъ фазисовъ ея, приходится пользоваться всѣми фактами, которые, хотя косвенно, даютъ о ней понятіе. Изъ данныхъ, которыя удалось намъ собрать объ описываемомъ краѣ, могутъ послужить для нѣкотораго разъясненія настоящаго вопроса:

а) Изслѣдованіе перевозочныхъ средствъ, которыми передвигаются товары. Этотъ предметъ уже изслѣдованъ въ отдѣлѣ *«Пути сообщенія и перевозочныя средства»*, гдѣ между прочимъ указано: на время, въ которое каждое изъ перевозочныхъ средствъ или какой-либо путь сообщенія пріобрѣтаютъ особую важность; на степень удобства, дешевизну, постоянство, на препятствія встрѣчаемыя ими, и на количество движенія перевозочныхъ способовъ, какъ сухопутныхъ, такъ и водяныхъ сообщеній.

б) Опредѣленіе рода, количества и цѣнности товаровъ внутренней торговли, въ мѣстахъ, гдѣ претставилась какая-либо возможность уловить эти данныя.

в) Исчисленіе магазиновъ, лавокъ, подваловъ и складовъ въ промышленнѣйшихъ мѣстахъ края.

г) Описаніе способовъ торговаго движенія различныхъ товаровъ и продуктовъ и частное обозрѣніе главныхъ статей мѣстной торговли.

д) Изслѣдованія о занимающихся торговлею.

е) Обзоръ почтовой денежной корреспонденціи, которая включаетъ въ себѣ итогъ дѣятельности и внѣшней торговли.

Такъ какъ первый изъ этихъ пунктовъ уже разсмотрѣнъ, то остается перейти къ изслѣдованію остальныхъ пяти вопросовъ.

г) Общее исчисленіе мѣстныхъ ярмарокъ и торговъ, и описаніе торговыхъ оборотовъ и предметовъ торговли.

Лучшими указателями по этому предмету могутъ быть оффиціальныя свѣдѣнія и частныя изслѣдованія о нѣкоторыхъ изъ здѣшнихъ ярмарокъ; но при этомъ необходимо замѣтить, что оффиціальныя свѣдѣнія, по способу, а еще болѣе по цѣли, съ которою собираются, всегда неполны.

Въ таблицѣ № 29 показано положеніе ярмарокъ и обороты ихъ въ Херсонской губерніи и Одесскомъ градоначальствѣ въ 1848 году (1). Таблица № 30 представляетъ собранныя о томъ же указанія г. Скальковскаго, который пользовался свѣдѣніями не позже 1853 года; онъ ограничивается одною только цифрою привоза товаровъ, справедливо считая показаніе о количествѣ проданныхъ товаровъ еще менѣе заслуживающимъ вѣроятія (2). Таблицы № 31, 32 и 33 заключаютъ свѣдѣнія о ярмаркахъ Херсонской губерніи въ 1856, 1858 и 1859 годахъ, въ мѣстахъ, подвѣдомственныхъ губернскому правленію. Свѣдѣнія эти извлечены изъ всеподданнѣйшихъ отчетовъ губернатора о состояніи губерніи въ эти годы. Изъ прочихъ вѣдомствъ, не подчиненныхъ губернскому правленію, только одно Одесское градоначальство доставило свѣдѣнія о ярмарочныхъ оборотахъ въ 1853—1857 годахъ, которыя будутъ разсмотрѣны при частномъ обозрѣніи ярмарокъ. Настоящія же свѣдѣнія могутъ быть дополнены таблицею № 34, въ которой собраны генералъ-маіоромъ фонъ-Руге оффиціальныя указанія оборотовъ *главнѣйшихъ* ярмарокъ края въ 1851 и 1852 годахъ.

---

(1) Военно-статистическое обозрѣніе Херсонской губерніи, 1849 г. Спб.

(2) Жур. мин. внутр. дѣлъ, ч. XI, кн. 4, 1855.

ТАБЛИЦА № 29.

Ярмарокъ въ Херсонской губерніи и Одесскомъ градоначальствѣ (со включеніемъ всѣхъ вѣдомствъ), въ 1848 году.

Гдѣ бываютъ ярмарки.	Названіе и время ярмарокъ.	На какую сумму привезено товаровъ.	На какую сумму продано.
Въ г. Херсонѣ	на Троицкой ярмаркѣ . . .	47,300	31,500
— Бериславѣ . . .	— Троицкой — . . .	6,897	3,021
— Александріи. . .	— сырной недѣлѣ	13,000	4,700
	— Ивановской, 8 мая. . .	6,000	1,200
	— Петро-Павловской, 29 іюня	6,200	1,300
	— Николаевской, 6 декабря	12,000	3,860
— Бобринцѣ. . .	— Евдокіевской, 1 марта .	5,000	2,500
	— первой недѣлѣ Петрова поста	2,500	1,500
	— Воздвиженской, 14 сентября	2,600	1,100
	— Николаевской, 6 декабря	4,200	2,100
— Елисаветградѣ .	— Средопостной, на 4-й недѣлѣ поста	10,000	3,000
	— Георгіевской, 23 апрѣля	1.166,000	350,000
	— Петро-Павловской, 29 іюня	18,000	8,000
	— Семеновской, 1 сентября.	200,000	50,000
— Вознесенскѣ . .	— Николаевской, 9 мая. .	250,000	30,000
	— Маккавеевской, 1 августа	200,000	20,000
	— Покровской, 1 октября.	250,000	35,000
— Ново-Миргородѣ	— Похвальной, на 5-й недѣлѣ поста	70,000	12,000
	— Вознесенской.	30,000	6,000
	— Рождество-Богородицкой, 8 сентября.	40,000	9,500
	— Дмитріевской, 26 октября	60,000	15,000
— Тирасполѣ . . .	— Средопостной, на 3-й недѣлѣ поста	18,200	14,020
	— Вознесенской.	16,000	12,000
	— Покровской, 1 октября	25,000	20,000
— Одессѣ	— Кресто-Воздвиженской, 14 сентября	299,000	78,950
— Овидіополѣ . .	— Троицкой.	не было	
— Ново-Георгіевскѣ	— субботу первой недѣли великаго поста.	6,400	1,900

	на Средопостной	7,900	3,900
	— Вознесенской.	8,148	1,590
	— Петро-Павловской, 29 іюня.	6,000	1,500
	— Маккавеевской, 1 августа	6,340	1,350
	— Покровской, 1 октября	6,080	1,980
	— Введенской, 21 ноября	5,800	2,800
	— Николаевской, 6 декабря	5,470	1,900
Итого: ярмарочныхъ мѣстъ 11	Ярмарокъ 34	2.810,035	732,371
Въ уѣздахъ:			
Херсонскомъ:			
Въ с. Шестернѣ . . .	На Ѳоминой, въ апрѣлѣ .		
	— Рождество-Богородицкой, 8 сентября.	46,000	2,550
— с. Березнеговатомъ	— четвертой недѣлѣ великаго поста, 9 мая, 15 августа и 26 сентября.	32,800	30,300
— м. Ново-Воронцовкѣ	— Вербной	20,500	11,000
— с. Николаевкѣ . .	— 9 мая и 6 декабря . .	3,100	2,700
— м. Балацкомъ . . .	— 17 марта, 21 мая и 15 августа	2,950	1,100
— м. Мѣловомъ . . .	— 23 апрѣля, 15 мая и 30 сентября.	4,200	2,800
— с. Станиславѣ. . .	— 1 января и 1 октября	13,000	2,800
Александрійскомъ:			
Въ м. Онуфріевкѣ. . .	— Средопостной, на 4-й недѣлѣ поста	10,795	9,029
	— Николаевской, 9 мая. .	11,183	10,157
	— Покровской, 1 октября.	6,110	4,104
— с. Александровкѣ .	— Вербной	9,100	8,105
— м. Богоявленскомъ.	— Богоявленской, 6 января	3,811	2,099
	— Евдокіевской, 1 марта .	2,569	1,114
	— Благовѣщенской, 25 марта	2,041	1,080
	— Богородичной, 8 сентября	2,199	1,245
— м. Александровкѣ	— Петровской, 16 января.	2,215	1,100

	На Благовѣщенской, 25 марта	2,879	1,895
	— Георгіевской, 23 апрѣля	2,123	1,087
	— Козьмо-Даміановской, 1 ноября	4,210	2,820
Въ Радулевичевой . . .	— 40 мучениковъ, 9 марта	13,120	10,898
— м. Братолюбовкѣ .	— Евдокіевской, 1 марта .	17,088	16,190
	— Николаевской, 9 мая. .	19,920	18,120
	— Троицкой	14,797	9,290
	— Покровской, 1 октября	4,577	2,930
— м. Софіевкѣ	— Богоявленской, 6 января	3,815	2,133
	— Благовѣщенской, 25 марта	3,029	1,987
	— Константиновской, 21 мая	1,998	950
	— Ильинской, 20 іюля . . .	1,899	820
	— Софіевской, 17 сентября	2,055	998
	— Дмитріевской, 26 октября	3,809	2,300
— д. Ѳедоровкѣ . . .	— 23 апрѣля, 29 іюня и 26 сентября	Не были, по учрежденію	недавнему ихъ.
Бобринецкомъ:			
Въ м. Сѣдневкѣ. . . .	— Вербной	91,838	31,000
	— Николаевской, 9 мая.	65,254	20,568
	— Успенской, 15 августа.	86,100	35,480
	— Покровской, 1 октября	32,300	20,200
Ананьевскомъ:			
Въ м. Ахмечеткѣ . . .	— 25 марта, 30 августа и 21 ноября.	Не были, по учрежденію	недавнему ихъ.
Итого:			
Ярмарочныхъ мѣстъ 28	Ярмарокъ: состоявшихся 78	3.360,509	971,120
	не состоявшихся 7		

ТАВЛИЦА № 30.

Ярмарокъ Херсонской губерніи и Одесскаго градоначальства по показанію г. Скальковскаго.

Гдѣ бываетъ ярмарка и какъ называется.	Когда бываетъ	На какую сумму привозится товаровъ.
Въ уѣздахъ:		
Одесскомъ:		Рубли.
1. Одесская, Крестовоздвиженская . . .	Съ 14 сент. по 1 окт.	450,000
2. Въ м. Кантакузеновкѣ *(находится не въ Одесскомъ, а въ Ананьевскомъ уѣздѣ)*	двухнедѣльные базары	до 2,000
3. Въ м. Покровскомъ.		— 1,000
4. — — Ковалевкѣ.		— 1,000
5. — — Яновкѣ		— 3,000
Тираспольскомъ:		
1. Въ Тирасполѣ: Средопостная	на 4-й нед. велик. поста.	19,000
Вознесенская	въ день Вознес. Госп.	18,000
Покровская.	1 октября	31,000
2. — г. Григоріополѣ, Дмитріевская. .	26 октября	1,500
3. — м. Севериновкѣ *(находится не въ Тираспольскомъ, а въ Одесскомъ уѣздѣ)*.	двухнедѣльные базары.	на сумму до 2.000 руб. сер. на всякомъ, всего 20,000 р.
4. Въ м. Розальевкѣ		
5. — — Понятовкѣ		
6. — — Петровѣровкѣ.		
7. — кол. болгар. Катаржиной . . .		
8. — — нѣм. Гофнунгсталь		
9. — м. Ново-Петровскомъ.		
10. — — Гроссуловомъ		
11. — — Павловкѣ		
12. — — Захарьевкѣ		
Херсонскомъ:		
1. Въ г. Херсонѣ. Троицкая	въ день Св. Троицы.	58,000
2. — — Берславѣ. Троицкая	— — — —	7,000
3. — м. Ново-Воронцовкѣ. Вербная .	на Вербной недѣлѣ. .	15,000
4. — — Станиславѣ 1	1 января	
2	23 апрѣля.	15,000
3	14 сентября.	
5. — г. Николаевѣ. 1	6 декабря	4,000
2	9 мая	4,000
6. — м. Балацкомъ. 1	17 марта	
2	15 августа.	1,500
3	21 мая	

7. Въ м. Мѣловомъ	1	23 апрѣля	6,000
	2	30 сентября	
8. — — Бѣлозёркѣ	1	Вознесенская	6,000
	2	8 ноября	
9. — — Ново-Николаевкѣ.	1	Средопостная	
	2	9 мая	8,000
	3	6 августа.	
	4	14 октября	
10. — с. Батурлаѣ или Вискѣ (?)	1	23 апрѣля	10,000
	2	1 октября	
11. — — Заградовкѣ		Троицкая	до 5,000
12. — — Александровкѣ		на 4-й нед. вел. поста	—12,500
13. — — Константиновкѣ		Троицкая	— 3,500
14. — — Маріинскомъ.	1	9 мая.	1,000
	2	15 августа	
15. — — Грушевкѣ	1	6 августа.	4,000
	2	1 декабря.	
16. — — Архангельскомъ	1	Средопостная	5,000
	2	24 іюня.	
	3	29 августа	15,000
	4	8 ноября	
17. — м. Ульяновкѣ	1	1 марта.	
	2	24 апрѣля	
	3	Троицкая	
	4	15 августа	18,000
	5	8 ноября	
	6	6 декабря.	
Александрійскомъ:			
1. Въ г. Александріи	1	на сырной недѣлѣ. .	7,000
	2	6 декабря.	8,000
2. — м. Онуфріевкѣ.	1	Средопостная	11,000
	2	9 мая	3,000
	3	1 октября	3,650
3. — с. Александровкѣ		на 6-й нед. вел. поста	6,000
4. — м. Богоявленскомъ	1	6 января	
	2	1 марта	
	3	25 марта. , ...	до 5,000
	4	на 2-й нед. вел. поста	
	5	8 сентября	1,300
5. — г. Новогеоргіевскѣ (Крыловѣ)	1	въ суб. 1-й нед. вел. п.	25,000
	2	Средопостная	25,000
	3	Вознесенская	25,000
	4	29 іюня	25,000
	5	1 августа.	25,000
	6	1 октября	25,000
	7	21 ноября	25,000
	8	6 декабря.	25,000

6. Въ г. Новой-Прагѣ (Петриковкѣ)	1		8 февраля	на 150,000
	2		Похвальная	
	3		предъ сош. Св. Духа.	
	4		6 августа.	
	5		8 сентября	
	6		21 ноября	
7. — м. Братолюбовѣ.	1		1 марта	16,000
	2		9 мая	12,000
	3		Троицкая	2,000
	4		1 октября	2,000
	5		Проводская	1,300
	6		1 августа	1,100
	7		1 ноября.	1,100
8. — — Александровкѣ	1		1 октября	1,500
	2		25 марта	
	3		23 апрѣля	
	4		1 ноября	
9. — с. помѣщ. Радуновича. . . .			9 марта	13,500
10. — м. Софіевкѣ.	1		6 января	650
	2		25 марта.	2,100
	3		25 мая.	1,800
	4		10 іюня	750
	5		17 сентября	900
	6		26 октября.	2,500
11. — д. Ѳедоровкѣ	1		23 января	1,100
	2		29 іюня	
	3		26 сентября	
12. — м. Ревовѣ	1		16 мая.	800
	2		26 октября.	1,100
13. — м. Березовкѣ	1		18 февраля.	1,500
	2		12 апрѣля	
	3		26 сентября	
14. — м. Васильевкѣ	1		2 февраля	900
	2		12 апрѣля	
	3		22 октября.	
Бобринецкомъ:				
1 Въ Бобринцѣ	1		1 марта.	6,500
	2		1 нед. Петр. поста.	3,000
	3		14 сентября	4,000
	4		6 декабря	5,000
2. — Вознесенскѣ	1	Николаевская . .	9 мая	100,000
	2	Маккавейская . .	1 августа.	150,000
	3	Покровская . . .	1 октября	100,000
3. — Ново-Миргородѣ	1	Похвальная. .		300,000
	2	Вознесенская .		
	3	Рожд. Богор.		
	4	Дмитріевская .		*

4. Въ м. Величковкѣ или Ревуцкомъ .	всякія двѣ недѣли. .	на 2,000
5. — — Седневкѣ, 4 торга	(неизвѣстно).	100,000
6. — г. Елисаветградѣ 1 Средопостная	—	200,000
2 Георгіевская.	23 апрѣля	2.000,000
3 Петровская .	29 іюня	400,000
4 Семеновская .	1 сентября	200,000
5 Спиридоновская	12 декабря	200,000
Итого въ Херсонской губ., въ 59 мѣстностяхъ	121 ярмарка.	4.972,500

ТАБЛИЦА № 31.

Ярмарокъ въ Херсонской губерніи, въ мѣстахъ, подвѣдомственныхъ губернскому правленію, и оборотовъ ихъ, въ 1856 году.

Гдѣ и когда бывали ярмарки.	Названіе ярмарокъ.	На какую сумму привезено товаровъ.	На какую сумму продано.
		Рубли.	Рубли.
Въ г. Херсонъ, въ день сошествія Св. Духа.	Троицкая	78,650	54,810
— „ Бобринцѣ, 1 марта	Евдокіевская . . .	650	230
9 іюня . . .	Въ началѣ Петрова поста.	480	170
14 сентября . .	Воздвиженская. . .	250	102
6 декабря , .	Николаевская . . .	2,100	1,500
— „ Бериславѣ, 1 мая .	Пророка Іереміи . .	18,760	12,200
на Духовъ день	Троицкая	8,700	3,230
26 сентября. .	Іоанна Богослова . .	17,300	10,800
— „ Александріи, на сырной недѣлѣ . .	Сырная	8,360	4,500
6 декабря . .	Николаевская . . .	7,000	3,025
— „ Тирасполѣ, въ мартѣ	Средопостная . . .	17,000	6,500
въ маѣ . . .	Вознесенская . . .	20,000	7,000
1 октября . .	Покровская. . . .	24,000	9,500

Въ Херсонскомъ уѣздѣ:			
Въ м. Станиславѣ, 1 января	Васильевская . . .	13,320	7,350
23 апрѣля	Георгіевская . . .		
14 сентября	Воздвиженская . . .		
— „ Касперо-Николаевкѣ, 9 мая .	Николаевская . . .	4,750	1,360
6 декабря	Николаевская . . .		
— „ Ново-Воронцовкѣ, среди великаго поста	Средопостная . . .	6,200	3,900
— „ Балацкомъ, 17 марта	Алексѣевская . . .	2,500	850
21 мая	Константино-Еленинская		
15 августа	Успенская		
— с. Висунскомъ, 23 апрѣля	Георгіевская . . .	2,780	1,015
1 октября	Покровская	3,090	2,000
— „ Заградовкѣ, на Духовъ день . . .	Троицкая	5,000	3,000
— м. Мѣловомъ, 23 апрѣля	Георгіевская . . .	9,000	1,000
14 сентября	Воздвиженская . . .		
— с. Маріинскомъ, 6 августа	Спасовская	1,600	420
26 сентября . .	Ивановская	790	340
— „ Грушевкѣ, 9 мая .	Николаевская . . .	2,000	400
6 декабря	Николаевская . . .	1,800	250
8 сентября	Рождество-Богородицкая	1,200	150
— „ Ново-Николаевкѣ, 17 марта . .	Алексѣевская . . .	700	213
9 мая . . .	Николаевская . . .	540	170
6 августа . .	Спасовская	380	115
14 октября . .	Параскевіевская . .	400	160
— „ Александровкѣ, 20 декабря . . .	Игнатьевская . . .	15,120	985
2 февраля . .	Срѣтенская	1,300	370
20 іюля . . .	Ильинская		
21 ноября . .	Богородицкая . . .	1,300	300
Въ Бобринецкомъ уѣздѣ:			
Въ м. Сѣдневкѣ, на вербной недѣлѣ . . .	Вербная	35,000	19,000
9 мая.	Николаевская . . .	30,000	9,000
на Духовъ день. .	Троицкая	20,000	5,000

20 іюля . .	Ильинская	35,000	11,000
15 августа .	Успенская	40,000	10,000
1 октября .	Покровская. . . .	45,000	12,000
22 октября .	Казанская	10,000	2,500
Въ м. Братскомъ, 9 мая .	Николаевская . . .	3,000	1,500
— „ Ольгополѣ, 2 февраля	Срѣтенская	30,000	6,000
Въ Александрійскомъ уѣздѣ:			
Въ м. Онуфріевкѣ, на 4-й нед. вел. поста	Средопостная . . .	9,890	8,750
9 мая . . .	Николаевская . . .	4,200	1,300
1 октября .	Покровская. . . .	3,400	1,010
— с. Александровкѣ, на Вербной недѣлѣ . .	Вербная.	6,700	4,150
— м. Богоявленскомъ, 6 января . . .	Богоявленская . . .	2,300	900
1 марта . .	Евдокіевская . . .	1,100	380
25 марта .	Благовѣщенская . .	1,000	300
въ недѣлю Мироносицъ	Мироносицъ	1,050	385
8 сентября .	Богородичная . . .	1,480	950
— „ Александровскомъ, 1 октября . . .	Покровская. . . .	700	200
25 марта. .	Благовѣщенская . .	400	150
23 апрѣля .	Георгіевская . . .	350	100
1 ноября. .	Козьмо-Даміановская .	600	280
— имѣніи г. Радулевича, 9 марта . .	Сорока-Мучениковъ .	12,800	8,400
— м. Софіевкѣ, 6 января	Богоявленская . . .	700	250
25 марта .	Благовѣщенская . .	2,300	900
21 мая . .	Константиновская . .	1,300	500
20 іюля . .	Ильинская	780	150
17 сентября.	Софіевская	600	200
26 октября .	Дмитріевская. . . .	2,100	900
— м. Братолюбовкѣ, 1-го марта . . .	Евдокіевская . . .	14,950	2,800
9-го мая . .	Николаевская . . .	11,700	7,900
на Духовъ день	Троицкая	2,100	680
1 октября .	Покровская. . . .	2,900	800

	Проводская	1,300	500
1 августа .	Маккавеевская . . .	1,100	450
1 ноября . .	Козьмо-Даміановская .	1,200	300
— д. Ѳедоровкѣ, 23-го апрѣля . .	Георгіевская . . .	380	100
29 іюня . .	Павловская	290	85
26 сентября .	Іоанновская	300	75
— м. Ревовкѣ, 16 мая .		1,300	600
26 октября .	Дмитріевская . . .	1,600	650
— „ Березовкѣ, 18-го февраля . .	Аѳанасьевская . . .	320	80
12 апрѣля .	Васильевская . . .	490	100
26 сентября .	Ивановская	160	45
— м. Васильевкѣ, 2-го февраля . .	Срѣтенская	480	130
12 апрѣля .	Васильевская . . .	300	200
22 октября .	Казанская	650	180
Итого ярмарочныхъ мѣстъ 30	Ярмарокъ 87	620,290	250,743

Примѣчаніе. Въ 1856 году вновь учреждены три трехдневныя ярмарки въ имѣніи помѣщика Бобринецкаго уѣзда, г. Непокойчицкаго.

ТАБЛИЦА № 32

Ярмарокъ въ Херсонской губерніи, въ мѣстахъ, подвѣдомственныхъ губернскому правленію, и оборотовъ ихъ, въ 1858 году.

Гдѣ и когда бывали ярмарки.	Названія ярмарокъ.	На какую сумму привезено товаровъ.	На какую сумму продано.
Въ г. Херсонѣ, на Духовъ день . . .	Троицкая	71,350	4,470
— „ Бобринцѣ, 1 марта .	Евдокіевская . . .	845	380
9 іюня . .	Въ началѣ Петрова поста	473	230
14 сентября .	Воздвиженская . . .	540	200
6 декабря .	Николаевская . . .	549	390
— г. Берславѣ, 1 мая .	Пророка Іереміи . .	15,350	9,540
на Духовъ день	Троицкая	12,600	6,100
26 сентября .	Іоанна Богослова . .	19,750	11,500
— „ Александріи, на сырной недѣлѣ .	Сырная	8,250	4,400
6 декабря .	Николаевская . . .	6,900	3,250
— „ Тирасполѣ, въ серединѣ поста .	Средопостная . . .	25,000	5,800
въ маѣ . .	Вознесенская . . .	21,000	7,500
1 октября .	Покровская	40,000	18,000
Въ Херсонскомъ уѣздѣ:			
Въ м. Станиславѣ, 1-го января . .	Васильевская . . .	13,288	7,575
23 апрѣля .	Георгіевская . . .		
14 сентября .	Воздвиженская . . .		
— м. Касперо-Николаевкѣ, 9 мая . .	Николаевская . . .	4,770	2,530
6 декабря .	Николаевская . . .		
— „ Ново-Воронцовкѣ, въ серединѣ поста . .	Средопостная . . .	3,730	2,547

Въ м. Балацкомъ, 17-го марта	Алексѣевская		
21 мая	Константино-Еленинская	3,200	920
15 августа	Успенская		
— с. Висунскомъ, 23 апрѣля	Георгіевская	5,400	3,206
1 октября	Покровская		
— „ Заградовкѣ, на Духовъ день	Троицкая	5,000	3,000
— „ Мѣловомъ, 23 апрѣля	Георгіевская	9,263	2,060
14 сентября	Воздвиженская		
— „ Маріинскомъ, 6-го августа	Спасовская	2,100	520
26 сентября	Ивановская		
— „ Грушевкѣ, 9 мая	Николаевская		
6 декабря	Николаевская	5,400	1,252
8 сентября	Богородицкая		
— „ Ново-Николаевкѣ, 17 марта	Алексѣевская		
9 мая	Николаевская	2,800	1,100
6 августа	Спасовская		
14 октября	Параскевіевская		
— „ Александровкѣ, 20 декабря	Игнатьевская	16,120	2,000
2 февраля	Срѣтенская		
20 іюля	Ильинская	2,600	700
21 ноября	Богородицкая		
Въ Бобринецкомъ уѣздѣ:			
Въ м. Сѣдневкѣ, на Вербной недѣлѣ	Вербная	25,000	7,000
9 мая	Николаевская	20,000	6,000
на Духовъ день	Троицкая	10,000	3,000
20 іюля	Ильинская	25,000	8,500
15 августа	Успенская	30,000	9,000
1 октября	Покровская	35,000	10,000
22 октября	Казанская	5,000	1,500
— „ Братскомъ, 9 мая	Николаевская	4,000	2,000

Въ м. Ольгополѣ (Графскомъ), 2 февраля .	Срѣтенская . . .	20,000	5,000
Въ Александрійскомъ уѣздѣ:			
Въ м. Онуфріевкѣ, въ срединѣ поста . . .	Средопостная . . .	15,600	14,800
9 мая . .	Николаевская . . .	12,000	10,100
1 октября .	Покровская. . . .	7,200	3,000
— с. Александровкѣ, на вербной недѣлѣ	Вербная.	5,600	2,900
— м. Богоявленскомъ, 6 января. .	Богоявленская . . .	3,000	1,300
1 марта . .	Евдокіевская . . .	2,500	1,650
25 марта .	Благовѣщенская . .	1,100	200
въ недѣлю Мироносицъ	. . . . .	3,000	2,000
8 сентября .	Богородичная . . .	1,500	800
— м. Александровкѣ, 1 октября . .	Покровская. . . .	850	300
25 марта .	Благовѣщенская . .	2,000	1,500
23 апрѣля .	Георгіевская . . .	1,000	720
1 ноября . .	Козьмо-Даміановская .	1,000	500
— имѣніи г. Радулевича, 9 марта. .	Сорока-Мучениковъ .	16,000	14,500
— м. Софіевкѣ, 6 января	Богоявленская . . .	2,000	1,500
25 марта. .	Благовѣщенская . .	4,600	3,500
21 мая . .	Константиновская . .	3,000	2,000
20 іюля . .	Ильинская	2,000	1,200
17 сентября .	Софіевская	1,400	1,000
26 октября .	Дмитріевская . . .	2,000	1,400
— м. Братолюбовкѣ, 1 марта	Евдокіевская . . .	15,600	12,200
9 мая . .	Николаевская . . .	15,000	11,900
на Духовъ день	Троицкая	3,000	2,200
1 октября .	Покровская. . . .	4,200	3,500
	Проводская. . . .	6,000	4,200
1 августа .	Маккавеевская. . .	3,000	2,000
1 ноября. .	Козьмо-Даміановская .	3,200	2,300
— д. Ѳедоровкѣ, 23 апрѣля	Георгіевская . . .	1,000	650
29 іюня . .	Павловская. . . .	800	425
26 сентября .	Ивановская. . . .	1,200	250

Въ м. Ревовкѣ, 16 мая .	. . . . .	1,400	600
26 октября . . .	Дмитріевская . . .	2,000	900
— м. Березовкѣ, 18 февраля	Аѳанасьевская . . .	500	320
12 апрѣля . . .	Васильевская . . .	800	500
26 сентября . . .	Ивановская	1,100	900
— „ Васильевкѣ, 2 февраля	Срѣтенская	500	300
12 апрѣля . . .	Васильевская . . .	750	510
22 октября . . .	Казанская	800	500
Итого ярмарочныхъ мѣстъ 30	Ярмарокъ . . . 87	618,484	260,015

Примѣчаніе. Въ 1858 году новыхъ ярмарокъ въ губерніи открыто не было; но еженедѣльные базары, по четвергамъ, учреждены въ имѣніи помѣщицы Ананьевскаго уѣзда, Александры Бакуринской.

ТАБЛИЦА № 33.

Ярмарокъ въ Херсонской губерніи, въ мѣстахъ, подвѣдомственныхъ губернскому правленію, и оборотовъ ихъ, въ 1859 году.

Гдѣ и когда бывали ярмарки.	Названія ярмарокъ.	На какую сумму привезено товаровъ.	На какую сумму продано.
Въ г. Херсонѣ, на Духовъ день	Троицкая	81,000	52,150
— — Бобринцѣ, 1 марта	Евдокіевская . . .	785	485
9 іюня .	Въ началѣ Петрова п.	485	315
14 сентября	Воздвиженская . .	870	430
6 декабря.	Николаевская . . .	530	300
— — Бериславѣ, 1 мая.	Пророка Іереміи . .	16,180	11,185
на Духовъ день .	Троицкая	13,590	6,300
26 сентября . . .	Іоанна Богослова .	18,970	12,125
— — Александріи, на сырной недѣлѣ . . .	Сырная	8,250	4,200
6 декабря . . .	Николаевская . . .	6,000	3,153
— — Тирасполѣ, въ мартѣ	Средопостная . . .	20,500	7,000
въ маѣ .	Вознесенская . . .	21,000	7,550
1 октября	Покровская	33,000	12,900

Въ Херсонскомъ уѣздѣ:			
Въ м. Станиславѣ, 1 января	Васильевская	10,800	6,190
23 апрѣля	Георгіевская		
14 сентября	Воздвиженская		
— — Касперо-Николаевкѣ, 9 мая	Николаевская	4,710	1,500
6 декабря	Николаевская		
— — Бѣлозеркѣ, на Вознесеніе	Вознесенская	1,600	576
8 ноября	Михайловская		
— с. Новой-Одессѣ, 23 апрѣля	Георгіевская	15,200	9,850
14 сентября	Воздвиженская		
— м. Балацкомъ, 17 мар.	Алексѣевская	3,370	2,100
21 мая	Константино-Еленинская		
15 августа	Успенская		
— с. Богоявленскѣ, на Вознесеніе	Вознесенская	11,800	5,670
— с. Висунскѣ, 23 апрѣля	Георгіевская	17,500	9,500
1 октября	Покровская		
— с. Заградовкѣ, на Духовъ день	Троицкая	12,475	6,300
— — Березнеговатомъ, въ серединѣ поста	Средопостная	20,500	9,300
9 мая	Николаевская	15,000	7,335
15 августа	Успенская	18,900	12,600
26 октября	Дмитріевская	25,800	15,200
— м. Ново-Воронцовкѣ, въ серединѣ поста	Средопостная	61,190	42,260
— — Маріинскомъ, 6 августа	Спасовская	2,250	670
26 сентября	Ивановская	973	450
— с. Грушевкѣ, 9 мая	Николаевская	4,000	1,500
8 сентября	Рождество-Богородичная		
6 декабря	Николаевская		
— — Камянкѣ, на вербной недѣлѣ	Вербная	1,600	985
	Троицкая	2,300	1,900
	Семеновская		
— — Ново-Николаевкѣ, 17 марта	Алексѣевская	2,120	912
9 мая	Николаевская		
6 августа	Спасовская		
14 октября	Параскевіевская		

Въ с. Большой Александровкѣ, 6 декабря	Николаевская . . .	13,000	5,200
— — МалойАлександровкѣ, 2 февраля . .	Срѣтенская . . .	14,105	5,723
20 іюля . . .	Ильинская . . .		
21 ноября . .	Богородицкая . . .		
— м. Мѣловомъ, 23 апр.	Георгіевская . . .	15,200	2,337
14 сентября. . .	Воздвиженская. . .		
Въ Бобринецкомъ уѣздѣ:			
Въ м. Сѣдневкѣ, на вербной недѣлѣ. . .	Вербная.	42,600	9,920
9 мая.	Николаевская . . .	46,500	10,350
на Духовъ день .	Троицкая	30,650	4,590
20 іюля	Ильинская	35,300	7,930
15 августа . . .	Успенская	24,630	5,295
1 октября . . .	Покровская. . . .	52,630	10,470
22 октября . . .	Казанскяя	11,240	2,979
— — Братскомъ, 9 мая	Николаевская . . .	4,600	2,100
— — Ольгополѣ, 2 февраля	Срѣтенская. . . .	17,500	5,300
Въ Александрійскомъ уѣздѣ:			
Въ м. Онуфріевкѣ, въ серединѣ поста . .	Средопостная . . .	14,850	13,600
9 мая	Николаевская . . .	12,100	9,800
1 октября . . .	Покровская. . . .	7,300	3,100
— с. Александровкѣ, на вербной недѣлѣ .	Вербная.	5,450	2,400
— м. Богоявленскѣ, 6 января	Богоявленская. . .	3,100	800
1 марта	Евдокіевская . . .	2,200	700
25 марта . . .	Благовѣщенская . .	2,400	900
	Въ нед. Мироносицъ	3,110	1,500
8 сентября . . .	Богородицкая . . .	1,600	750
— — Александровкѣ, 1 октября	Покровская. . . .	750	280
25 марта . . .	Благовѣщенская . .	1,900	1,100
23 апрѣля . . .	Георгіевская . . .	890	420
1 ноября. . . .	Козьмо-Даміановская	950	550
— имѣніи г. Радулевича, 9 марта	Сорока-Мучениковъ .	16,300	14,800

Въ м. Софіевкѣ, 6 января.	Богоявленская . . .	1,900	1,300
25 марта	Благовѣщенская . .	4,200	2,800
21 мая . .	Константиновская .	3,100	2,120
20 іюля . .	Ильинская	1,900	850
17 сентября.	Софіевская	1,200	950
26 октября .	Дмитріевская . . .	1,850	1,100
— — Братолюбовкѣ, 1 марта.	Евдокіевская . . .	15,900	12,400
9 мая.	Николаевская . . .	14,800	11,900
на Духовъ день .	Троицкая.	2,950	1,800
1 октября . . .	Покровская. . . .	4,300	3,900
	Проводская. . . .	5,850	4,000
1 августа . . .	Маккавеевская. . .	2,890	1,650
1 ноября. . . .	Козьмо-Даміановская	3,300	2,800
— д. Ѳедоровкѣ, 23 апр.	Георгіевская . . .	950	420
29 іюня . .	Павловская. . . .	750	380
26 сентября.	Ивановская. . . .	1,100	660
— м. Ревовкѣ, 16 мая .	Ивановская. . . .	1,300	700
26 октября	Дмитріевская . . .	1,800	1,000
— — Березовкѣ, 18 февраля . . .	Аѳанасьевская . .	400	250
12 апрѣля	Васильевская . . .	700	300
26 сентября.	Ивановская. . . .	900	700
— — Васильевкѣ, 2 февраля . .	Срѣтенская. . . .	480	200
12 апрѣля .	Васильевская . . .	600	380
22 октября	Казанская	710	400
Въ Одесскомъ уѣздѣ:			
Въ колоніи Зельцъ, 15 и 16 октября . . .	Кучурганская . . .	24,043	10,792
Итого: ярмарочныхъ мѣстъ 37	Ярмарокъ . . . 100	879,346	439,537

Примѣчаніе. Въ 1859 году новыхъ ярмарокъ въ губерніи открыто не было.

ТАБЛИЦА № 34

Главнѣйшихъ ярмарокъ Херсонской губерніи и Одесскаго градоначальства въ 1851 и 1852 годахъ.

Гдѣ бывали ярмарки и какъ назывались.	Въ какомъ году учреждены.	Время ярмарокъ.	На какую сумму привезено товаровъ.	На какую сумму продано.
Въ г. Херсонѣ, Троицкая	1808	въ день сошествія Св. Духа	30,000 р.	отъ 15 до 20,000 р.
— » Одессѣ, Крестовоздвиженская	1835	съ 14 сентября по 1 октября	428,500 »	147,000 »
— » Александріи, сырная	—	въ первые 3 дня масляницы	на 7,000 руб. въ каждой	на 4,000 рублей въ каждой.
Петро-Павловская	—	29 іюня		
Николаевская	—	6 декабря		
— Ново-Георгіевскѣ, Великопостная	1801	въ субботу 1-й нед. вел. поста	на 25,000 руб. сер. въ каждой.	на 13,000 руб. сер. въ каждой.
Средопостная	—	въ серединѣ велик. поста		
Вознесенская	—	на Вознесеніе		
Петро-Павловск.	—	29 іюня		
Спасовская	—	1 августа		
Покровская	—	1 октября		
Введенская	—	21 ноября		
Николаевская	—	6 декабря		
— Бобринцѣ, Онуфріевская	1806	12 іюня	—	—
Воздвиженская	—	14 сентября	—	—
Николаевская	—	6 декабря	—	—
Евдокіевская	—	1 марта	15,000 р.	10,000 р.
— Елисаветградѣ, средопостная	—	въ серединѣ велик. поста	до 900,000	отъ 200,000 р. до 500,900 р.
Георгіевская	—	23 апрѣля		
Петро-Павловск.	1754	29 іюня		
Сменовская	1806	1 октября		
Спиридоновская	1846	12 декабря (продолжается 7, 8 и 10 дней)		
— Ново-Миргородѣ, Похвальная	—	продолжаются отъ 1 до 6 дней	—	до 100,000 руб. на всѣхъ.
Вознесенская	—		—	
Рождество-Богородицкая	—		—	
Дмитріевская	—		—	

Въ г. Вознесенскѣ, Николаевская	Съ открытіемъ военнаго поселенія.	9 мая.	—	отъ 70 до 150,000 въ каждой.
Маккавеевская		1 августа	—	
Покровская		1 октября	—	
— » Тирасполѣ, Средопостная	1841	продолжаются по 7 дней	до 30,000 въ каждой	отъ 10 до 16,000 въ каждой
Вознесенская	—			
Покровская	—			
— п. Новой - Прагѣ, февральская	1846	8 февраля		отъ 10 до 18,000 въ каждой
Похвальная	1806	въ суб. 5-й нед. поста.		
предъ сошествіемъ Св. Духа	—	Въ послѣднюю нед. пятидесятницы	отъ 15 до 25,000 въ каждой.	
Преображенская	—	6 августа		
Пречистенская	—	8 сентября		
Введенская	—	21 ноября		
— м. Братолюбовкѣ, Евдокіевская	—	1 марта	5,000	4,000
Николаевская	—	9 мая		отъ 600 до 1,500 въ каждой
Троицкая	—	въ день сош. Св. Духа.	отъ 1,000 до 1,600 въ каждой	
Покровская	—	1 октября		
— м. Сѣдневкѣ, 4 ярмарки	—		—	до 300,000 во всѣхъ

На основаніи этихъ оффиціальныхъ свѣдѣній, могутъ быть сдѣланы слѣдующіе выводы:

1) Число ярмарочныхъ мѣстъ вообще очень значительно; значеніе ихъ весьма разнообразно. Первое мѣсто и притомъ безъ всякаго сравненія занимаетъ Елисаветградъ, потомъ Вознесенскъ, Одесса, Ново-Георгіевскъ, м. Сѣдневка, Ново-Миргородъ и Новая-Прага; въ каждое изъ этихъ мѣстъ, въ общей сложности, въ теченіе года, привозится товаровъ на ярмарки не менѣе какъ на 100,000 р. с., но доходитъ и до милліона; прочія ярмарки въ губерніи, за исключеніемъ Троицкой въ Херсонѣ и нѣкоторыхъ въ Тирасполѣ, могутъ быть названы вполнѣ сельскими; общая цѣнность привоза на нихъ не составляетъ и десятковъ тысячъ рублей.

2) Число ярмарокъ въ краѣ еще значительнѣе, но не всѣ ярмарки въ одномъ и томъ же мѣстѣ имѣютъ одинаковый торговый оборотъ. И въ этомъ отношеніи, Георгіевская ярмарка, въ Елисаветградѣ, представляетъ исключеніе: цѣнность привозимыхъ на нее товаровъ составляетъ почти половину всѣхъ ярмарочныхъ цѣнностей, въ теченіе всего года, во всемъ краѣ. Вообще же можно замѣтить, что весеннія и осеннія ярмарки значительнѣе лѣтнихъ и

зимнихъ и что число ярмарокъ такъ велико въ краѣ, что нѣкоторыя иногда и не бываютъ.

3) Распродаются на ярмаркахъ товары отъ 1/3 до 1/2 всего количества ихъ, а иногда и того менѣе. Трудно впрочемъ повѣрить такой нерасчетливости купцовъ, которые постоянно, не смотря на многолѣтніе опыты, предлагаютъ товары въ несоразмѣрно большомъ количествѣ, истрачивая значительныя суммы на передвиженіе ихъ.

4) Всѣ приведенныя оффиціальныя свѣдѣнія далеко неполны, чтобы можно было составить по нимъ вѣрное понятіе о ярмарочной торговлѣ; они могутъ служить только для нагляднаго изученія различной степени важности, которую имѣетъ здѣсь какой-либо городъ или селеніе, въ сравненіи съ прочими мѣстами, по ярмарочной торговлѣ.

1) ЕЛИСАВЕТГРАДСКІЯ ЯРМАРКИ.

а) *Георіевская ярмарка.* Первыя свѣдѣнія объ оборотахъ этой ярмарки имѣемъ за 1840 годъ. По свидѣтельству г. Скальковскаго, цѣнность товаровъ въ этомъ году не превышала 1.500,000 р. асс. (1). За 1847 годъ имѣется болѣе подробное указаніе относительно предметовъ мѣстной торговли; такъ: хлѣба въ зернѣ привезено было и продано въ раздробъ: пшеницы до 750 четвертей по 4 р. четверть, ржи до 385 по 1 р. 50 к., ячменя до 750 по 1 р. 50., овса до 1,500 по 1 р. 50 к., гречихи до 80 по 2 р. 50 к., проса до 125 по 2 р. и гороху до 29 по 3 р. с. Шерсти въ продажѣ не было. Лошадей разнаго достоинства продано до 800, на сумму до 24,000 р. с. Рогатаго скота продано до 4,000 воловъ, на сумму до 60,000 р. с. Лѣса въ продажѣ было очень мало и продано на сумму до 300 р. с. Водки продано 1,165 вед., на 513 р. с. Мануфактурныхъ и фабричныхъ издѣлій привезено на 500,000 р. с., а продано оптомъ на 250,000 руб. сер. (2).

Въ 1848 году привезено всѣхъ мануфактурныхъ товаровъ на 1.166,000 р. с., а продано на 350,000 р. с. Рогатаго скота было 11,300 штукъ, а продано 9,000, по цѣнамъ: за крупную до 50 р., а среднюю и мелкую до 15 р. с. Лошадей было 5,000, а продано 4,150, лучшей породы по 300 р., средней по 100 р., низшей по 20 руб. сер. (3).

По собраннымъ г. Аксаковымъ оффиціальнымъ свѣдѣніямъ, обороты этой ярмарки были слѣдующіе:

1850 года. Мануфактурныхъ товаровъ было привезено на 300,000 р. с., продано на 150,000 руб. сер.

---

(1) Журн. мин. внутр. дѣлъ, ч. XI, кн. 4, 1855 г.

(2) Записки Импер. общ. сел. хоз. южной Россіи. 1847 г, № 5.

(3) Записки одесскаго общ. ист. и др. т. II.

Рогатаго скота 7,000 штукъ, продано 4,500; цѣны были: за крупный скотъ 35 руб., за средній 25, а за мелкій 15 руб. сер.

Овецъ испанскихъ не было.

Овецъ простыхъ 2,000 штукъ; проданы всѣ отъ 2 р. до 2 р. 60 к. с.

Лошадей 5,000 штукъ, продано 3,000, цѣны: 500 р., 100 и 15 р. с.

Дегтю 100 пудовъ; проданъ весь по 1 р. 75 к. с. за пудъ.

Смола—продана вся, по 60 к. с. за пудъ.

Соли привезено 2,000 пудовъ, продано 1,000 по 50 к. с. за пудъ.

Шерсти въ продажѣ не было.

Экипажи, лѣсъ, уголья, земледѣльческія орудія и прочаго, всего 1,000 возовъ.

Хлѣба разнаго 600 четвертей.

1851 года. Мануфактурныхъ и разныхъ издѣлій было въ привозѣ на 1.195,000 р. с., продано на 605,000 руб. сер.

Рогатаго скота 8,000 штукъ, продано 4,000, цѣны: 50 р., 26 р. и 10 р. с.

Овецъ простыхъ 1,500 штукъ, проданы всѣ, цѣны: 1 р. 50 к. до 2 руб. 50 коп. сер.

Лошадей 5,500 штукъ, продано 2,500, цѣны: 150, 80 и 12 руб. сер.

Дегтю привезено 1,000 пудовъ, продано 800 пудовъ, цѣна до 2 р. с. за пудъ.

Смолы привезено 1,200 пудовъ, продано 900 пудовъ, цѣна по 80 к. с.

Соли привезено 1,000 пудовъ, продана вся, по 60 к. с. за пудъ.

Экипажей, лѣса, орудій и проч. 3,000 возовъ, продано 1,800 возовъ.

Хлѣба привезено 800 четвертей; проданъ весь.

1852 года. Мануфактурныхъ и другихъ издѣлій привезено на 1.200,000 р. с., продано на 400,000 р. с.

Рогатаго скота приведено 6,500 штукъ, продано 3,500, цѣны: 150 р., 85 р. и 12 р., въ сложности около 520,000 р. с.

Дегтю привезено 2,000 пудовъ, продано 1,800, по 2 р. с. за пудъ.

Смолы привезено 1,000 пудовъ, продано 900, по 80 к. с. за пудъ.

Соли привезено 2,000 пудовъ, продано 1,800, по 55 к. с. за пудъ.

Лѣса разнаго привезено 300 возовъ, проданъ весь.

Земледѣльческихъ орудій 500 возовъ, проданы всѣ.

Экипажей разныхъ 500 штукъ, цѣною отъ 50 до 1,000 р. с.

Хлѣба привезено 1,800 четвертей, проданъ весь.

Обороты Георгіевской ярмарки въ 1853 и 1854 годахъ показаны нѣсколько подробнѣе, въ таблицахъ № 35 и 36.

ТАБЛИЦА № 35.

Оборотъ Елисаветградской Георгіевской ярмарки въ 1853 году.

	Привезено товаровъ.	Продано товаровъ.
Русскихъ товаровъ:		
Шерстяныхъ	200,000	120,000
Бумажныхъ	725,000	430,000
Льняныхъ и пеньковыхъ	3,000	1,600
Шелковыхъ и полушелковыхъ	135,000	60,000
Золотыхъ и серебряныхъ	140,000	22,000
Нейзильберъ варшавскій.	8,000	2,000
Накладнаго серебра	1,000	300
Игольныхъ товаровъ	5,000	3,000
Галантерейныхъ	100,000	75,000
Парчи золотой	10,000	2,000
Парчи аплике	8,000	7,000
Косметическихъ	10,000	7,000
Книгъ	900	400
Бакалейныхъ товаровъ привозныхъ не было, а здѣшнихъ было	120,000	50,000
Мѣховъ	3,000	550
Бумаги писчей	12,000	1,500
Картузовъ и шляпъ	700	500
Сапоговъ и башмаковъ	7,000	3,500
Кожъ разнаго сорта	2,000	1,500
Сафьяну	600	300
Опойковъ	5,000	2,900
Выростковъ	1,200	800
Кожъ подошвенныхъ	7,000	4,500
Разныхъ мелкихъ кожевенныхъ вещей.	1,800	900
Желѣза разнаго рода	7,000	4,800
Гвоздей, разныхъ желѣзныхъ вещей	10,000	2,000
Колоколовъ	300	120
Ножей столовыхъ разнаго сорта	5,000	3,000
Шорныхъ разныхъ товаровъ, скобельныхъ и мочальныхъ	5,000	2,000
Экипажей разныхъ	1,600	800
Крестьянскихъ свитъ.	300	120
Поясковъ и чулокъ	3,000	1,600
Суконъ крестьянскихъ	200	120
Суконъ простыхъ фабричныхъ	400	200

Свѣчей восковыхъ	350	120
— стеариновыхъ	800	300
— сальныхъ	150	100
Рыбы соленой: простой	350	200
— красной	не было	
Сардинъ	300	50
Икры паюсной	150	50
Сельдей голландскихъ и разныхъ	250	80
Балыка	не было	
Лавроваго листу	50	35
Дегтю возоваго	3,000	2,300
— чистаго	1,200	850
Мыла въ привозѣ	не было	
Ковровъ	600	300
Холста простаго	3,000	2,500
Соли разнаго сорта	3,200	3,200
Косъ сѣнокосныхъ	не было	
Селитры въ привозѣ	не было	
Овчинныхъ полушубковъ	600	250
Посуды разной деревянной	240	210
Простыхъ сундуковъ	150	140
Игрушекъ разныхъ	160	30
Шляпъ поярковыхъ	150	80
Счетовъ и щетокъ	100	50
Телѣгъ простыхъ	1,000	900
Табаку амофорнскаго	150	100
Кожъ разныхъ (должно быть сырыхъ)	280	160
Посуды фарфоровой, фаянсовой и хрустальной	2,000	600
Зеркалъ	850	200
Стекла разнаго	200	120
Шерсти въ привозѣ	не было	
Лошадей: жеребцовъ	23,500	13,700
— ремонтныхъ	25,320	18,125
— барышничьихъ	12,000	7,300
— мелкихъ	5,000	3,300
— табунныхъ	не было	
Воловъ	72,500	61,300
Коровъ	38,300	30,550
Овецъ простыхъ	5,250	5,250
Быковъ	18,700	15,175
Хлѣба разнаго, въ мукѣ и зернѣ	7,900	7,900
Итого русскихъ товаровъ	1.766,750	987,535

Иностранныхъ товаровъ, по европейской торговлѣ:		
Шелковыхъ	2,800	750
Шерстяныхъ	8,000	2,800
Галантерейныхъ	2,800	1,300
Рому, винъ и другихъ	4,500	2,500
Часовъ всякихъ	800	425
Разныхъ другихъ товаровъ	1,500	1,200
По азіятской торговлѣ:		
Чаю	1,800	1,200
Кофе	1,000	600
Табаку турецкаго	2,200	1,200
Кореньевъ разныхъ	400	150
Красокъ разныхъ	500	380
Итого иностранныхъ товаровъ . .	26,300	12,505
А всего . .	1.793,050	1.000,040

ТАБЛИЦА № 36.

Свѣдѣніе о движеніи торговли во время Георгіевской ярмарки, бывшей въ г. Елисаветградѣ апрѣля 23 дня 1854 года.

Что именно было привезено на ярмарку.	На какую сумму.	На сколько продано.	Наименованіе предметовъ и цѣны серебромъ, по которымъ оные на ярмаркѣ продавались.	Руб.	Коп.
1) Мануфактурныхъ товаровъ и прочихъ издѣлій .	973,000	552,000			
2) Всѣхъ родовъ хлѣба	6,800	6,800	Пшеницы, за четверть.	3	50
			Ржи	1	75
			Ячменя	1	50
			Овса	2	25
			Гречихи	3	»
			Проса	2	50
			Гороха	3	50
			Льна	6	»
			Муки пшеничной . .	3	62
			— ржаной . . .	2	55

			Пшена	4	75
			Крупъ гречневыхъ . .	6	»
			— ячныхъ . . .	4	»
			Соли пудъ	»	60
3) Рогатаго скота. .	140,000	85,000	Пара воловъ, отъ 4 до 7 лѣтъ	70	»
			Пара быковъ . . .	25	»
			Корова яловая	15	»
			— съ теленкомъ .	17	»
			Лошадь хорошая. . .	250	»
			— худшая . . .	100	»
			— крестьянская .	20	»
4) Овецъ испанскихъ .	»	»	за десятокъ . . .	»	»
— простыхъ .	6,500	6,500	за сотню.	200	»
5) Шерсти испанской.	не бы	ло			
6) Сала свинаго . .	350	200	за пудъ	3	»
7) Дегтя возоваго. .	4,300	2,200	—	»	85
— чистаго . .	750	500	—	2	»
Смолы	150	120	—	1	20
Воску	190	100	—	20	»
8) Экипажей и разныхъ шорныхъ товаровъ.	10,600	5,000	Коляска 4-хъ мѣстная	450	»
			Карета 2-хъ мѣстная .	300	»
			Дрожки	150	»
			Бричка	50	»
			Повозка простая, конская	12	»
			Возъ простой, воловый	10	»
9) Земледѣльческихъ орудій	1,100	1,100	Плугъ съ желѣзомъ .	5	»
			— безъ желѣза. .	3	75
10) Разныхъ деревянныхъ издѣлій . .	2,700	1,900	Ось	»	30
			Войя	»	50
			Вилы	»	10
			Грабли	»	8
			Ночвы	»	50
			Обручей десятокъ . .	»	25
			Оглобель пара . . .	»	35
			Ярмо	»	75
			Сундукъ съ оковкою .	»	»
			— безъ оковки .	4	20
11) Разной деревянной посуды.	400	400	Кадушка, въ 20 ведеръ	1	75
			— — 15 —	1	55
			— — 10 —	1	»
			Барило въ 20 —	2	»
			— — 15 —	1	25
			— — 10 —	»	50
			Ведеръ пара. . . .	»	20

Теперь слѣдуетъ сказать о мнѣніи г. Аксакова, выраженномъ на счетъ этой ярмарки, тѣмъ болѣе замѣчательномъ, что, кромѣ изслѣдованія ея самой, онъ приводитъ сравненіе ея съ другими главнѣйшими ярмарками южной Россіи.

„Въ городѣ Елисаветградѣ, Херсонской губерніи, три ярмарки: Георгіевская, Петровская и Семеновская.

„Всѣ они были мелочными розничными ярмарками, но московскіе фабриканты, отыскивая новые рынки для сбыта товаровъ, стали посѣщать Георгіевскую ярмарку, и наконецъ учредилась, лѣтъ уже 20 тому назадъ, оптовая ярмарка, о которой, кажется, нѣтъ никакихъ оффиціальныхъ свѣдѣній въ гражданскомъ вѣдомствѣ. Ярмарка эта слабѣе всѣхъ описываемыхъ нами украинскихъ ярмарокъ, даже Сумской, но замѣчательна тѣмъ, что выражаетъ стремленіе торговли къ югу, къ Новороссійскому краю.

„Изъ дѣятелей украинской ярмарочной торговли, посѣщаютъ ее преимущественно краснорядцы; человѣкъ до 70 оптовыхъ торговцевъ, фабрикантовъ, съ бумажными и шелковыми товарами. Изъ торговцевъ прочими товарами ѣздятъ немногіе. Впрочемъ бываютъ три торговца съ замочнымъ товаромъ, изъ с. Павлова, Нижегородской губерніи, Горбатовскаго уѣзда; они посылаютъ сюда свой товаръ, большею частью, прямо съ крещенской.

„Особенность этой ярмарки составляютъ слѣдующія явленія:

„1) Она сильна торговлею рогатаго скота и черныхъ крестьянскихъ товаровъ, преимущественно малороссійскихъ: холста, одежды крестьянской и т. п. По подробной вѣдомости 1853 года было приведено:

Лошадей	на 66,520	руб. сереб.
Воловъ	— 72,500	— —
Коровъ	— 38,300	— —
Быковъ	— 18,700	— —
Простыхъ овецъ	— 5,250	— —

„По вѣдомости 1854 года скотъ показанъ по числу головъ.

Лошадей	600 штукъ.
Рогатаго скота	900 —
Овецъ	50 —

„Мы были сами на этой ярмаркѣ и лично убѣдились въ томъ, что лошадей и рогатаго скота было, конечно, въ 10 разъ болѣе. Въ 1852 году, по оффиціальнымъ же даннымъ, было рогатаго скота 7,000 головъ, лошадей 6,500, овецъ 1,200 штукъ.

„2) Другую особенность этой ярмарки составляютъ евреи. Елисаветградъ и безъ ярмарки довольно тѣсно населенъ евреями, а во время ярмарки новый приливъ еврейскаго племени сообщаетъ ей особенную живость.

„3) Городъ Елисаветградъ чистенькій, прекрасно обстроенный, служитъ мѣстомъ пребыванія штабу и разнымъ военнымъ начальникамъ съ ихъ семействами. Розничная торговля въ немъ довольно сильна и въ обыкновенное время; но на ярмаркѣ она, разумѣется, усиливается въ десятеро. Это усиленіе розничной торговли, пуская въ оборотъ наличныя деньги, дѣлаетъ ярмарку весьма полезною для оптовыхъ торговцевъ.

„4) Многіе московскіе мануфактурные торговцы посылаютъ прикащиковъ, послѣ маслянской ярмарки, въ походъ, или лучше сказать въ объѣздъ, за деньгами. Для этихъ прикащиковъ сборнымъ пунктомъ и срочнымъ временемъ обыкновенно назначается Елисаветградская ярмарка.

„Такимъ образомъ на эту ярмарку являются товары изъ великорусскаго мануфактурнаго раіона; изъ Москвы, или вѣрнѣе сказать, изъ Харьковскаго склада—золотыя и серебряныя издѣлія (Губкина); изъ Нижегородской губерніи (замочные товары), изъ Польши (отъ фабриканта Гейера, имѣющаго складъ въ Харьковѣ), изъ Кіева, изъ Одессы, изъ Бердичева (галантерейный товаръ, иностранные товары и голландское полотно), изъ Херсона (съ игрушками, посудой и проч.), изъ Кишинева, изъ западныхъ губерній и т. п. Покупатели: евреи Новороссійскаго края, Бессарабія, Одесса, Николаевъ, Херсонъ. На скотъ покупатели: бѣлгородскіе и вообще великорусскіе рѣзники. Помѣщиковъ и вообще „публики“ съѣзжается очень много. Ярмарка торгуетъ во временныхъ деревянныхъ и холщевыхъ помѣщеніяхъ за городомъ (*).

„Неудобство ярмарки состоитъ въ раннемъ ея срокѣ (21 апрѣля), ибо не всегда къ этому времени просыхаютъ дороги, что увеличиваетъ дороговизну провоза. Извозчики, неувѣренные въ томъ, что найдутъ себѣ работу въ обратный путь, берутъ довольно дорого. Провозъ отъ Москвы, въ 1845 году, стоилъ 1 руб. 50 коп. сер. съ пуда, а отсюда до Ромна, куда отправляютъ остатки товаровъ, для Вознесенской ярмарки—отъ 50 до 60 коп. сер. съ пуда. Разстояніе до Елисаветграда, отъ Харькова 370 верстъ, отъ Ромна 300 верстъ, отъ Полтавы 230 верстъ.“

Вообще, по мнѣнію г. Аксакова, на этой ярмаркѣ бываетъ товаровъ въ привозѣ—на 2.000,000 руб. сер., а въ продажѣ—на 1.500,000 руб. сер. Мануфактурныхъ товаровъ продается на этой ярмаркѣ: бумажныхъ на 500,000 руб. сер., шелковыхъ на 75.000 руб. сер., суконныхъ на 75,000 руб. сер., шерстянныхъ на 75,000 руб. сер. и льняныхъ на 25.000 руб. сер., всего на 750,000 руб. сер.

(*) Въ настоящее время выстроены на этомъ мѣстѣ обширныя каменныя лавки, вполнѣ удовлетворяющія потребностямъ ярмарки.

Хотя за послѣдніе годы нѣтъ оффиціальныхъ свѣдѣній объ оборотахъ этой ярмарки, но, по словамъ мѣстныхъ торговцевъ, она получила еще большее развитіе, особенно по торговлѣ мануфактурными товарами (1).

б) *Средопостная ярмарка.* Это первая ярмарка, на которой скотъ имѣетъ сбытъ, послѣ зимняго корма, и такъ какъ въ это время онъ бываетъ въ самомъ жалкомъ состояніи, а зеленый подножный кормъ является еще только черезъ нѣсколько недѣль, то цѣны на скотъ бываютъ самыя низкія и его пригоняютъ обыкновенно только тѣ, которые нуждаются въ деньгахъ. Затѣмъ, по цѣнности, слѣдуютъ лошади, но также невысокихъ статей и не въ большомъ количествѣ. Въ 1848 году было пригнано 3,300 головъ рогатаго скота, который былъ проданъ весь: крупный по 30 руб., средній по 20 и мелкій до 10 руб. сер.; лошадей было 300, также всѣ распроданы: лучшія по 100 руб., среднія 35 и худшія 15. Мануфактурныхъ товаровъ было въ привозѣ на 10,000 руб. сер., а продано на 3,000 руб. сер (2).

в) *Петро-Павловская ярмарка,* первая по времени учрежденія въ Елисаветградѣ, существующая съ 1754 года, и долго сохранявшая первое мѣсто въ числѣ прочихъ ярмарокъ этого города, пока Георгіевская ярмарка не представила болѣе удобства, по времени, для ярмарочныхъ товаровъ главнѣйшихъ украинскихъ ярмарокъ. Отъ этого, по мануфактурной торговлѣ и вообще предметами привозными, внѣшними, Петро-Павловская ярмарка далеко уступаетъ Георгіевской, но торговля скотомъ и лошадьми не менѣе значительна. Въ это время скотъ отходитъ, т. е. тучнѣетъ, подножный кормъ самый богатый и дешевый и потому сюда сгоняется большое число головъ, преимущественно воловъ, для угонки на бойни внутрь имперіи и въ Австрію, и лошадей, болѣе табунныхъ, раскупаемыхъ какъ для мѣстной надобности, такъ ремонтерами и барышниками, для увода ихъ въ другія губерніи, а когда дозволено правительствомъ, то являются и австрійскіе ремонтеры и барышники, покупающіе большею частью цѣлые табуны.

Въ 1847 году было пригнано рогатаго скота на 275,170 руб. сер., а продано на 109,550 руб. сер (3); лошадей на 81,815 руб., продано на 15,875 руб. сер.; мануфактурныхъ товаровъ было на 63,445 руб., а продано на 24,880 руб. сер.; всѣхъ родовъ хлѣба 1,040 четвертей; соли на 1,650 руб. 60 коп. пудъ, продана вся; дегтю: чистаго на 222 руб., возоваго на

---

(1) Свидѣтельство *Новороссійскаго календаря* въ этомъ случаѣ не можетъ быть принято, потому что онъ до сихъ поръ *неизмѣнно* показываетъ обороты всѣхъ 5 ярмарокъ, въ Елисаветградѣ, по привозу на 900,000 руб., а по продажѣ отъ 200,000 до 500,000 руб. серебромъ.

(2) Записки од. общ. ист. и дев. торг. II.

(3) Изъ этого скота куплено на убой 3,020 и для хозяйства 1,000 головъ.

442 руб., проданъ весь, первый 1 руб. 7¼ коп., а второй по 85¾ коп. пудъ; овечей шерсти, простой на 6,200 руб., испанской на 3,100 руб., продана вся, первая отъ 1 руб. 50 коп. до 2 руб., а вторая отъ 3 до 3 руб. 50 коп.; разныхъ земледѣльческихъ орудій, деревянной посуды и экипажей на 20,170 руб., продано все, по цѣнамъ: доска въ 2½ дюйма 1 руб., въ 2 дюйма 80 коп., въ 1½ дюйма 60 коп., въ 1 д. 35 к., кроква по 50 коп., уголья четверть до 50 коп., лубокъ 30 к., возъ простой до 10 руб., разные роды экипажей отъ 50 до 300 руб. сер.

Въ 1848 году было продано: 4,000 головъ рогатаго скота, 1,000 лошадей и мануфактурныхъ товаровъ на 8,000 руб. сер. (1).

г) *Семенская* или *Семеновская ярмарка* значительнѣе Петро-Павловской по торговлѣ мануфактурной и лошадьми, но слабѣе торговлею рогатымъ скотомъ. Лошадей стараются сбыть до уничтоженія подножнаго корма и потому, кромѣ табунныхъ, сюда приводятся и тѣ лошади, которыхъ барышники не успѣли сбыть по предложеннымъ ими цѣнамъ въ прежнія ярмарки. Скотъ покупается также на угонку для внутреннихъ боень имперіи, хотя и не въ столь отдаленныя мѣста, какъ на лѣтнихъ ярмаркахъ, а также покупается молодой скотъ для *годованія*, т. е. вскормленія до будущаго лѣта.

Въ 1847 году было привезено: всѣхъ родовъ хлѣба 1,057 четвертей, проданъ весь; разнаго рода скота на 148,500 руб., продано на 95,000 руб., по цѣнамъ: крупный до 30, средній 26 и мелкій 15 руб.; лошадей на 65,000 руб., продано на 35,007 руб.; дегтю чистаго 125 пудовъ, возоваго 350, проданъ весь, по 1 руб. 43 коп., а послѣдній по 80 коп. пудъ; соли 2,900, продана вся, по 50 коп.; шерсти испанской 350 пуд., простой 2,500, продана вся; лѣса и земледѣльческихъ орудій на 17,955 руб., продано все; мануфактурныхъ товаровъ на 60,000 руб., продано на 23,000 руб. (2).

Въ 1848 году привезено мануфактурныхъ товаровъ на 200,000 руб. и продано на 50,000 руб., пригнано рогатаго скота 9,000 головъ, продано 4,000, лошадей 1,500, продано 600 (3).

д) *Спиридоновская ярмарка* менѣе значительна, но, судя по недавнему учрежденію ея, и она обѣщаетъ развитіе въ будущемъ.

2) Одесская ярмарка.

Въ Одессѣ существуетъ только одна ярмарка въ году—Кресто-Воздвиженская, продолжающаяся съ 14 сентября по 1 октября. Въ первые годы учреж-

---

(1) Записки Имп. общ. сел. хоз. южной Россіи, 1847 г., № 12 и Записки од. общ. ист. и деп. торг. II.

(2) Записки имп. общ. сел. хоз. южной Россіи, № 12, 1847 г.

(3) Записки од. общ. ист. и департ. торг. II.

денія ея, въ 1835 и 1836 годахъ, явилось на нее всего нѣсколько сотъ головъ всякаго скота вообще, и тѣ имѣли самый плохой сбытъ, такъ что, при дороговизнѣ корма здѣсь, эти непремѣнные предметы здѣшнихъ ярмарокъ совершенно перестали являться въ послѣдующіе годы. Отдаленность Одессы отъ пространства, въ которомъ расположились первѣйшія ярмарки въ южной Россіи, а съ другой стороны дороговизна извоза въ Одессу, составляютъ и понынѣ неблагопріятныя условія для здѣшней Кресто-Воздвиженской ярмарки; тѣмъ не менѣе нѣкоторые русскіе товары нашли здѣсь весьма хорошій сбытъ, такъ что общая сумма цѣнностей, въ привозѣ и продажѣ, постоянно росла и въ послѣдніе годы достигла такого размѣра, что эта ярмарка, по величинѣ оборотовъ, заняла первое мѣсто послѣ Елисаветградской Георгіевской и отличается отъ всѣхъ другихъ тѣмъ, что на ней обращаются почти исключительно одни мануфактурные товары русскихъ губерній.

Въ таблицѣ № 37 показаны по оффиціальнымъ свѣдѣніямъ, собираемымъ въ градоначальствѣ, обороты этой ярмарки съ 1844 по 1858 годъ.

ТАБЛИЦА № 37

Оборотовъ Кресто-Воздвиженской ярмарки въ г. Одессѣ.

Въ какомъ году.	Привезено товаровъ.	Продано.
	серебромъ рублей.	серебромъ рублей.
Въ 1844	280,200	79,800
— 1845	263,800	58,580
— 1846	299,300	78,950
— 1847	331,000	93,930
— 1848	398,300	134,700
— 1849	428,500	147,900
— 1850	430,700	142,060
— 1851	384,830	111,030
— 1852	398,500	120,320
— 1853	395,800	113,850
— 1854	141,080	27,615
— 1855	212,500	58,170
— 1856	323,130	139,754
— 1857	389,659	134,740

По свѣдѣніямъ же, помѣщеннымъ въ *Новороссійскомъ календарѣ*, обороты Кресто-Воздвиженской ярмарки несравненно значительнѣе оффиціальныхъ указаній, засвидѣтельствованныхъ градскимъ главою. Такъ въ 1857 году оборотъ этой ярмарки показанъ: по привозу, въ 1.618,000 руб. сер., вмѣсто 382,659 руб. сер., а по продажѣ, въ 655,370 руб., вмѣсто 134,740 руб. сер.; въ 1860 г. на 1.000,000 руб. по привозу и на 450,000 руб. сер. по продажѣ.

Въ то время, когда Одесса была порто-франко, найдено было необходимымъ устроить ярмарочныя помѣщенія за чертою порто-франко, для избѣжанія необходимости осмотра товаровъ. На счетъ городскихъ суммъ было выстроено большое каменное зданіе на Пересыпи; но мѣсто это оказалось чрезвычайно неудобно, потому что постоянная, густая пыль и отдаленность отъ города отнимали у многихъ охоту посѣщать ярмарку. Вообще здѣшняя ярмарка отличалась отсутствіемъ такъ называемой *публики*, не смотря на то, что въ это время ходили особые омнибусы. Въ послѣднее время, по уничтоженіи порто-франко, ярмарка располагается возлѣ самаго города, на Михайловской площади, противъ ботаническаго сада. Въ 1856 году на Пересыпи было занято ярмаркою 24 лавки и 26 балагановъ, отъ которыхъ поступило въ доходъ города 875 руб. 20 коп., а въ 1857 году за 24 лавки и 25 балагановъ получено 666 руб. 50 коп. сер.

Бо́льшая часть товаровъ привозится на эту ярмарку изъ Москвы и Харькова. Главнѣйшіе предметы торговли суть: золотыя и серебряныя издѣлія, пушные, галантерейные, скобельные и суздальскіе мануфактурные товары, а также простые овчинные тулупы. Г Скальковскій считаетъ, что въ привозѣ различныхъ товаровъ бываетъ на слѣдующія суммы:

Золотыхъ и серебряныхъ издѣлій	на	102,000	руб. сер.
Мѣховъ и пушныхъ товаровъ вообще	до	110,000	— —
Металлическихъ, нейзильберныхъ и накладнаго серебра издѣлій	—	52,000	— —
Иконъ, церковныхъ простыхъ приборовъ и проч. .	—	10,000	— —
Щепетильныхъ товаровъ	—	30,000	— —
Овчинныхъ тулуповъ и малороссійскихъ.	—	10,000	— —
Пряниковъ.	—	4,000	— —

Эта ярмарка также выражаетъ стремленіе русскихъ товаровъ на юго-западъ и едва-ли Одесса не есть послѣдній пунктъ, гдѣ они накопляются въ значительномъ количествѣ.

3) прочія важнѣйшія ярмарки губерніи.

Остальныя ярмарки губерніи болѣе или менѣе могутъ быть охарактеризованы одними общими для нихъ условіями. Вездѣ главнѣйшій торгъ составляетъ скотъ, земледѣльческія, большею частью крестьянскія, орудія, простая одежда, а мануфактурные товары являются лишь въ небольшомъ числѣ, изъ складовъ и лавокъ ближайшихъ городовъ и мѣстечекъ Херсонской, Кіевской и Подольской губерній, для сбыта или обмѣна на другіе товары; поэтому объ этой торговлѣ нечего особенно распространяться, а слѣдуетъ лишь указать на тѣ мѣста, гдѣ имѣетъ главнѣйшій сбытъ скотъ.

Мѣста эти суть: г. Ново-Миргородъ, м. Сѣдневка, г. Вознесенскъ, Ново-Георгіевскъ и с. Шестерня. Изъ нихъ Ново-Миргородъ замѣчателенъ торговлею лошадьми и рогатымъ скотомъ, который, какъ и въ мѣстечкѣ Сѣдневкѣ, пригоняется сюда иногда еще въ большемъ количествѣ, чѣмъ на Елисаветградскія ярмарки.

общее заключеніе о ярмаркахъ херсонской губерніи.

Здѣшнія ярмарки существуютъ, какъ для выгоднаго сбыта товаровъ, привозимыхъ изъ мануфактурныхъ округовъ Россіи, такъ еще болѣе для образованія большихъ партій скота, отъ розничной покупки его, для угонки внутрь имперіи и за границу или для здѣшнихъ салгановъ. Цѣнность мануфактурныхъ товаровъ, остающихся въ краѣ, едва-ли не менѣе цѣнности предметовъ, отпускаемыхъ отсюда въ другія губерніи и области имперіи. Лишь одна тяжелая необходимость—искать постоянно новыхъ рынковъ—заставляетъ производителей красныхъ товаровъ являться сюда на ярмарки и перевозить ихъ съ мѣста на мѣсто, тратя много времени, труда, напрасныхъ издержекъ и убытковъ.

Относительно товаровъ можно сказать слѣдующее:

Съ сѣвера и сѣверо-востока являются главными вкладчиками товаровъ: Московская, Владимірская и Костромская губерніи, вообще мануфактурный округъ, присылающій сюда: бумажныя, шелковыя, шерстяныя и льняныя издѣлія и отчасти сукна. Сверхъ того изъ Москвы, или черезъ посредство ея, привозятся: дорогіе мѣха, съѣстной, шорный, русскій и иностранный москотильный и галантерейный товаръ, чай, книги, аспидныя доски и проч. Изъ Костромской—сборный крестьянскій холстъ, крестьянскія сукна и игольный товаръ; изъ Ярославской очень мало—полотна; изъ Рязанской—бумажныя ткани низшихъ сортовъ и произведенія тамошнихъ чугунныхъ и желѣзныхъ заводовъ; изъ Нижегородской губерніи, или лучше сказать, отъ *Макарья*—желѣзо и желѣзныя издѣлія, замочный товаръ, ножи, сундуки, простая крестьянская пестрядь; изъ Орловской—чугунныя издѣлія, мочальный товаръ, канатъ, бичева,

холстъ, выдѣланная кожа и проч.; изъ Калужской—писчая бумага, калужская нить, калужская подошва, стеклянныя и чугунныя издѣлія; изъ Тулы—стальныя и мѣдныя издѣлія, скобяныя вещи, гармоніи и др.; изъ Черниговской—фарфоръ, глиняная посуда, писчая бумага, сукна.

Съ сѣверо-запада и сѣвера привозятся товары: изъ Смоленской губерніи—стеклянная посуда; изъ Риги—мануфактурные товары, преимущественно шерстобитныя ткани и сукна; изъ Гродненской губерніи, изъ Бѣлостока, изъ царства Польскаго—сукна и шерстяныя матеріи, варшавское серебро, разный галантерейный товаръ, гораздо высшаго качества, чѣмъ Московскій; изъ Кіевской и Подольской губерній и частью изъ сѣверной Бессарабіи—сукна и шерстяныя ткани, свекловичный сахаръ, иностранный еврейскій товаръ, т. е. доставляемый евреями чрезъ сухопутную границу: мѣха, разныя ткани, голландскія полотна, галантерейныя вещи довольно грубой нѣмецкой работы, австрійскія (штирійскія) сѣнокосныя косы и проч.; изъ Волынской губерніи—деготь и смола.

Съ запада, изъ Бессарабіи—молдавская слива, волошскій орѣхъ и отчасти вина.

Съ юга, изъ Крыма—соль, фрукты, крымскія мерлушки и крымскія вина, а чрезъ Одессу—бакалейные товары и иностранныя вина.

Съ востока, съ Дону и Астрахани—рыбій клей, икра и вязига; изъ Екатеринославской губерніи—скотъ и лошади.

Самая же Херсонская губернія поставляетъ на ярмарки скотъ, преимущественно рогатый и лошадей, сырыя кожи, табакъ, воскъ, медъ и черный товаръ для простаго народа; шерсть продается преимущественно простая, или сборная испанская, и то въ небольшомъ количествѣ и не на всѣхъ ярмаркахъ. Кромѣ того, такъ называемый *красольный товаръ*, т. е. щетина, сырыя шкурки, пухъ, перо, воскъ, медъ и разные другіе предметы сельской производительности; этотъ послѣдній товаръ идетъ преимущественно въ Ригу и Литву.

Независимо отъ ярмарокъ, во многихъ мѣстахъ Херсонской губерніи существуютъ торги или базары, еженедѣльные или черезъ двѣ недѣли, куда свозятся разные предметы сельской производительности и сельскаго потребленія. Главнѣйшіе торговцы на нихъ—евреи, скупающіе или вымѣнивающіе товаръ. Въ нѣкоторыхъ мѣстахъ на этихъ торжкахъ бываетъ въ продажѣ нѣсколько тысячъ четвертей пшеницы, какъ напримѣръ въ м. Ново-Воронцовкѣ. Значительные торжки бываютъ также въ посадѣ Новой-Прагѣ, Новой-Украинкѣ (Павловскѣ), м. Ревуцкомъ, с. Шестернѣ, м. Валегоцуловомъ и м. Березовкѣ (Александровкѣ); на этихъ торжкахъ, кромѣ хлѣба и разныхъ сельскихъ произведеній, продается въ значительномъ количествѣ сушеная рыба, соль и деготь. Въ городахъ базары эти бываютъ разнообразнѣе и обширнѣе,

особенно въ Одессѣ, Херсонѣ, Николаевѣ и отчасти въ Елисаветградѣ. Въ первыхъ городахъ базарною торговлею занимаются преимущественно колонисты. По собраннымъ свѣдѣніямъ, въ 1836 году, въ Николаевѣ привезено было въ базарные дни, которые бываютъ два раза въ недѣлю, разныхъ продуктовъ на 130,000 подводахъ. Нѣтъ никакого сомнѣнія, что базары въ общей сложности имѣютъ въ оборотѣ не меньшее число цѣнностей, какъ и всѣ ярмарки края вообще.

д) Исчисленіе магазиновъ, лавокъ, подваловъ и складовъ въ промышленнѣйшихъ мѣстахъ края.

Таблица № 38 показываетъ число лавокъ и винныхъ погребовъ въ городахъ края, но она дастъ весьма слабое понятіе о размѣрахъ торговли этихъ городовъ, такъ какъ самыя лавки и различныя торговыя помѣщенія пріобрѣтаютъ различное значеніе по степени важности тѣхъ мѣстъ, въ которыхъ онѣ находятся.

ТАБЛИЦА № 38.

О числѣ лавокъ и погребовъ въ городахъ Херсонской губерніи и Одесскаго градоначальства.

Названія городовъ.	По свѣдѣніямъ *военно-стат. обозрѣнія* 1849 г.		По указанію всеподданнѣйшихъ губернаторскихъ отчетовъ, торговыхъ лавокъ:			По дополнительнымъ свѣдѣніямъ за 1857 годъ.		
	Лавокъ.	Винныхъ погребовъ.	Въ 1857 году.	Въ 1858 году.	Въ 1859 году.	Торговыхъ лавокъ.	Погребовъ.	Хлѣбныхъ магазиновъ.
г. Одесса	3	32	»	»	»	1,660	554	590
— Херсонъ . . .	192	18	301	372	379	»	»	»
— Николаевъ. . .	216	38	»	»	»	199	75	»
— Елисаветградъ .	178	16	»	»	»	336	25	»
— Ново-Георгіевскъ	10	3	»	»	»	»	»	»
— Бериславъ. . .	10	2	48	50	44	»	»	»
— Тирасполь. . .	16	8	48	53	103	»	»	»
— Вознесенскъ . .	12	1	»	»	»	»	»	»
— Ново-Миргородъ	16	2	»	»	»	»	»	»
— Александрія . .	15	4	33	33	33	»	»	»
— Овидіополь . .	12	13	14	14	25	»	»	»
— Очаковъ . . .	26	1	25	28	32	»	»	»
— Новые-Дубоссары	10	15	48	48	48	»	»	»
— Григоріополь. .	24	17	30	30	30	»	»	»
— Ольвіополь . .	5	1	»	»	»	»	»	»
— Бобринецъ . .	27	3	52	52	47	»	»	»
— Ананьевъ . . .	10	1	56	57	57	»	»	»

Гораздо ближе представляется возможность судить о накопленіи въ какихъ-либо мѣстахъ различныхъ предметовъ торговли, разсматривая вѣдомости, составляемыя на рѣчныхъ пристаняхъ (вѣдомствомъ путей сообщеній), о количествѣ пришедшей и отправленной клади. Свѣдѣнія эти имѣютъ то достоинство, что не могутъ быть преувеличены, потому что приходящіе грузы обложены сборомъ извѣстной части процента со стоимости груза, въ пользу тѣхъ мѣстъ, гдѣ устроены пристани; самая же стоимость грузовъ показывается торговцами всегда гораздо ниже торговыхъ цѣнъ, точно также уменьшается ими и количество ихъ.

Днѣпровскія пристани. По Днѣпру производятся огромные сплавы лѣса изъ губерній верхняго его теченія, также ходятъ плоскодонныя барки, нагруженныя деревянною посудою, угольемъ, смолою, веревками, пенькою, канатами, конопляннымъ масломъ, желѣзомъ, чугуномъ, стекломъ и вообще разными предметами производства внутреннихъ, лѣсныхъ губерній Россіи.

Главныя пристани на Днѣпрѣ: *Крыловская*, при г. Ново-Георгіевскѣ, *Ново-Воронцовская* при д. Малые-Гирлы, *Бериславская* при г. Бериславѣ и *Херсонская* въ г. Херсонѣ. Самая значительная изъ нихъ въ Херсонѣ. Въ 1846 году изъ верховьевъ Днѣпра прибыло къ ней 398 судовъ и 496 лѣсныхъ плотовъ и барокъ; общая цѣнность груза составляла 1.016,398 руб. сер. (*).

Съ переходомъ нижняго Днѣпра въ вѣдѣніе управленія путей сообщеній, съ 16-го августа 1856 года по 1858 годъ, собранныя свѣдѣнія о движеніи различныхъ грузовъ показаны въ прилагаемыхъ при этомъ таблицахъ № 39 и 40. Во всеподданнѣйшихъ губернаторскихъ отчетахъ за 1856, 1858 и 1859 годы, общая цѣнность грузовъ по тремъ низовымъ пристанямъ Днѣпра показана слѣдующая:

Въ 1856 году	—	на	4.293,226	руб.	„	коп.	сер.
— 1858 —	пришедшихъ	—	1.630,376	—	80	—	—
	отплывшихъ	—	6.060,031	—	43	—	—
— 1859 —	пришедшихъ	—	1.156,477	—	20	—	—
	отплывшихъ	—	233,911	—	„	—	—

(*) Военно-статистическое обозр. Херсонской губ. 1849 г., стр. 169.

ТАБЛИЦА №. 39.

Цѣнность грузовъ отправленныхъ изъ низовыхъ пристаней Днѣпра, въ 1856 и 1857 годахъ.

Названія пристаней.	Названіе грузовъ, отправленныхъ изъ пристаней.	На какую сумму.	Куда отправлены.
Въ 1856 году съ 16 августа.			
Ново-Воронцовская	Пшеницы, говяжьяго сала и льнянаго сѣмени . . .	Рубли. 31,552	Въ г. Одессу.
	Ржи, пшеницы, льнянаго сѣмени, чугуннаго издѣлія и дровъ	13,878	— » Херсонъ.
	Дровъ	250	— » Николаевъ.
Бериславская	Ржи, пшеницы, льнянаго сѣмени, проса и крупичатой муки	2,649	— » Херсонъ.
	Льнянаго сѣмени и пшеницы.	14,070	— » Одессу.
Херсонская . .	Ржи, ржаной и крупичатой муки, сахару, меду, бакалейныхъ, мануфактурныхъ и кожевенныхъ товаровъ, желѣзныхъ и лѣсныхъ издѣлій	31,546	— м. Каховку.
	Съѣстныхъ продуктовъ и желѣзныхъ издѣлій . . .	1,617	— г. Бериславъ.
	Дровъ	150	— » Николаевъ.
	Пшеницы	480	— » Голую.
	Ржаной муки, ржи, пшена, пшеницы и холста . . .	2,240	— » Алешки.
Въ 1857 году.			
Ново-Воронцовская	Пшеницы, ржи, ячменя, льнянаго сѣмени, проса, вина горячаго	37,961	— » Херсонъ.
	Пшеницы и льнянаго сѣмени.	22,514	— » Одессу.
Бериславская .	Пшеницы, ржи, разныхъ съѣстныхъ продуктовъ, шерсти, табаку, кожъ и лѣсныхъ матеріаловъ . . .	22,851	— » Херсонъ.

	Мануфактурныхъ товаровъ, серебряныхъ вещей, ящикъ съ часами	4,100	Въ м. Каховку.
	Соли	900	— г. Николаевъ.
Херсонская . .	Пшеницы, ржи, льнянаго сѣмени, разныхъ съѣстныхъ продуктовъ и лѣсныхъ матеріаловъ	60,926	— Одессу.
	Крупчатой муки, масла, желѣза, индиго, синяго и желтаго дерева	1,234	— Никололь.
	Разныхъ съѣстныхъ продуктовъ, мануфактурныхъ, галантерейныхъ, бакалейныхъ, москотильныхъ, желѣзныхъ, чугунныхъ, кожевенныхъ и мѣдныхъ товаровъ и лѣсныхъ издѣлій	63,104	— м. Каховку.
	Крупчатой и ржаной муки, пшена, пшеницы, сахару, меду, мануфактурныхъ, холщевыхъ и кожевенныхъ товаровъ, желѣзныхъ чугунныхъ и лѣсныхъ издѣлій	6,494	— Алешки.
	Разныхъ съѣстныхъ продуктовъ, виноградаго вина, сальныхъ и стеариновыхъ свѣчей, желѣза, бичевы и бакалейныхъ товаровъ . .	10,602	— Берславъ.
	Пшеницы, крупчатой муки, ячменю, сахару, пшена, конопляного масла, мануфактурныхъ и кожевенныхъ товаровъ, табаку, желѣзныхъ и лѣсныхъ издѣлій.	3,340	не означено куда

ТАБЛИЦА № 40

Цѣнность грузовъ, пришедшихъ изъ разныхъ мѣстъ въ низовыя пристани Днѣпра, въ 1856 и 1857 годахъ.

Названіе пристаней.	Названіе пришедшихъ грузовъ.	На какую сумму.	Изъ какихъ мѣстъ.
Въ 1856 году съ 16 августа:			
		Рубли.	
Бериславская .	Пшеницы, овса, свѣчей, конопляного масла, конопати, желѣза и лѣсныхъ издѣлій.	1,065	изъ Херсона.
Херсонская . .	Овса, говяжьяго сала, картофеля и разныхъ лѣсныхъ матеріаловъ . . .	48,037	съ верховьевъ Днѣпра.
	Пшеницы, ржи, крупичатой и ржаной муки, овса, ячменя, льняного сѣмени и говяжьяго сала	66,192	изъ Никополя.
	Ржи, проса, пшеницы, льняного сѣмени и алебастра .	1,829	— Берислава.
	Крупичатой муки, горячаго вина, овса, пшеницы, проса, ржи, уголья и стекляной посуды.	6,038	— Александровска.
	Пшеницы, ржи, крупичатой и ржаной муки, овса, фасоли, проса, льняного сѣмени и съѣстныхъ продуктовъ	10,611	— Каховки.
	Пшеницы, ржи, льняного сѣмени, дровъ и чугунныхъ издѣлій	15,978	— Ново-Воронцовки.
	Соли.	10,728	— Казачьихъ лагерей.
	Виноградного вина, орѣховъ и яблокъ. . . .	11,751	— Алешекъ.
	Ржи, крупичатой и ржаной муки, ячменя и разныхъ съѣстныхъ продуктовъ .	13,492	— Голой.

Въ 1857 году:			
Бериславская.	Разныхъ съѣстныхъ продуктовъ, желѣзныхъ издѣлій, сѣна, бакалейнаго товара и лѣсныхъ издѣлій .	Рубли. 12,858	изъ Херсона.
Херсонская.	Пшеницы, ржи, крупичатой и ржаной муки, льнянаго сѣмени, сурепы, овса, сала, шерсти, госпитальныхъ вещей, лѣсныхъ матеріаловъ и издѣлій	283,673	— Никополя.
	Пшеницы, ржи, ячменя, проса, льнянаго сѣмени, сурепы, сала и горячаго вина	37,961	— Ново-Воронцовки.
	Крупичатой муки и алебастру	860	— Кичкасъ.
	Пшеницы, ржи, ржаной и крупичатой муки, льнянаго сѣмени, разныхъ съѣстныхъ продуктовъ и лѣсныхъ матеріаловъ . .	25,714	— Берислава.
	Ржаной муки и овса .	5,830	— Александровска.
	Пшеницы, ржи, гречихи, льнянаго сѣмени, разныхъ съѣстныхъ продуктовъ, кожъ, разной посуды, шерсти, лѣсныхъ матеріаловъ и издѣлій.	186,438	— Каховки.
	Съѣстныхъ продуктовъ . .	9,300	— Алешекъ.
	— — . .	15,675	— Голой.
	— — . .	10,083	— Казачьихъ лагерей.
	Съѣстныхъ продуктовъ, желѣзныхъ, чугунныхъ и мѣдныхъ издѣлій, бакалейныхъ товаровъ, стеколъ стеклянной и хрустальной посуды, лѣсныхъ матеріаловъ и издѣлій	к. 1.011,611р.70	изъ верховыхъ пристаней Днѣпра и его притоковъ.

Грузъ судовъ составляли: вино, спиртъ, разные напитки, деревянное масло, колоніальные товары, плоды и овощи, чугунный и желѣзный ломъ и проч.; на плотахъ и баркахъ доставлены: лѣсъ, желѣзо, хлѣбъ въ зернѣ, конопляное масло, смола, лѣсныя, металлическія и пеньковыя издѣлія, коровье масло, сало, свѣчи, шерсть, стекло, солодъ, медъ и проч. Въ 1856 году въ числѣ

Къ стран. 533-й.

ТАБЛИЦА № 41.

О количествѣ и цѣнности клади, пришедшей и отплывшей изъ Ново-Георгіевской пристани въ теченіе послѣднихъ десяти лѣтъ, съ 1848 по 1858 годъ.

Приишло.				Отплыло.			
Въ какомъ году.	Количество клади. Пудовъ.	Цѣнность клади. Рублей.	Откуда сплавлена.	Въ какомъ году.	Количество клади. Пудовъ.	Цѣнность клади. Рубли.	Куда отправлена.
Въ 1848 году				Въ 1848 году	34,980	104,280	Въ г. Пинскъ. — » Екатеринославъ.
— 1849 —	Не	было.		— 1849 —	27,000	50,000	— » Пинскъ.
— 1850 —				— 1850 —	48,000	15,000	— » Пинскъ.
— 1851 —				— 1851 —	Не	было	
— 1852 —	13,452	68,000	Изъ г. Екатеринослава. — Могилева.	— 1852 —	8,032	2,003	Въ г. Екатеринославъ. — » Пинскъ.
— 1853 —	53,692	22,013	— Пристаней: Бѣликъ. Столярова. Чернявской. — м. Свисловичи.	— 1853 —	302,250	250,071	— » Брестъ-Литовскій. — » Пинскъ. — » Могилевъ. — » Екатеринославъ. — » Херсонъ.
— 1854 —	Не	было		— 1854 —	250,826	198,147	— » Херсонъ. — » Екатеринославъ. — м. Шкловъ. — г. Могилевъ. — » Пинскъ. — » Брестъ-Литовскій.
— 1855 —	Не	было		— 1855 —	304,028	806,680	— » Пинскъ. — » Пропойскъ. — » Черниковъ. — » Брестъ-Литовскій.
— 1856 —	213,066	325,612	Изъ г. Брянска. — пр. Андрушевской. — г. Кіева. — Трубчевска. — пр. Юшковской.	— 1856 —	43,266	109,256	— » Екатеринославъ. — » Пинскъ. — » Брестъ-Литовскій
— 1857 —	370,008	284,022	— г. Брянска. — Новгорода-Сѣверска. — Кіева. — пр. Свисловицкой. — устья Припети. — Хонецкой. — Муровской. — Юшкевицкой. — Лоева. — Кричева.	— 1857 —	107,462	130,454	Въ г. Херсонъ. — » Брестъ-Литовскій. — » Варшаву. — » Пинскъ. — » Черниговъ. — » Кіевъ.
Примѣчаніе. Всѣ прибывшіе грузы остались въ Ново-Георгіевскѣ, для мѣстнаго потребленія.				*Примѣчаніе.* Всѣ отправленные грузы были подвезены къ пристани на колесахъ.			

О количествѣ и цѣнности чугуна, привезеннаго и отправленнаго изъ Ново-Георгіевской пристани за теченіе послѣднихъ трехъ лѣтъ, съ 1842 по 1852 годъ.

Наименованіе пристаней.	Привезено.		Отправлено.		
	Пудовъ.	Цѣнность.	Пудовъ.	Цѣнность.	
Въ г. Ивановѣ.	284,031	568,701	130,000	260,000	Въ 1842 году.
» Ивановѣ.					— 1843 —
» Ивановѣ.					— 1844 —
» Ивановѣ.	20,000	40,000	75,000	150,000	— 1845 —
» Ивановѣ.	5,000	9,985			— 1846 —
» Ивановѣ.					— 1847 —
» Ивановѣ.					— 1848 —
» Ивановѣ.					— 1849 —
» Ивановѣ.			22,000	44,000	— 1850 —
» Ивановѣ.					— 1851 —
» Ивановѣ.					— 1852 —
Въ г. Шуѣ.	121,861	238,858			Въ 1842 году.
» Шуѣ.					— 1843 —
» Шуѣ.					— 1844 —
» Шуѣ.					— 1845 —
» Шуѣ.					— 1846 —
» Шуѣ.					— 1847 —
» Шуѣ.					— 1848 —
» Шуѣ.					— 1849 —
» Шуѣ.					— 1850 —
» Шуѣ.					— 1851 —
» Шуѣ.					— 1852 —
Въ г. Кинешмѣ.	170,025	305,820	55,013	99,023	Въ 1842 году.
— Кинешмѣ.					— 1843 —
— Кинешмѣ.					— 1844 —
— Кинешмѣ.					— 1845 —
— Кинешмѣ.					— 1846 —
— Кинешмѣ.					— 1847 —
— Кинешмѣ.					— 1848 —
— Кинешмѣ.					— 1849 —
— Кинешмѣ.					— 1850 —
— Кинешмѣ.					— 1851 —
— Кинешмѣ.					— 1852 —
Въ г. Гаврилов-Посадѣ.	130,031	234,056	259,345	466,821	Въ 1842 году.
— Гаврилов-Посадѣ.					— 1843 —
— Гаврилов-Посадѣ.					— 1844 —
— Гаврилов-Посадѣ.					— 1845 —
— Гаврилов-Посадѣ.					— 1846 —
— Гаврилов-Посадѣ.					— 1847 —
— Гаврилов-Посадѣ.					— 1848 —
— Гаврилов-Посадѣ.					— 1849 —
— Гаврилов-Посадѣ.					— 1850 —
— Гаврилов-Посадѣ.					— 1851 —
— Гаврилов-Посадѣ.					— 1852 —

этихъ грузовъ было также сѣно, купленное у англо-французскихъ войскъ, при очищеніи ими Крыма. Въ 1858 году отошло за границу изъ Херсона 12 судовъ, съ грузомъ лѣса, пеньковыхъ издѣлій, смолы, льнянаго сѣмени, ячменя, чугунныхъ издѣлій и проч. на 47,734 р. 18 к. с.; изъ этихъ судовъ 7 русскихъ, 1 сардинское, 3 турецкихъ и 1 австрійское. Въ русскіе порты отправлено: лѣса, хлѣба, сала, масла, шерсти, кожъ, желѣза, сахару, винъ и другихъ товаровъ на сумму свыше 5.700,020 руб. сер.

По частнымъ же изслѣдованіямъ, торговля Херсона еще значительнѣе, именно: онъ получаетъ съ верховьевъ болѣе, чѣмъ на 2.000.000 р. с. различныхъ предметовъ, а отпускаетъ ихъ болѣе, чѣмъ на 8.000,000 р. с.; въ этомъ числѣ показано, что шерсти отправляется на 5.000,000 р. с. (1), хлѣба на 2.000.000 и лѣса на 2 000,000, всего на 9.000.000 руб. сер., включая сюда и операціи конторы торговаго дома г. Мальцова, отправляющей на значительную сумму заводскія издѣлія въ Одессу и черноморскіе и азовскіе порты (2). Если эти показанія не могутъ быть приняты за точныя для рѣчной торговли Херсона, то тѣмъ не менѣе они достаточно выражаютъ вообще торговую дѣятельность Херсона.

Въ Таблицѣ № 41 показано движеніе товаровъ въ Ново-Георгіевской пристани, въ теченіе послѣднихъ десяти лѣтъ, съ 1848 по 1858 годъ.

Бугскія пристани. На Бугѣ двѣ пристани: Николаевскій портъ и Вознесенская пристань, въ м. Кантакузенкѣ. Николаевъ ведетъ торговлю преимущественно съ Одессою и получаетъ изъ Херсона лѣсъ, а изъ Таврической губерніи соль. Вверхъ отъ Николаева суда идутъ только съ солью и отчасти съ лѣсомъ, а изъ Вознесенска отправляется зерновой хлѣбъ и сельско-хозяйственные продукты. Свѣдѣнія о движеніи торговли по Бугу не получены, поэтому ограничиваемся лишь однимъ частнымъ указаніемъ о торговлѣ Николаева въ 1857 году (3). Съ грузомъ отошло 350 судовъ, пароходовъ и баржей, преимущественно съ зерновымъ хлѣбомъ, именно: въ Одессу: овса 47,000 четвертей, ржи 37,000, ячменя 29,000, пшеницы 18,000, льнянаго сѣмени 2,500, проса 1,500 и ржаной муки 3,000 четвертей; въ Севастополь: овса 1,500 четвертей, муки 2,500, всего 142,000 четвертей; въ томъ числѣ перевезено пароходами и баржами 15,000.

Днѣстровскія пристани. Главнѣйшая и почти единственная пристань въ губерніи—Маякская, потому что если и останавливаются суда въ Тираполѣ, то лишь случайно, когда мелководіе не дозволяетъ спуститься ниже. Таблица № 42 показываетъ движеніе торговли въ Маякской пристани (см. стр. 534).

(1) Эта цифра преувеличена на 2.000,000 руб. сер.
(2) Одесскій вѣстникъ на 1859 годъ, № 88.
(3) Одесскій вѣстникъ на 1858 годъ.

ТАБЛИЦА № 42.

О количествѣ выгруженной клади и о числѣ судовъ прибывшихъ въ сел. Маяки.

Наименованіе клади и число судовъ.	Количество клади.	На сумму
Въ 1849 году.		
(8 байдаковъ, 604 галеры и 524 плота).		
		Руб. сер.
Пшеницы, четвертей	209,660	352,465
Спирту, ведеръ	22,480	121,400
Водки, бочекъ	3,628	158,550
Водки, ведеръ	38,360	3,800
Овса, четвертей	770½	3,082
Муки пшеничной, четвертей . .	65	320
Гороху, четвертей	50	60
Кукурузы, четвертей	92	336
Гипсу, пудовъ	124,480	660
Дровъ дубовыхъ, саженей . . .	5,404	40,140
Бревенъ еловыхъ — . . .	4,760	9,672
— липовыхъ — . . .	9,165	1,200
— дубовыхъ — . . .	218	406
— ясеневыхъ — . . .	330	330
Досокъ еловыхъ	1,975	1,134
Латъ дубовыхъ	64,190	1,559
Ободьевъ	3,000	200
Драницъ еловыхъ	13,000	120
Точилъ, штукъ	30	50
Въ 1850 году.		
(1 байдакъ, 965 галеръ и 336 плотовъ).		
Пшеницы, четвертей	319,015	1.607,054
Овса, четвертей	2,028	637
Муки, пудовъ	11,960	10,960

Кукурузы, четвертей	788	2,355
Гороху, пудовъ	90	35
Водки, ведеръ	15,194	60,776
Спирту, ведеръ	11,745	70,470
Табаку, пудовъ	100	300
Гипсу, пудовъ	78,200	2,120
Кроковъ, штукъ	32	17
Бревенъ ясеневыхъ, штукъ . .	100	100
— еловыхъ — . .	3,197	3,241
— липовыхъ — . .	2,400	280
Осей, штукъ	300	100
Досокъ еловыхъ	1,160	353
Дровъ дубовыхъ, саженей . .	3,470	28,242
Латъ дубовыхъ, штукъ . . .	39,884	891
Дубковъ, штукъ	100	10
Гонту еловаго	25,000	80
Кирокъ желѣзныхъ.	10	3
Въ 1851 году.		
(433 галеры и 366 плотовъ).		
Пшеницы, четвертей	107,259	511,994
Кукурузы —	10,647	42,960
Муки пшеничной, четвертей . .	2,275	5,500
Фасоли, четвертей	350	2,000
Гипсу, пудовъ	208,110	13,460
Бревенъ кленовыхъ.	500	250
— ясеневыхъ.	3,052	1,140
— липовыхъ	2,540	540
— еловыхъ	2,695	3,808
— дубовыхъ	608	1,160
Латъ дубовыхъ.	29,910	1,500
Дровъ, саженей.	4,280½	8,851
Досокъ ясеневыхъ	80	80
— еловыхъ.	500	275
— дубовыхъ	450	1,800
Кроковъ.	112	78
Въ 1852 году.		
(23 байдака, 1,521 галера и 222 плота).		
Пшеницы, четвертей	387,146	1.011,586
Кукурузы —	150,810	188,022

Овса, четвертей.	5,569	7,944
Ржи —	5,550	7,600
Коноплянаго сѣмени, четвертей .	975	700
Льянаго сѣмени — . .	2,275	4,300
Гороху — . . .	35	70
Табаку, пудовъ	30	30
Водки, ведеръ	1,015	508
— бочекъ	76	5,700
Спирту, бочекъ	233	9,920
Муки пшеничной, четвертей .	1,275	2,850
— ржаной — . .	750	800
Ячменя — . .	130	140
Гипсу, пудовъ	43,670	1,571
Драницъ.	699,000	1,425
Гонту	80,000	175
Огурцовъ, боченковъ	20	100
Сливъ —	100	200
Дровъ, кубическихъ саженей .	1,910	11,438
Ясеневыхъ дровъ, кубич. саженей	7	50
Бревенъ еловыхъ	6,017	5,925
— ясеневыхъ	55	70
— дубовыхъ.	418	376
— берестовыхъ	25	10
— липовыхъ.	920	151
Бревенъ березовыхъ	180	20
— разныхъ	45	20
Досокъ еловыхъ	13,490	3,862
— ясеневыхъ.	324	105
— дубовыхъ	700	350
Осей дубовыхъ	120	20
Обрубковъ дубовыхъ	120	3
Обрубковъ ясеневыхъ	34	5
Ободьевъ ясеневыхъ	750	100
Бочекъ, штукъ	11	8
Кроковъ.	74	50
Оглобель берестовыхъ. . . .	180	10
Брусковъ.	27	50
Лодокъ	1	1
Воловиксъ	825	100
Поромовъ	5	520
Латъ.	18,800	261

Въ 1853 году.		
(13 байдаковъ, 1,676 галеръ и 410 плотовъ).		
Пшеницы	416,338	1.249,014
Кукурузы	173,482	173,482
Льнянаго сѣмени	2,767	5,534
Муки пшеничной	1,050	3,000
Овса, четвертей.	100	100
Водки, бочекъ	120	9,200
Гипсу, пудовъ	69,800	222
Табаку, пудовъ.	888	4,040
Дровъ, кубическихъ саженей . .	3,627¼	9,259
Бревенъ еловыхъ	7,332	7,979
— ясеневыхъ	613	340
— сосновыхъ.	85	130
— грабовыхъ.	56	50
— липовыхъ	280	100
Досокъ еловыхъ	14,892	4,361
— дубовыхъ	28	10
Драницъ.	729,000	1,718
Гонту.	277,000	660
Клепокъ	9,000	1,040
Латъ.	38,040	340
Поромовъ	2	200
Бочекъ, штукъ	60	30
Точильныхъ брусковъ	5,000	225
Въ 1854 году.		
(41 галера и 66 плотовъ).		
Бревенъ еловыхъ	462	462
Досокъ еловыхъ	24,496	3,295
Драницъ.	414,000	300
Гипсу, пудовъ	69,700	1,312
Клепки дубовой.	6,400	100
Муки пшеничной, четвертей . .	1,050	2,600
Водки, бочекъ	120	4,600
Пшеницы, четвертей	416,338	895,930
Точилъ	200	20
Брусковъ точильныхъ	800	10
Гречихи, четвертей.	50	100

Дровъ, кубическихъ саженей .	1,186	4,810
Овса, четвертей	400	800
Табаку, пудовъ	121	100
Гонту	465,000	300
Латъ дубовыхъ	23,000	23
Угольевъ липовыхъ	6,600	192
Бревенъ ясеневыхъ	1,386	470
— берестовыхъ	60	15
— грабовыхъ	20	23
Столбовъ дубовыхъ.	144	30
Уголья, четвертей	2,500	1,000
Кукурузы, —	173,482	197,070
Льнянаго сѣмени, четвертей. .	2,767	7,530
Бревенъ сосновыхъ	85	84
Въ 1855 году.		
(28 байдаковъ, 245 галеръ и 397 плотовъ).		
Овса, четвертей	18,950	18,750
Дровъ дубовыхъ, кубич. саж. .	6.339 1/2	33,084
Бревенъ еловыхъ	9,422	14,923
Муки ржаной, четвертей. . .	200	400
Гречихи, — . . .	100	110
Кукурузы, — . . .	300	375
Ячменя, — . . .	500	510
Латъ	27,520	431
Досокъ еловыхъ.	14,908	5,351
Бревенъ дубовыхъ.	1,051	985
— грабовыхъ	30	15
Драницъ еловыхъ	322,000	1,280
Гипсу, пудовъ	38,500	197
Стакановъ стекляныхъ . . .	200	5
Бревенъ ясеневыхъ . . .	4	40
Клепки дубовой	38,000	2,200
Уголья, четвертей	300	150
Бочекъ дубовыхъ	15	15
Гонту еловаго	15,000	80
Бревенъ липовыхъ.	60	10

Въ 1856 году.		
(17 байдаковъ, 502 галеры и 410 плотовъ).		
Дровъ дубовыхъ, саженей . .	4,105	24,899
Бревенъ еловыхъ	11,993	16,070
Латъ дубовыхъ	28,960	400
Ячменя, четвертей	1,585	2,180
Овса, —	17,795	21,239
Муки ржаной, четвертей . . .	28,550	55,060
Муки пшеничной, — . . .	3,283	7,130
Водки, бочекъ	1,231	54,700
Досокъ еловыхъ	21,129	9,450
Ободьевъ, штукъ	240	20
Горшковъ глиняныхъ	2,000	50
Пшеницы, четвертей	62,385	182,726
Кукурузы, — . . .	20,235	33,930
Ржи, четвертей	240	420
Клепки дубовой	69,200	2,120
Спирту, бочекъ	162	6,800
Крупъ ячныхъ, четвертей . .	200	800
Колесъ, штукъ	120	30
Бревенъ сосновыхъ	465	830
Поромъ	1	50
Драницъ еловыхъ	499,700	2,000
Камней мельничныхъ	10	40
Бревенъ дубовыхъ	197	275
— ясеневыхъ	260	70
Сливъ, боченковъ	40	100
Сливъ, пудовъ	1,300	390
Уголья, четвертей	500	400
Желѣза, пудовъ	60	100
Бумаги, стопъ	700	350
Камней для бульвара	60	50
Гипсу, пудовъ	13,660	1,107
Гречихи, четвертей	40	75
Крюковъ, штукъ	100	40
Гонту еловаго	307,000	1,418
Дровъ ясеневыхъ, сажень . .	11	230

Въ 1857 году, по 1 ноября.		
(16 байдаковъ, 578 галеръ, и 362 плота).		
Кукурузы, четвертей	74,590	111,420
Ячменя	15,600	22,645
Овса, четвертей	62,540	63,644
Пшеницы.	51,267	175,299
Льну, четвертей	145	320
Дровъ дубовыхъ, саженей . .	2,508	17,154
Бревенъ еловыхъ	13,020	15,715
Латъ дубовыхъ	26,100	357
Гонту еловаго	353,240	2,596
Гипсу, пудовъ	23,000	380
Ржи, четвертей	1,650	3,056
Клепки дубовой, штукъ . . .	76,000	2,380
Камней мельничныхъ	47	185
Бочекъ дубовыхъ	30	28
Поромовъ.	2	250
Валовъ дубовыхъ	9	45
Дровъ ясеневыхъ, сажень . .	83	960
Драницъ еловыхъ	674,600	2,655
Дубовъ тесаныхъ	98	140
Брусковъ каменныхъ	1,500	150
Точилъ каменныхъ.	74	20
Обрубковъ дубовыхъ	10	20
Ульевъ, штукъ	400	100
Колесъ дубовыхъ	7,000	400
Бревенъ сосновыхъ	170	360
Льнянаго сѣмени, четвертей .	35	100

г) Описаніе способовъ торговаго движенія различныхъ товаровъ и продуктовъ и частное обозрѣніе главныхъ статей мѣстной торговли.

аа) Хлѣбная торговля.

Самая обширная торговля въ краѣ—хлѣбомъ, преимущественно зерновымъ. Одесса есть главное мѣсто, куда сбывается весь излишекъ хлѣба, преимущественно цѣннаго, какъ напримѣръ пшеницы. Кромѣ того, часть зерноваго хлѣба и мука скупается провіантскими чиновниками и военными начальниками для продовольствія войскъ; остальная рожь, а иногда даже и пшеница, особенно суржукъ, когда цѣны на нихъ бываютъ низкія, поступаютъ на винокурни. Примѣрное количество хлѣба, расходуемаго на продовольствіе мѣстнаго населенія, было нами исчислено въ сельско-хозяйственномъ отдѣлѣ настоящаго описанія; также приблизительно было опредѣлено количество необходимаго провіанта и фуража для расквартированныхъ здѣсь войскъ и остающійся затѣмъ избытокъ, поступающій въ Одессу. Здѣсь можемъ только дополнить это указаніе свѣдѣніями о количествѣ издержаннаго провіанта и фуража, въ 1859 году, на продовольствіе войскъ въ губерніи. На 32,400 человѣкъ и 10,000 лошадей израсходовано провіанта: 97,494 четверти муки и 8,900 четвертей крупъ; фуража: 172,816 четвертей овса, 906,736 пудовъ сѣна и 230,188 пудовъ соломы; на сумму всего 1.176,680 руб. 15 коп. сер.

Сельское населеніе не нуждается въ покупкѣ хлѣба, напротивъ того оно сбываетъ его; точно также во всѣхъ городахъ края находится значительное число мѣщанъ, занимающихся земледѣліемъ, такъ что лишь для ремесленнаго, торговаго и служащаго сословій дѣлаются въ городахъ запасы хлѣба, преимущественно въ мукѣ и крупѣ, особыми промышленниками. Они скупаютъ его чаще всего на мельницахъ отъ мирошниковъ, собирающихъ небольшія партіи изъ получаемаго ими зерна за помолъ, а въ большихъ городахъ торгуютъ мукою евреи, имѣющіе свои топчатки. Провіантскіе чиновники, дѣлая закупки хлѣба, обращаются къ купцамъ или къ богатымъ помѣщикамъ, скупая его значительными партіями; въ послѣднемъ случаѣ пріискиваютъ мельницы, для помола зерна.

Самый значительный торгъ хлѣбомъ производится для отправленія его въ Одессу, потомъ для продовольствія городскаго населенія и лошадей, для провіантскаго вѣдомства и на винокурни. Рожь отправляется вверхъ по Днѣпру—только во время голода въ верхнемъ его бассейнѣ. Главнѣйшіе рынки внутренняго сбыта хлѣба суть: Одесса, Херсонъ, Николаевъ, Ананьевъ, Елисаветградъ, Ново-Георгіевскъ, Ново-Миргородъ, Александрія, п. Новая-Пра-

га, г. Ольвіополь, Вознесенскъ, Овидіополь, Очаковъ, Тирасполь, Григоріополь, Новые-Дубоссары, Бобринецъ, Бериславъ, м. Ново-Воронцовка, с. Шестерня, м. Ревуцкое (Добровеличковка) и м. Валегоцулово; кромѣ того, въ смежныхъ губерніяхъ главнѣйшія мѣста сбыта хлѣба суть: г. Балта, Чигиринъ, п. Крюковъ, м. Богополь, Торговица и Златополь.

Цѣны на различнаго рода хлѣбъ зависятъ не столько отъ урожая его, сколько отъ заграничнаго требованія въ Одессѣ. Торговлею хлѣба занимаются особаго рода промышленники, имѣющіе въ краѣ безчисленное множество коммисіонеровъ, агентовъ, факторовъ и торговцевъ, которые извлекаютъ значительный барышъ отъ своего посредничества. Они разъѣзжаютъ по селеніямъ, мѣстечкамъ и городамъ, на базары, торги и ярмарки, скупаютъ хлѣбъ по мелочамъ, образуютъ изъ нихъ партіи, рѣшетуютъ его, продаютъ тутъ же болѣе крупнымъ торговцамъ, или везутъ въ Одессу. Самая выгодная покупка— съ возовъ, мѣшками, гдѣ торгуются съ мѣры, а принимаютъ покупщики на глазъ; оттого крестьянинъ-земледѣлецъ получаетъ самую малую прибыль отъ своихъ трудовъ: одни лишь колонисты, да великороссіяне и богатые поселяне Херсонскаго поселенія сами отвозятъ свой хлѣбъ въ Одессу. Затѣмъ дѣятельность евреевъ и торговцевъ направляется къ мелкопомѣстнымъ или разореннымъ владѣльцамъ, нуждающимся въ деньгахъ и не имѣющимъ средствъ доставить свой хлѣбъ въ Одессу. Здѣсь все зависитъ отъ времени покупки и степени крайности помѣщика, такъ что иногда хлѣбъ покупается на корнѣ и за такую цѣну, какая впредь конечно не будетъ существовать, при наемномъ трудѣ. Сколько-нибудь зажиточный помѣщикъ старается продать хлѣбъ въ самой Одессѣ, чтобы удержать за собою всѣ выгоды, извлекаемыя мелкими торговцами отъ своего посредничества. Но не всѣ помѣщики обладаютъ соотвѣтствующими перевозочными средствами, чтобы, безъ ущерба для полевыхъ занятій, поднять весь предназначенный къ продажѣ хлѣбъ. Иногда онъ накопляется въ большомъ количествѣ, когда цѣны на него низки, и продается, когда цѣны бываютъ выгодны. Отъ этого и польза, извлекаемая отъ земледѣлія, бываетъ бо́льшая для большихъ, устроенныхъ хозяйствъ.

Но не нужно думать, что привезя хлѣбъ въ Одессу, продавецъ, не знающій хлѣбныхъ торговцевъ и взаимныхъ ихъ отношеній, получитъ за него ту цѣну, которая существуетъ въ то время въ портѣ. Неудобство доставки хлѣба въ Одессу, описанное нами при обзорѣ путей сообщеній и перевозочныхъ средствъ края, не имѣетъ еще такого вліянія на пониженіе доходовъ отъ него, какъ затрудненія, встрѣчаемыя въ самой Одессѣ, при сбытѣ его. Когда чумаки отправлены съ хлѣбомъ въ Одессу, помѣщикъ, или его довѣренный, отправившійся туда впередъ, пріискиваетъ покупщика. Рѣдко случается ему продать хлѣбъ прямо въ конторы тѣхъ торговыхъ до-

мовъ, которые ведутъ заграничную торговлю. Почти всегда онъ имѣетъ дѣло съ второстепенными торговцами, скупающими значительныя партіи хлѣба, для перепродажи негоціантамъ. Эти лица, не ведущія заграничной торговли, стараются покупать какъ можно дешевле. Они и не могутъ предлагать высокихъ цѣнъ, когда еще нѣтъ заграничныхъ требованій и цѣны не установились. Въ такихъ случаяхъ обыкновенно выгода остается на сторонѣ спекулянтовъ, потому что, сговорившись, они могутъ держаться предложенной ими цѣны, между тѣмъ какъ помѣщикъ долженъ спѣшить продажею, чтобы не содержать въ городѣ на свой счетъ чумаковъ. Когда же послѣдуютъ заказы изъ-за границы и получатся точныя свѣдѣнія о существующихъ тамъ цѣнахъ, тогда негоціанты покупаютъ смѣло и цѣны обыкновенно бываютъ высшія. Помѣщикъ, пріѣхавъ въ Одессу съ образчиками, запродаетъ по-нимъ хлѣбъ; но, по прибытіи обоза, покупатели обыкновенно стараются придраться, чтобы уменьшить условленную цѣну, доказывая, что привезенный хлѣбъ качествомъ ниже противъ образчика, а если въ дорогѣ случится дождь и замочитъ хлѣбъ, то продавецъ вынужденъ бываетъ сдѣлать большую уступку. Кромѣ того, здѣсь хорошо извѣстны разныя уловки, чтобы уменьшить мѣру принимаемаго въ магазинъ хлѣба, нисколько не уменьшая его вѣса, который и имѣетъ главное значеніе въ заграничной торговлѣ.

Негоціанты, при установленіи цѣнъ, имѣютъ въ виду не только заказы и заграничныя цѣны, но и фрахтъ, весьма измѣняющійся и зависящій отъ числа кораблей въ Одесскомъ портѣ, готовыхъ къ нагрузкѣ. Вліяніе этихъ условій такъ велико, что дѣлаетъ разницу въ оборотахъ внѣшней торговли въ нѣсколько милліоновъ рублей, которая и составляетъ или барыши, или убытокъ здѣшнихъ негоціантовъ. Поэтому и винить ихъ нельзя, что цѣны долго колеблятся и не могутъ установиться или что негоціанты не вступаютъ сами въ сдѣлки съ продавцами хлѣба изъ первыхъ рукъ, потому что занятія ихъ многосложны и обширны и они не имѣютъ времени для того.

Тѣ только помѣщики могутъ пользоваться всѣми выгодами одесской торговли, которые успѣваютъ доставить извѣстнаго рода хлѣбъ въ Одессу въ то время, когда одесскіе негоціанты покупаютъ его для немедленной отправки за границу, и когда въ Одесскій портъ прибыло много кораблей, такъ что цѣны на фрахтъ низки. Отсюда можно заключить объ огромномъ преимуществѣ ближайшихъ къ Одессѣ помѣстій предъ дальними. При самыхъ вѣрныхъ свѣдѣніяхъ и соображеніяхъ, отдаленный помѣщикъ всегда долженъ имѣть въ виду, что по медленности доставки хлѣба, потеряется времени слишкомъ достаточно для того, чтобы упустить моментъ, когда цѣна достигла своего maximum. Вообще можно сказать, что самое выгодное время для продажи бываетъ въ позднюю осень, равно и раннею весною; но тогда отъ распутицы

доставка дѣлается чрезвычайно затруднительною, и хлѣбъ большею частію подмачивается, а слѣдовательно теряетъ часть своей цѣнности.

Давно уже помѣщики почувствовали невыгодность продажи хлѣба съ возовъ. Для отвращенія изъясненныхъ неудобствъ, понижающихъ ихъ доходы, нѣкоторые нанимали въ Одессѣ магазины для ссыпки своего хлѣба, и приступали къ продажѣ его не прежде, какъ дождавшихъ хорошихъ цѣнъ (*). Но это выжиданіе возможно только значительнымъ помѣщикамъ, не имѣющимъ крайней нужды въ деньгахъ.

Притомъ домохозяева обыкновенно отдаютъ въ наемъ свои магазины на цѣлый годъ; по-мѣсячно же помѣщикъ можетъ нанять ихъ только у спекулянтовъ, которые берутъ очень дорого. Для избѣжанія этого неудобства, нѣкоторые помѣщики устроили собственные магазины въ Одессѣ; но и въ такомъ случаѣ владѣлецъ, въ ожиданіи высокихъ цѣнъ на хлѣбъ, долженъ или самъ жить въ Одессѣ, или вмѣсто себя содержать тамъ прикащика, то и другое сопряжено съ большими издержками.

Все это побудило многихъ помѣщиковъ пребѣгнуть къ новому, лучшему способу сбыта сельскихъ произведеній. Они обратились къ лицамъ, водворившимся въ Одессѣ и пользующимся общимъ довѣріемъ; къ нимъ посылаютъ свой хлѣбъ, складываютъ въ ихъ магазинахъ, принимая всѣ издержки по содержанію на свой счетъ и платя за коммисію по два процента съ продажной цѣны. Двадцать лѣтъ тому назадъ, этотъ способъ продажи былъ еще едва извѣстенъ; въ настоящее время подобные коммисіонеры дѣйствуютъ уже на подобіе торговыхъ домовъ и платятъ гильдію. Кругъ ихъ занятій ежегодно значительно увеличивается. Уже въ 1846 году имъ поручено было, для продажи, одной пшеницы до 800,000 четвертей, кромѣ другихъ хлѣбовъ. При этомъ посредничествѣ, ежели помѣщику нужны деньги, то онъ можетъ получить значительную часть цѣнности своего хлѣба отъ самого коммисіонера, или за его поручительствомъ, отъ мѣстныхъ капиталистовъ, или даже изъ конторы коммерческаго банка. Можно было полагать, что коммисіонеры эти, со временемъ, войдутъ въ прямыя сношенія съ заграничными торговыми домами или будутъ имѣть въ тѣхъ портахъ, куда требуются здѣшнія произведенія, своихъ агентовъ, для выгоднѣйшей отправки къ нимъ здѣшнихъ запасовъ. Отъ такого распоряженія и они сами и помѣщики, ихъ довѣрители, пріобрѣли бы новыя весьма значительныя выгоды. Но опытъ показалъ, что иногда и самыя лучшія соображенія, при всѣхъ по видимому благопріятныхъ условіяхъ

(*) За сохраненіе хлѣба въ магазинахъ платятъ отъ 12 до 36 к. сер. за четверть въ годъ; по-мѣсячная плата сравнительно больше и если кому необходимо ссыпать хлѣбъ лишь на нѣсколько сутокъ, то и тогда платятъ за цѣлый мѣсяцъ. Пересыпаніе и провѣриваніе хлѣба, для предупрежденія порчи его, требуетъ также значительныхъ издержекъ.

къ ихъ осуществленію, не могутъ оправдаться. Настоятельная необходимость для помѣщиковъ имѣть вѣрный и болѣе выгодный сбытъ своимъ произведеніямъ, выразилась въ томъ необыкновенномъ довѣріи, которое получили здѣшніе коммисіонеры и въ постоянномъ увеличеніи этого новаго коммерческаго класса. Многіе коммисіонеры, вслѣдствіе возродившагося соперничества, для привлеченія къ себѣ довѣрителей, начали давать помѣщикамъ значительныя ссуды впередъ, даже до $^3/_4$ всей стоимости хлѣба, не только сложеннаго въ ихъ магазины, но находящагося еще за нѣсколько сотъ верстъ отъ Одессы, въ скирдахъ. Исправность доставки хлѣба обезпечивалась всегда опредѣленною неустойкою и условіемъ, въ случаѣ спора, положиться на рѣшеніе коммерческаго суда; въ этомъ случаѣ коммисіонеры всегда выигрывали, а многіе и весьма многіе помѣщики, или спекулянты, расчитывавшіе обернуться выданнымъ задаткомъ, если не доставляли на срокъ и сполна всего количества хлѣба, до послѣдней четверти, и притомъ предъявленной пробы, то терпѣли окончательное разореніе. Между тѣмъ и коммисіонеры, для выдачи подобныхъ ссудъ должны были искать капиталовъ и принимать къ себѣ различныхъ компаніоновъ. Первое время дѣла ихъ шли такъ успѣшно и въ такихъ обширныхъ размѣрахъ, что даже богатѣйшіе негоціанты были озадачены этимъ. Но такое быстрое развитіе коммерческихъ оборотовъ, при отсутствіи наличныхъ капиталовъ, произвело многія банкротства у здѣшнихъ коммисіонеровъ. Они сочли возможнымъ вести торговыя дѣла по всѣмъ отраслямъ, пуская въ оборотъ одни лишь задатки и расплачиваясь при самой продажѣ товара. Такъ, напримѣръ, отправляя хлѣбъ за границу, они получали товаръ изъ различныхъ портовъ, или покупали въ Одессѣ дома и хутора, или земли въ Херсонской губерніи и Бессарабіи, арендовали имѣнія на Украйнѣ, платя за нихъ за нѣсколько лѣтъ впередъ, трассировали и дисконтировали векселя и вдались въ такія разнообразныя предпріятія, что трудно было опредѣлить, что они такое, негоціанты, спекуляторы, банкиры или коммисіонеры. Придирчивость ихъ къ своимъ комитантамъ, чтобы стянуть съ нихъ неустойку и всѣ продѣлки ихъ съ хлѣбомъ, уже принятымъ въ магазинъ, явно обнаружила шаткость ихъ дѣлъ, и банкротство за банкротствомъ подорвали наконецъ довѣріе даже къ тѣмъ коммисіонерамъ, которые поняли свое значеніе, повели дѣло правильно, для выгоды своей и помѣщиковъ и никого не разорили. Вообще многое еще остается сдѣлать для приведенія торговли хлѣбомъ въ правильное положеніе, что̀ можетъ быть достигнуто только при большей подвижности и меньшей безпечности помѣщиковъ южной Россіи, при частомъ общеніи между ними, или по крайней мѣрѣ при установленіи постоянныхъ съѣздовъ.

бб) ТОРГОВЛЯ СКОТОМЪ.

Говоря о сальномъ промыслѣ края, было сказано и о скотопромышленности. Эта отрасль торговли здѣсь самая обширная послѣ хлѣбной, особенно, если къ ней причислить торговлю вообще домашними животными, т. е. рогатымъ скотомъ, овцами, лошадьми и свиньями. Такъ какъ о ней было уже достаточно сказано, то здѣсь можемъ прибавить только, что отъ рѣзничества получается чистой выручки отъ 30 до 40%.

вв) ТОРГОВЛЯ ШЕРСТЬЮ.

Съ устройствомъ шерстомойныхъ заведеній, между производителями шерстей и заводчиками установились прямыя сношенія, такъ что на здѣшнихъ ярмаркахъ если и бываетъ шерсть, то небольшими партіями, съ простыхъ овецъ, перегонная и сборная, т. е. снятая со стадъ, составленныхъ посредствомъ розничной покупки. Эта шерсть идетъ болѣе внутрь Россіи. Вообще, положеніе торговли шерстью едва-ли не лучшее въ краѣ, сравнительно съ прочими статьями его торговли.

гг) ТОРГОВЛЯ ВОДКОЮ И СПИРТОМЪ.

Съ 1857 по 1859 годъ, чарочный откупъ ежегодно платилъ 1,678,400 руб. сер. Въ Херсонской губерніи съ Одесскимъ градоначальствомъ выкуривается ежегодно для мѣстнаго потребленія до 500,000 ведеръ водки. По свѣдѣніямъ, доставленнымъ Херсонскою казенною палатою, внѣшній привозъ вина былъ слѣдующій:

Въ 1856 году: изъ Кіевской губерніи $228{,}276^{9}/_{10}$ ведеръ водки и $42{,}794^{4}/_{10}$ ведеръ спирта; изъ Подольской $139{,}921^{1}/_{10}$ ведеръ вина и $63{,}936^{5}/_{10}$ ведеръ спирта; изъ Полтавской $10{,}733^{2}/_{10}$ ведеръ вина и $43{,}390^{65}/_{100}$ ведеръ спирта; изъ Воронежской $17{,}764^{3}/_{10}$ ведеръ спирта; изъ Харьковской $4{,}564^{6}/_{10}$ ведеръ вина; изъ Курской $24{,}289^{4}/_{10}$ ведеръ спирта; изъ Орловской $131{,}032^{6}/_{10}$ ведеръ спирта; изъ Калужской $55{,}436^{8}/_{10}$ ведеръ спирта; изъ Рязанской $9{,}467^{9}/_{10}$ ведеръ спирта и изъ Черниговской $10{,}688^{3}/_{10}$ ведеръ вина; всего же $394{,}184^{1}/_{10}$ ведеръ вина и $388{,}112^{55}/_{100}$ ведеръ спирта.

Въ 1857 году: изъ Кіевской губерніи $242{,}343^{8}/_{10}$ ведеръ вина и $14{,}043^{9}/_{10}$ ведеръ спирта; изъ Полтавской $1{,}635^{3}/_{10}$ ведеръ вина; изъ Подольской $166{,}330^{5}/_{10}$ ведеръ вина и $42{,}575^{2}/_{10}$ ведеръ спирта, изъ Орловской $141{,}875^{7}/_{10}$ ведеръ спирта; изъ Калужской $103{,}125^{4}/_{10}$ ведеръ спирта и изъ Минской $43{,}724^{2}/_{10}$ ведеръ вина; всего ввезено $454{,}033^{2}/_{10}$ ведеръ вина и $301{,}620^{2}/_{10}$ ведеръ спирта.

Изъ этого можно видѣть, что чарочный откупъ продавалъ ежегодно до 900,000 ведеръ водки и до 350,000 ведеръ спирта, и это на 1 милліонъ жителей обоихъ половъ и всѣхъ возрастовъ. Отсюда же можно видѣть, какая доля выручки получалась откупомъ, за вычетомъ уплаты въ казну.

Дополняемъ эти данныя позднѣйшими, собранными казенною палатою. Въ Херсонской губерніи съ Одесскимъ градоначальствомъ находилось складовъ вина:

		Питейныхъ заведеній, принадлежавшихъ Помѣщикамъ.	Откупу.
Въ Херсонскомъ уѣздѣ	10	292	228
— Александрійскомъ	8	434	15
— Бобринецкомъ	15	643	18
— Ананьевскомъ	5	392	36
— Тираспольскомъ	3	280	115
— Одесскомъ	4	243	349
— г. Елисаветградѣ	„	„	39
Всего	45	2,284	800.

Кромѣ того въ округахъ Херсонскаго поселенія и г. Ольвіополѣ 346 питейныхъ заведеній.

Итакъ по этому указанію выходитъ, что во всей губерніи имѣлось 3,430 заведеній, въ которыхъ распивалась водка. Принимая во вниманіе населенность губерніи, среднимъ числомъ, одно заведеніе приходилось на 300 душъ обоихъ половъ и всѣхъ возрастовъ.

А вотъ и свѣдѣнія о количествѣ ведеръ выпитаго вина:

Въ 1858 году:

Въ Херсонскомъ уѣздѣ:	57,826,8	мѣстнаго и	106,012,8	привознаго вина:		
— Александрійскомъ	263,984,1	—	—	19,073,7	—	—
— Бобринецкомъ	214,368,7	—	—	122,186,0	—	—
— Ананьевскомъ.	38,668,4	—	—	131,340,7	—	—
— Тираспольскомъ	6,913,4	—	—	77,678,0	—	—
— Одесскомъ	52,971,0	—	—	151,824,0	—	—
Всего	634,732,4	мѣстнаго и	608,115,2	привознаго вина.		

Въ 1859 году:

Въ Херсонскомъ уѣздѣ.	74,547	мѣстнаго и	147,481	привознаго вина		
— Александрійскомъ	337,987	—	—	66,236	—	—
— Бобринецкомъ	251,522	—	—	104,326	—	—
— Ананьевскомъ	33,650	—	—	124,026	—	—
— Тираспольскомъ	17,773	—	—	113,316	—	—
— Одесскомъ	107,795	—	—	111,959	—	—
Всего	823,274	мѣстнаго и	667,344	привознаго вина.		

Въ 1860 году:

Въ Херсонскомъ уѣздѣ.	75,587	мѣстнаго	и	168,461	привознаго	вина
— Александрійскомъ .	344,133	—	—	12,865	—	—
— Бобринецкомъ . .	249,400	—	—	66,546	—	—
— Ананьевскомъ . .	39,505	—	—	97,093	—	—
— Тираспольскомъ . .	7,153	—	—	90,765	—	—
— Одесскомъ . . .	70,069	—	—	102,263	—	—
Всего . . .	785,847	мѣстнаго	и	537,993	привознаго	вина.

Изъ этого можно видѣть, что среднимъ числомъ выпивалось въ годъ вина 1.349,108 ведеръ, что составляло на одного жителя по ведру съ третью. Отсюда-же можно видѣть, что среднимъ числомъ каждое питейное заведеніе продавало ежегодно 393 ведра водки. Но этотъ результатъ едва-ли не будетъ дѣйствителенъ только въ отношеніи водки, поступавшей въ питейныя заведенія для продажи, а не выпитой въ нихъ, такъ какъ при такомъ ограниченномъ размѣрѣ отпуска вина не могли бы въ такой степени процвѣтать здѣшніе кабаки, какъ оно существовало въ дѣйствительности, и оттого еще, что выпиваемое вино далеко не того градуса, какое выкуривалось на заводахъ. Справедливость этого подтверждается еще и тѣмъ обстоятельствомъ, что наемъ помѣщеній для питейныхъ заведеній поглощалъ бы весь доходъ, пріобрѣтаемый отъ продажи означеннаго количества вина, если бы оно не разбавлялось въ самыхъ питейныхъ домахъ.

Въ означенные годы поступило акциза съ водки: въ 1858 году 967,087 р. $69^1/_2$ к. с., въ 1859—1.235,464 руб. $47^3/_4$ коп. и въ 1860—1.105,747 р. $96^1/_2$ к. с.

дд) ЛѢСНАЯ ПРОМЫШЛЕННОСТЬ.

Безлѣсность Херсонской губерніи, особенно недостатокъ хорошаго строеваго и корабельнаго лѣса, весьма ощутительны. Изъ сосѣднихъ сѣверныхъ губерній и частью изъ сѣверной Бессарабіи, привозятся на ярмарки и базары разныя деревянныя подѣлки для домашней утвари земледѣльца—крестьянскія орудія, возы, оконныя рамы, улья, кроквы и проч. Все это раскупается здѣсь, не достигая предѣловъ Таврической губерніи. Въ западныхъ уѣздахъ, м. Янчокракъ составляетъ послѣдній крайній пунктъ, куда заходитъ этого рода товаръ изъ Подоліи и Бессарабіи. Но торговля этими предметами, хотя и имѣетъ весьма важное значеніе въ бытѣ земледѣльца, не представляетъ однако такихъ обширныхъ капиталовъ, какъ собственно такъ называемая *лѣсная торговля.*

По Днѣпру, а съ другой стороны по Днѣстру, сплавляютъ лѣсъ съ ихъ верховьевъ, но по послѣднему преимущественно дровяной и мелкій подѣлочный.

Со вскрытіемъ Днѣпра, изъ верхняго бассейна его, со всѣхъ притоковъ, несутся плоты, пользуясь полою водою, чтобы скорѣе придти и безопаснѣе скатиться съ пороговъ. Въ удачную сходку, плотъ изъ Минской губерніи приходитъ въ Херсонъ въ 6 недѣль; въ неудобное же для сплава время онъ нерѣдко зимуетъ въ пристанях, выше пороговъ.

Въ то время, когда степи представляли еще *дикое поле,* небезопасное отъ татарскихъ поисковъ, Кременчугъ былъ крайнимъ торговымъ пунктомъ, граничившимъ съ безпредѣльными степями. Здѣсь осѣло великорусское населеніе, давшее выходцевъ на другую сторону, въ Крюковъ и Крыловъ, нынѣшній Ново-Георгіевскъ. Врожденная сметливость сейчасъ же указала ему предметы, подлежащіе его торговой дѣятельности: степи давали дешевый, тучный скотъ, изъ котораго начали они топить сало; изъ-за степей привозили къ нимъ чумаки соль, а Днѣпръ началъ сплавлять лѣсъ, какъ только были пріобрѣтены днѣпровскіе гирлы, давшіе начало русскому черноморскому флоту. Чрезъ это образовался здѣсь особый промышленный округъ изъ великорусскихъ торговцевъ, которые впервые захватили эти предметы торговли въ свои руки и, пріобрѣтя въ нихъ достаточный опытъ и сметку, сдѣлали ихъ какъ бы наслѣдственными. Ново-Георгіевскіе торговцы, напримѣръ Волохинъ и Бондаревъ, суть главнѣйшіе лѣсопромышленники, такъ что въ Херсонѣ, въ этомъ важнѣйшемъ складѣ днѣпровскаго лѣса, изъ числа пяти первѣйшихъ промышленниковъ, только одинъ еврей Кершенъ торгуетъ лѣсомъ.

Между тѣмъ въ Ново-Георгіевскѣ, въ которомъ начали свою карьеру всѣ главнѣйшіе лѣсопромышленники края, торговля лѣсомъ не такъ значительна, собственно потому, что здѣсь имѣетъ сбытъ лишь мелкій строевой лѣсъ, годный на сельскія и городскія постройки. Общій оборотъ лѣсной торговли здѣсь можно положить не болѣе какъ на 400,000 р. с., въ то время какъ торговля скотомъ поглощаетъ здѣсь капиталъ до 2 милліоновъ руб. сер. Къ Ново-Георгіевску пригоняется лѣсъ мелкій, имѣющій въ отрубѣ никакъ не болѣе 8 вершковъ. Болѣе же крупный лѣсъ идетъ въ Херсонъ.

Не смотря на то, что торговлею лѣсомъ занимаются лишь тѣ промышленники, которые достаточно свѣдущи въ этомъ дѣлѣ, и что между ними есть такіе, которые его покупаютъ на сотни тысячъ рублей, они не имѣютъ прямыхъ сношеній съ мѣстностями, гдѣ производится порубка лѣса. Это самое обстоятельство служитъ доказательствомъ, что не смотря на значительныя размѣры этой торговли, она не имѣетъ здѣсь еще достаточныхъ капиталовъ, чтобы проникнуть на сѣверъ и отбросить цѣлое скопище мелкихъ барышниковъ-евреевъ, ставшихъ посредниками между лѣсопромышленниками и мѣстными продавцами. Съ другой стороны, до какой степени велика потребность въ лѣсѣ, можно судить потому, что сколько бы ни пришло плотовъ въ Херсонъ, они никогда не за-

стаиваются и всегда охотно раскупаются. Изъ этого должно заключить, во сколько разъ цѣна на лѣсъ должна была бы уменьшиться, увеличивъ въ тоже время размѣры самой торговли, если бы явился капиталъ вполнѣ достаточный, чтобы правильно организовать всю торговлю лѣсомъ, на всемъ по-Днѣпровьѣ. Если принять во вниманіе прирожденную евреямъ страсть къ спекуляціямъ, умѣнье ихъ извлекать на всемъ барышъ, въ чемъ они не встрѣчаютъ отпора въ здѣшнихъ лѣсопромышленникахъ, которые не могутъ дѣлать стачекъ и понуждать къ пониженію цѣнъ, а захватываютъ плоты, одинъ передъ другимъ, на расхватъ, то дѣлается понятнымъ, какъ страждетъ лѣсная промышленность отъ такого положенія дѣлъ. Даже богатѣйшіе Ново-Георгіевскіе купцы не покупаютъ плотовъ въ Ново-Георгіевскѣ для Херсона; имъ необходимъ быстрый оборотъ капитала и потому они не находятъ расчета самимъ принимать непосредственное участіе въ операціяхъ сплава—вести плоты чрезъ пороги и даже ниже пороговъ, гдѣ теченіе слишкомъ быстро, а до м. Ново-Воронцовки встрѣчаются подводные камни и холы. За проводъ лѣса чрезъ пороги платятъ лоцманамъ отъ 75 коп. до 1 руб. сер. отъ каждой колоды—цѣна огромная. Апрѣль, май и іюнь самые благопріятные мѣсяцы для сплава.

Плоты останавливаются противъ Херсона въ главномъ Днѣпрѣ; всѣ они принадлежатъ обыкновенно евреямъ. Множество мелкихъ торгашей-евреевъ постоянно соперничаютъ съ крупными лѣсопромышленниками и заставляютъ ихъ спѣшить покупкою, не придерживая цѣны. Стоимость лѣса главнѣйше зависитъ отъ снѣговъ въ Полѣсьѣ и потому болѣе всего колеблятся цѣны на лѣсъ, въ Херсонѣ, между 1 январемъ и мартомъ. Обыкновенно въ плотъ связывается не свыше 250 бревенъ, въ два и рѣдко въ три ряда. При покупкѣ, развязка плотовъ недопускается; кладутся же они такъ: на низъ худшій сортъ, *фаутъ*, а сверху дѣлаютъ накатъ изъ лучшихъ бревенъ и притомъ все-таки и въ нихъ сучковатую и фаутовую сторону обращаютъ въ подводную часть. Сверху же, для большаго прельщенія покупателей, снимаютъ кору, чтобы обнаружить гладкую, ровную и свѣжую, безъ трещинъ, сторону *накатца*. Кромѣ того, рѣдко когда плоты хорошо сортируются при начальной ихъ связкѣ, т. е. чтобы толщина бревенъ была одинаковая. Всѣ эти причины, имѣющія вліяніе на измѣненіе стоимости плота, предоставляется обсуживать покупателямъ, т. е. херсонскимъ лѣсопромышленникамъ, на угадъ, на томъ основаніи, что всякій воленъ покупать или нѣтъ и на то глаза у каждаго, чтобъ онъ видѣлъ. При большой конкурренціи покупщиковъ, каждый изъ нихъ, если видитъ, что лѣсъ нужныхъ для него размѣровъ, не медлитъ покупкою и потому долженъ, отъ поспѣшности, съ которою дѣлается покупка почти на глазъ, опредѣлить примѣрно, какое количество находится въ плоту

разнаго сорта бревенъ и сколько изъ нихъ фаута. Изъ практическихъ наблюденій извѣстно, что количество послѣдняго составляетъ всегда не менѣе, какъ вдвое противъ того, что говорятъ евреи, и всегда бываетъ отъ 20 до 30% всего количества бревенъ. Этотъ фаутъ составляетъ всегда чистый убытокъ здѣшнихъ лѣсопромышленниковъ и долженъ покрываться возвышеніемъ стоимости прочаго лѣса.

Фаутовый лѣсъ идетъ на дрова и мелкую распродажу; считаютъ, что круглымъ числомъ, каждое бревно фаута обходится въ покупкѣ 6 р. сер.; 4 шестимѣрныхъ бревна даютъ кубическую сажень дровъ, т. е. составляютъ цѣнность въ 24 р. с.; приводъ лѣса изъ Днѣпра въ котевую, къ лѣснымъ, съ выкаткою его на берегъ, обходится въ 40 к. с. отъ колоды, т. е. увеличиваетъ цѣнность сажени дровъ на 1р. 60 к., да 1 р. 50 к. с. стоитъ изрубить кубическую сажень дровъ, которая такимъ образомъ обходится самимъ лѣсопромышленникамъ въ 27 р. 10 к. с. Если же прибавить къ этому 10% торговаго вознагражденія, то сажень дровъ должна быть продана за 29 р. 80 к. сер. Между тѣмъ продажныя цѣны на дрова въ Херсонѣ стоятъ отъ 14 до 15 и иногда только доходятъ до 20 р. с. Вся потеря на дровахъ разлагается на хорошій, годный лѣсъ, и такъ какъ фаутъ составляетъ отъ 20 до 30% всего количества лѣса, то можно судить, во сколько разъ уменьшилась бы его продажная стоимость здѣсь, еслибы была добросовѣстная первоначальная вязка плотовъ, или осмотръ ихъ особою коммисіею торговыхъ людей, выше пороговъ. Въ настоящее же время фаутъ не выбрасывается при вязкѣ плотовъ, потому что чѣмъ больше его набрать и чѣмъ лучше онъ скрытъ накатцомъ, тѣмъ барышъ еврея, пригнавшаго лѣсъ, бываетъ большій. Отъ этой системы торговли, основанной на обманѣ, терпитъ вся Днѣпровская лѣсная промышленность. Стоимость годнаго лѣса увеличивается чрезъ то отъ 80 к. до 1 руб. 25 коп. сер. отъ колоды. Убытокъ этотъ нѣсколько уменьшается перевозкою дровъ въ Одессу и Николаевъ, гдѣ цѣны на нихъ вообще выше. Для этого дрова перевозятся туда обыкновенно въ то время, когда цѣны на фрахтъ бываютъ низки. Изъ Херсона въ Одессу, когда нѣтъ большихъ партій хлѣба, доставка сажени дровъ обходится отъ 4 до 5 руб. сер.; въ Николаевъ же только нѣсколько дешевле. Между тѣмъ цѣны на дрова въ Одессѣ никогда не бываютъ ниже 21 и 23 р. с., а иногда доходятъ, точно также какъ и въ Николаевѣ, до 40 руб. сер. и болѣе; но въ это время и доставка дровъ обходится уже въ 10 руб. сер. Крупные лѣсопромышленники имѣютъ свои суда и потому, во время высокихъ цѣнъ на дрова, занимаются перевозкою какъ своихъ, такъ и чужихъ дровъ, и въ общей операціи продаютъ и фаутъ съ нѣкоторою выгодою для себя.

Трудно опредѣлить одною общею цифрою стоимость бревна извѣстныхъ размѣровъ, тѣмъ болѣе, что эти цѣны измѣняются, смотря по удобству сплава съ верховьевъ Днѣпра. Изъ мѣстныхъ разспросовъ, которые случалось намъ провѣрять записями въ коммерческихъ книгахъ нѣкоторыхъ лѣсопромышленниковъ, бревна 6-мѣрной длины обходятся:

1) 6-вершковыя (въ меньшемъ отрубѣ), въ числѣ которыхъ предполагается много фаута и сучковатости—въ 4 руб. сер. колода; они называются третьимъ сортомъ; 2-го сорта, гдѣ меньше этихъ недостатковъ—въ 4 руб. 50 коп., и 1-го сорта, когда лѣсъ свѣжій, прямоствольный, мягкій, т. е. годный для распилки на доски, а не сучковатый—въ 5 руб. 50 коп. сер.

2) 7-вершковыя: 3-го сорта—5 руб. 50 коп., 2-го—6 руб. и 1-го—7 р. с.

3) 8-вершковыя: 3-го сорта—7 руб., 2-го—8 р. 50 к. и 1-го—9 р. 50 к. с.

Въ послѣднихъ плотахъ заключаются 10 и 12-вершковыя бревна, которыя въ отдѣльные плоты не связываются; если они составляютъ значительную пропорцію въ плотѣ, то имъ бываетъ особый счетъ, цѣня колоду около 15 руб. сер. Въ Минской же губерніи послѣдняго рода плоты цѣнятся отъ 2 до 3 руб. отъ колоды.

Пригонка плота къ лѣсной обходится отъ 8 до 10 коп. сер. отъ колоды, а выкатка на берегъ отъ 30 до 35 коп. сер. отъ бревна. 10 и 12-вершковыя бревна рѣдко когда идутъ въ распилку, но продаются иногда за 30 и 35 руб. сер., т. е. вообще, если нѣтъ фаута, на нихъ выручка бываетъ рубль на рубль. Остальной годный лѣсъ поступаетъ въ продажу на различныя постройки, въ видѣ колодъ, досокъ или употребляютъ его на строеніе судовъ.

Наибольшая выручка извлекается лѣсопромышленниками отъ продажи бревенъ и потомъ отъ распилки бревенъ на доски.

Для фаута мы приняли среднюю цѣну колоды 6 р. сер.; эта цѣна соотвѣтствуетъ среднему размѣру бревенъ въ $7^1/_2$ и даже въ 8 вершковъ; въ продажѣ хорошій, годный лѣсъ этого размѣра сбывается херсонскими лѣсопромышленниками за 12 руб. сер. колода; такимъ образомъ, за вычетомъ 40 коп. сер. издержки на его приводъ къ пристани и на выкатку на берегъ, и отъ 80 коп. до 1 р. 25 коп. сер. убытка, понесеннаго на фаутѣ, чистая выручка на бревнѣ бываетъ отъ 4 р. 35 коп. до 4 р. 80 коп. сер. или среднимъ числомъ 4 руб. $57^1/_2$ коп. сер., т. е. болѣе 60%. Средніе цѣны 6-ти-мѣрныхъ бревенъ въ продажѣ слѣдующія: 8-ми-вершковаго 12 р. сер., 6-ти-вершковаго 9 руб. сер., 12-ти-вершковаго, не перваго сорта, 15 руб. сер.; кромѣ того нѣкоторыя бревна бываютъ короче, выбираемыя изъ фаута, посредствомъ отпиливанія испорченныхъ концовъ. 4-хъ-мѣрныя бревна прода-

ются: 12-ти-вершковыя за 14 руб. сер., 10-ти-вершковыя за 12 руб. сер., а 8-ми-вершковыя за 10 руб. сер.

Распилка бревенъ производится артелями и паровымъ заводомъ; но, пока еще не открылся заводъ братьевъ Ванштейнъ, преимущество въ количествѣ работы остается за первыми. Въ Херсонѣ пилится лѣсъ большихъ размѣровъ и вѣроятно потому здѣсь за распилку берутъ не отъ шнура, какъ на прочихъ пристаняхъ Днѣпра, а отъ штуки. Прежде брали отъ 10 до 12 коп. сер., а теперь отъ 17 до 18 коп. сер. отъ доски. Вообще расчетъ уплаты этой работы довольно многосложенъ: за распилку трехъ-мѣрнаго бруска, безъимянку, дюймовку и вершковку получаютъ 17 коп. сер., за двухвершковую уже 35 коп. сер., на томъ основаніи, что имъ скорѣе придется распилить бревно и чаще наваливать на козлы другія; за 2-хъ-мѣрныя безъимянки и вершковки, по тому же расчету, получаютъ по 9 коп. сер. за штуку.

На доски распиливаются бревна 3-хъ-мѣрныя; для этого 6-мѣрныя колоды перепиливаются по поламъ. Изъ 8-вершковаго, 6-мѣрнаго бревна могутъ выйти: отъ 21 до 22 трехмѣрныхъ безъимянокъ и 4 горбуна; 10 вершковыхъ досокъ, 1 дюймовка и 4 горбуна, или 6 трехъ-дюймовокъ, 3 дюймовки и 8 обаполъ. Издержка за распилку: въ первомъ случаѣ, отъ 4 руб. 25 коп. до 4 руб 68 коп., во второмъ отъ 2 руб. 55 коп. до 2 р. 70 и въ третьемъ отъ 3 руб. 29 коп. до 3 руб. 50 коп. сер.

Продажныя цѣны на трехъ-мѣрныя доски въ Херсонѣ существуютъ слѣдующія: въ 3 дюйма толщиною—1 руб. 80 коп., въ $2^1/_2$ дюйма—1 руб. 40 коп., въ 2 дюйма—1 руб. 20 коп., 1 вершковая—1 руб., $1^1/_2$ дюймовая—70 коп., безъимянка—50, шелевокъ пара—75 коп., горбуны продаются нѣсколько дешевле безъимянокъ или дюймовокъ, а обаполы—2 руб. сер. 10 штукъ.

На основаніи этихъ цѣнъ, распиленное 6-ти-мѣрное бревно продается: въ первомъ случаѣ за 12 и 12 руб. 50 коп., во второмъ 12 руб. и въ третьемъ 13 руб. 90 коп. Принимая въ расчетъ стоимость 6-ти-мѣрнаго бревна, съ расходами на него и покрытіемъ фаутоваго убытка, какъ и прежде, въ 7 руб. 42 коп. и прибавляя расходы за распилку бревна, чистая выручка на каждомъ изъ нихъ бываетъ отъ 40 коп. до 3 руб. 20 коп. сер., т. е. отъ 3 до 30%, а въ общей сложности не менѣе 20%.

Кромѣ этихъ видовъ, существуетъ въ продажѣ еще слѣдующій лѣсъ: 3-хъ-мѣрные бруски: 2 вершка шириною и 3 толщиною по 1 руб. 25 коп., въ 4 вершка толщиною и шириною по 1 руб. 40 коп., 4-мѣрные площаки, 4 вершка въ квадратѣ, 2 руб. 50 коп., 3-хъ-мѣрная кроква, въ 4 вершка у толстаго конца—1 руб., 4-хъ-саженная—1 р. 25 коп.

Все сказанное нами до сихъ поръ относится до г. Херсона. Прибыль здѣшнихъ лѣсопромышленниковъ значительно увеличивается противъ сдѣланныхъ опредѣленій, вслѣдствіе того, что они изъ этого самаго лѣса строятъ мореходныя суда, на которыхъ развозятъ различнаго рода грузъ въ порты Чернаго и Азовскаго морей. О судопромышленности достаточно сказано въ отдѣлѣ „Пути и средства сообщенія“. Вслѣдствіе же того, что здѣшніе лѣсопромышленники развозятъ лѣсъ и доски въ разные города: Одессу, Николаевъ, Евпаторію, Ѳеодосію и, по подрядамъ, въ Крымъ и даже въ за-Кавказье, они извлекаютъ очень большую выгоду, вполнѣ справедливую, если принять во вниманіе всю трудность и многосложность лѣсной операціи.

Плоты, пришедшіе въ Херсонъ, идутъ въ Одессу или Николаевъ, рискуя быть разбитыми волненіемъ въ лиманѣ и на морѣ, а потому ихъ здѣсь перевязываютъ и, за одно, сортируютъ. Плотъ связывается въ 5 и даже 7 рядовъ бревенъ, до 8 сажень длиною, и въ серединѣ его устанавливается, на живую руку, парусъ, или же нагружаются бревнами байдаки, до потопленія, и обвязываются канатами, чтобы нерасплылись колоды. Нечего и говорить о неудобствѣ подобнаго плаванія: какъ только поднимется волненіе, рабочіе садятся въ лодку и стараются достигнуть берега, а потомъ отыскиваютъ свой плотъ въ открытомъ морѣ или лиманѣ. Между тѣмъ, кромѣ стоимости канатовъ, парусовъ и найма судовщиковъ, въ самомъ Херсонѣ лѣсъ значительно возвышается въ цѣнности, потому что за спускъ бревенъ на воду и связку ихъ платится до 30 коп. отъ колоды. Вообще же доставка бревна изъ Херсона въ Николаевъ обходится отъ 1 руб. 20 коп. до 1 руб. 50 коп.

Въ Николаевѣ находятся верфи, на которыхъ производится постройка военныхъ судовъ. Въ какой степени была велика потребность лѣса на этотъ предметъ, можемъ судить по слѣдующимъ свѣдѣніямъ: въ теченіе 10 лѣтъ, считая съ 1848 по 1858 годъ, заготовлено было для Николаевскаго адмиралтейства: мачтовыхъ сосновыхъ деревъ: 3,306 штукъ, на 535,525 руб. 16½ коп. сер., бревенъ разныхъ: 103,815, на 715,554 руб. 89 коп. и лѣсу дубоваго 2.387,803 куб. футовъ, на 909,123 руб. 5½ коп. сер., всего на 2.160,203 руб. 11 коп. сер. Таблица № 43 показываетъ стоимость судовъ, выстроенныхъ за это время, съ оснасткою и безъ оснастки (см. стран. 555).

ТАБЛИЦА № 43.

О судахъ, построенныхъ при Николаевскомъ портѣ, съ 1848 по 1858 годъ, съ показаніемъ стоимости ихъ, съ оснасткою и безъ оснастки.

	Стоимость съ оснасткою.		Стоимость безъ оснастки.	
	Рубли.	Коп.	Рубли.	Коп.
Въ 1848 году:				
Канонерская лодка № 16	9,548	91 3/4	7,096	30 3/4
Въ 1849 году:				
Парижъ, 120-ти пушечный корабль .	578,460	24 3/4	441,136	40 3/4
Чесма, 84-хъ — — . .	389,053	90 1/2	293,370	80 3/4
Транспорты: Прутъ.	72,866	14 3/4	57,156	78 3/4
Килія	72,866	14 3/4	57,156	78 3/4
Арагва.	47,547	92 1/4	45,152	35
Рымникъ	10,129	61 1/4	8,150	47 1/2
Пароходъ Ординарецъ	58,738	85 1/4	55,718	1 1/4
Судно землечерпательной машины . .	11,763	77	11,457	46 1/4
Въ 1850 году:				
Канонерскія лодки: № 17				
18	10,192	82 3/4	8,137	48 1/2
19	ка	ждая		
20				
Транспорты: Лиманъ	47,547	92 1/4	45,152	35
Рени	ка	ждый		
Боты морскіе: № 22	3,523	4 1/4	3,172	34 1/2
водоналивной (желѣзный) .	4,319	78 3/4	3,969	9
Въ 1851 году:				
Транспорты: Днѣстръ	110,621	22	90,049	»
Балаклава.	ка	ждый		
Портица	47,547	92 1/4	45,152	35
Кишиневъ.	ка	ждый		
Канонерскія лодки № 21				
22	10,192	82 1/4	8,137	48 1/2
23	ка	ждая		
24				
25				

Флашхоуты: № 9	оснастки	»	6,900	28 3/4
10	нѣтъ.	»	каждый	
Морской ботъ № 23	3.523	4 1/4	3,172	34 1/2
Парусная баржа № 1 (желѣзная)	14,367	15	11,571	74 1/4
Портовыя баржи: № 10	оснастки		1,974	27 3/4
11	нѣтъ.		каждая	
12				
Въ 1852 году:				
Великій князь Константинъ, 120 пушечный корабль	557,909	66 1/4	445,606	11 1/2
Шкуна Опытъ	48,224	43 3/4	23,180	76 1/4
Канонерскія лодки: № 26				
27				
28	10,192	82 1/4	8,137	48 1/2
29		каждая		
30				
31				
32				
Флашхоутъ № 11	оснастки	нѣтъ	5,628	8
Грузовыя лодки № 1				
2	6,782	84 1/2	3,909	75 3/4
3		каждая		
Въ 1853 году:				
Императрица Марія, 84-хъ-пушечный корабль	425,157	65	329,474	53 1/4
Транспортъ Ѳеодосія	110,621	22	90,049	»
Морской ботъ № 24	3,523	4 1/4	3,172	34 1/2
Грузовая лодка № 4 (желѣзная)	13,648	64 1/4	12,228	12
Парусная баржа № 2 (желѣзная)	14,367	15	11,571	74 1/4
Въ 1854 году:				
Канонерскія лодки № 1				
2				
3				
4				
5	9,203	32 3/4	6,957	72 3/4
33		каждая		
34				
35				
36				
37				

Въ 1855 году:				
Пловучая батарея, обращенная въ баржу	33,459	74 1/4	15,341	71
Въ 1856 году:				
Транспорты (винтовые): Донъ. . . .	52,938	41 1/4	42,109	32
Салгиръ . . .	52,938	41 1/4	42.109	32
Въ 1857 году:				
135-пушечные корабля: Цесаревичъ . .	651,806	85 1/2	514,539	9 1/2
Синопъ . . .	606,437	20 3/4	469,169	44 3/4
Пароходъ Инкерманъ (желѣзный). . .	48,014	99 1/2	25,927	74 3/4
Пловучій маякъ № 1 (желѣзный) . .	16,998	23 1/4	11,928	76

На Одессу фрахты на лѣсъ существуютъ слѣдующія: отъ каждой сажени 8-вершковаго бревна—отъ 40 до 60 к. с., а отъ 3-мѣрныхъ досокъ—4, но чаще 7 и 8 к. с. отъ каждаго дюйма толщины.

Кромѣ Днѣпра, лѣсъ доставляется еще Днѣстромъ, но мелкій и преимущественно дровяной, такъ что для большихъ построекъ употребляется лѣсъ, сплавляемый Днѣпромъ, не только на берегахъ Днѣстра, но даже въ Бессарабіи и южной части Подольской губерніи. Онъ закупается для этого преимущественно въ Одессѣ и оттуда везется обратными чумаками, одною или двумя парами воловъ на 6-ти-мѣрную, 8-ми-вершковую колоду. Здѣсь цѣны на него достигаютъ своего maximum, увеличиваясь въ 10 и 15 разъ противъ стоимости его въ мѣстахъ порубки.

Только Бугъ и частью низовья Ингула и Ингульца дозволяютъ сплавлять лѣсъ внутрь края; но и это не обходится дешево. Вся же потребность на лѣсъ внутри края удовлетворяется лѣсными, находящимися во всѣхъ городахъ и мѣстечкахъ, лежащихъ на чумацкихъ шляхахъ. Лѣсные эти снабжаются матеріаломъ преимущественно изъ Черкасъ, Ново-Георгіевска и Кременчуга, который закупается въ раздробъ чумаками, идущими въ Одессу или Крымъ за солью и рыбою, или въ Бессарабію за виномъ. На пути, по мѣрѣ надобности, они распродаютъ часть своего груза, но вообще сбываютъ его слишкомъ рано, такъ какъ на Бугѣ и Синюхѣ цѣны на лѣсъ уже ровно вдвое противъ Ново-Георгіевскихъ. Балта и въ Одесскомъ уѣздѣ м. Александровка (Березовка) суть крайніе предѣлы, куда доставляется лѣсъ сухопутьемъ съ верховыхъ пристаней Днѣпра. Въ остальное пространство губерніи онъ идетъ или съ низовыхъ пристаней Днѣпра, либо съ береговъ Днѣстра.

Кромѣ строеваго лѣса и досокъ, развозятся чумаками, а зимою на конныхъ подводахъ, различныя деревянныя подѣлки, которыя сбываются крестьянамъ на базарахъ и по селамъ за наличныя деньги, а иногда за хлѣбъ, который продается потомъ въ Одессѣ. Предметы эти покупаются въ Ново-Георгіевскѣ по слѣдующимъ цѣнамъ: десятокъ обручей—20 к., оглобля—13 к., вила—12 к., грабли—7 к., ярмо—60 к., войя—56 к., ось—32 к., плугъ безъ желѣза—1 р. 20 к., возъ воловый—6 р. 40 к., конскій—5 р., колесъ станъ: воловыхъ—3 р. 40 к., конскихъ—2 р., кадушка въ 20 ведеръ—1 р. 20 к., въ 10 ведеръ—50 к., пара ведеръ—15 к., боченокъ въ 30 ведеръ—1 р. 40 к., въ 15 ведеръ—90 к., чашка—8 к., сундукъ безъ оковки—1 р. 20 к. с.

ж) изслѣдованія о лицахъ, занимающихся торговлею.

По таблицамъ статистическихъ комитетовъ: Херсонскаго губернскаго, и Одесскаго градоначальства, въ 1857 году было выдано въ Херсонской губерніи, за исключеніемъ Одессы, Николаева и военныхъ городовъ поселенія, торговыхъ свидѣтельствъ всѣхъ разрядовъ—792, а въ Одесскомъ градоначальствѣ—1,090. Въ таблицѣ № 44 показаны эти свѣдѣнія по разрядамъ.

ТАБЛИЦА № 44.

О числѣ выданныхъ торговыхъ свидѣтельствъ.

Въ городахъ:	Иностраннымъ гостямъ.	Купцамъ.			Крестьянамъ.		Прикащикамъ.
		1-й гильдіи.	2-й гильдіи.	3-й гильдіи.	По 3-му разряду.	По 4-му разряду.	
Херсонѣ	»	7	5	184	5	6	19
Берславѣ	»	»	»	96	»	»	5
Ананьевѣ	»	»	1	46	1	»	28
Овидіополѣ	»	»	»	»	»	»	»
Очаковѣ	»	»	»	67	»	»	11
Тирасполѣ	»	»	2	67	3	»	25
Новыхъ-Дубоссарахъ	»	»	»	39	»	»	10
Григоріополѣ	»	»	»	20	»	»	6
Бобринцѣ	»	»	»	68	5	»	10
Александріи	»	»	2	48	2	»	4
Итого	»	7	10	635	16	6	118
Въ Одесскомъ градоначальствѣ.	29	40	73	846	4	37	16

Кромѣ того, что эти свѣдѣнія вообще неполны, отъ вышесказаннаго пропуска, они не могутъ дать вѣрнаго понятія и о торговомъ сословіи, весьма разнохарактерномъ въ здѣшнемъ краѣ. Для болѣе яснаго ознакомленія съ нимъ, приводимъ указанія г. Аксакова, о нѣкоторыхъ изъ торгующихъ здѣсь лицъ, дополнивъ ихъ другими свѣдѣніями.

Объ одесскихъ торговцахъ, занимающихся почти исключительно заграничною торговлею, будетъ сказано въ свое время. Здѣсь же представимъ характеристику сословія людей, занимающихся торговлею внутреннею.

Великороссіяне преимущественно торгуютъ красными товарами, русскими мануфактурными произведеніями, бакалеей, мѣхами, желѣзомъ, лѣсомъ, кожами и шорными издѣліями, а изъ предметовъ мѣстнаго производства—скотомъ, саломъ и солью. Немногіе изъ нихъ записаны въ первую гильдію, большею же частью въ третью, а нѣкоторые изъ нихъ числятся купцами иногородными, въ то время, какъ никакихъ торговыхъ дѣлъ въ другихъ городахъ, внѣ губерніи, не имѣютъ. Послѣднее неудобство очень стѣснительно, но при всемъ желаніи они не могутъ отъ него избавиться, такъ какъ общества, отъ которыхъ зависитъ ихъ увольненіе, требуютъ обыкновенно въ вознагражденіе такія суммы, которыя превышаютъ ихъ средства. Многіе же изъ великороссіянъ не платятъ вовсе гильдейскихъ, не имѣя никакихъ заведеній или лавокъ, хотя обороты ихъ бываютъ иногда на нѣсколько десятковъ тысячъ рублей, какъ напримѣръ нѣкоторые изъ торговцевъ, занимающихся откормкою скота. Въ иныхъ же городахъ существуютъ лавки, преимущественно красныхъ товаровъ, принадлежащія купцамъ иногороднымъ, проживающимъ и ведущимъ торговлю на Украйнѣ. На ярмаркахъ великорусскіе купцы составляютъ такъ называемыхъ въ торговлѣ *городовыхъ покупателей*, т. е. розничныхъ, городовыхъ, *фундаментальныхъ*, настоящихъ купцовъ.

Евреи вообще составляютъ многочисленнѣйшій классъ торговцевъ, потому что нѣтъ ни одного еврея въ краѣ, который бы, болѣе или менѣе, не дѣлалъ какихъ-либо торговыхъ оборотовъ, съ цѣлью извлечь барышъ, и главнымъ стремленіемъ котораго не была бы торговля. Дѣятельность ихъ обнимаетъ весь край, и отъ еврея-негоціанта, ворочающаго милліонами, тянется непрерывная цѣпь всевозможныхъ еврейскихъ капиталовъ, до оборотовъ столь ничтожныхъ, что ихъ достаточно лишь для обезпеченія самаго скуднаго существованія еврея-пролетарія. Нѣтъ предмета торговли, въ которомъ бы не принималъ здѣсь участія еврей; наиболѣе же прильнули они къ тѣмъ произведеніямъ, которыя могутъ получать отъ людей, стоящихъ на самой малой степени промышленнаго развитія, надъ которыми они имѣютъ наибольшій перевѣсъ въ смышлености, дальновидности и въ самомъ положеніи своемъ въ общественной жизни, указанномъ нашимъ законодательствомъ. Однимъ сло-

вомъ—сельское населеніе составляетъ главнѣйшій источникъ ихъ доходовъ. Торговля хлѣбомъ, водкою и всѣми жизненными припасами занимаетъ главную массу ихъ капиталовъ, а всѣ остальныя отрасли торговли служатъ лишь временнымъ занятіемъ, необходимымъ для составленія болѣе обширныхъ капиталовъ; случается также, что евреи закупаютъ такія произведенія, которыми выгоднѣе уплачиваются покупаемые ими самими товары, чѣмъ наличными деньгами. О характерѣ торговой дѣятельности евреевъ было уже достаточно сказано при обзорѣ племенъ вообще. Здѣсь же дополнимъ приведенныя нами указанія слѣдующими строками г. Аксакова, изъ его описанія украинскихъ ярмарокъ:

„Евреи—самые дѣятельные покупатели, особенно на мануфактурные русскіе товары, которые разносятъ по всему западному краю и даже по Бѣлоруссіи; они же сильные покупатели и на многіе прасольскіе товары, которые отправляютъ за границу. Почти вся торговля иностранными товарами, привозимыми чрезъ сухопутную границу, производится евреями, какъ русскими подданными, такъ и австрійскими. Броды, Бердичевъ и Дубно—главные двигатели этой торговли; чрезъ нихъ украинскія ярмарки имѣютъ нѣкоторую связь съ Лейпцигскими ярмарками, особенно по мягкой рухляди. На тѣхъ ярмаркахъ, гдѣ евреи пользуются свободнымъ правомъ покупки и продажи, они придаютъ торговлѣ какое-то особенное, лихорадочное оживленіе, бѣгаютъ, суетятся, снуютъ, сопровождая каждое слово быстрыми тѣлодвиженіями; вездѣ раздается ихъ шибкій гортанный говоръ, вездѣ, на каждомъ шагу, останавливаютъ они посѣтителя съ предложеніями товаровъ. Какъ саранча спускаются они на городъ, продавая товары изъ лавокъ и изъ лавочекъ, изъ шалашей изъ-подъ навѣсовъ и изъ палатокъ, и оптомъ и въ раздробъ, на столикахъ, и въ разноску, и на дому у жителей. Но наступаетъ шабашъ: евреи исчезаютъ, и въ городѣ—мертвая тишина; торговля въ русскихъ рядахъ не прекращается, но идетъ медленнѣе, спокойнѣе и безъ шуму. Торговля евреевъ еще тѣмъ замѣчательна, что возлѣ каждаго еврейскаго купца толпится сотня мелкихъ, бѣдныхъ евреевъ, которые берутъ товаръ изъ оптовой лавки и продаютъ его въ раздробъ. Это оживленіе розничной торговли усиливаетъ массу наличныхъ денегъ на ярмаркѣ; поэтому тѣ ярмарки, на которыхъ торгуютъ евреи, считаются денежными. Евреи всегда поддерживаютъ другъ друга, имѣютъ своихъ банкировъ, своихъ подрядчиковъ, своихъ извозчиковъ. Великорусскіе купцы не считаютъ ихъ для себя опасными соперниками (за исключеніемъ мѣстныхъ) и въ большихъ съ ними ладахъ. Странно: между русскими евреями мало основательныхъ, *фундаментальныхъ* торговцевъ, — вѣроятно отъ излишней поспѣшности или алчности. Еврей нерѣдко продаетъ товаръ гораздо дешевле, чѣмъ купилъ; ему всегда нужны наличныя деньги, оборотомъ которыхъ онъ и надѣется пополнить понесенный убытокъ. Купцы говорятъ, что пока

у русскаго рубль обернется два раза, у еврея обернется пять разъ. Все это однакоже не мѣшаетъ великорусскимъ купцамъ заселять города, гдѣ евреи имѣютъ право свободнаго жительства и торговли, и брать въ торговлѣ постоянный перевѣсъ надъ еврейскимъ поселеніемъ" (лишь по извѣстнымъ предметамъ торговли).

Иностранцы ведутъ торговлю въ главнѣйшихъ городахъ губерніи лишь иностраннымъ, галантерейнымъ товаромъ и то магазины ихъ, кромѣ Одессы, появились въ городахъ только въ послѣднее время и въ весьма ограниченномъ числѣ.

Караимы торгуютъ болѣе бакаліей и табакомъ, но нѣкоторые изъ нихъ покупаютъ и русскія мануфактурныя издѣлія. Они пользуются вообще хорошимъ кредитомъ въ торговлѣ.

Къ числу занимающихся торговлею должно причислить чумаковъ съ собственнымъ грузомъ, самовозовъ, прасоловъ, офеней и слобожанъ.

Чумаки и самовозы извлекаютъ весь барышъ отъ перевоза извѣстнаго рода товаровъ, имѣющихъ всегда сбытъ, своимъ собственнымъ скотомъ, такъ что торговля ихъ является какъ бы средствомъ къ покрытію издержекъ по содержанію скота и къ полученію нѣкоторой прибыли. Чумацкій товаръ есть собственно рыба и соль и потомъ лѣсъ, деревянныя подѣлки и хлѣбъ. Самовозы разъѣзжаютъ болѣе на лошадяхъ и преимущественно въ то время, когда нѣтъ полевыхъ работъ, т. е. въ осеннее и зимнее время, съ деревянною посудою, глиною, а иногда хлѣбомъ и другими предметами сельскаго хозяйства. Какъ чумаки, такъ и самовозы, покупая товаръ на мѣстѣ, везутъ его куда-либо, гдѣ цѣнность его выше, съ тѣмъ, чтобы нагрузиться тамъ другимъ товаромъ, который дороже продается у нихъ въ селѣ или въ ближайшемъ мѣстечкѣ. Чумаки, закупающіе рыбу на Днѣпровско-Бугскомъ лиманѣ, извѣстны здѣсь еще подъ именемъ *шипотинниковъ* (щепетинниковъ). Весьма многіе изъ нихъ—изъ мѣстныхъ жителей, но наиболѣе изъ м. Станислава. Покупая рыбу на заводахъ, они везутъ ее въ г. Николаевъ, а иногда въ Вознесенскъ, Херсонъ, Балту, Умань и другіе города внѣ предѣловъ губерніи. Мѣстная цѣна за рыбу устанавливается по соображенію съ Николаевскими цѣнами и съ требованіями закупщиковъ, пріѣзжающихъ изъ дальнихъ мѣстъ. Среднею цѣною можно принять на пудъ разной рыбы: въ Станиславѣ 86 к., въ Николаевѣ 1 р. 28½ коп.; на возъ кладутъ 15 пудовъ рыбы, но при перевозкѣ теряется стеку: до Николаева по 1 р. сер. на каждый пудъ, такъ что, пріѣхавъ на мѣсто, промышленникъ имѣетъ на возу только 14 п. 25 ф. При покупкѣ рыбы въ Станиславѣ, наблюдается слѣдующій обычай: по установленіи цѣны на рыбу, по общему совѣщанію, когда уловъ неводомъ или сѣтями прибудетъ къ берегу, всѣ участники въ этой торговлѣ бросаютъ между

собою жребій, допуская къ этому и всѣхъ членовъ семейства, даже малолѣтнихъ. Случается, что тотъ, кому по жребію достается рыба, не въ состояніи заплатить за нее, въ такомъ случаѣ онъ перепродаетъ свое право другому. Пріобрѣтшій окончательно рыбу долженъ еще заплатить хозяину рыболовныхъ снастей *уступнаго* или, по мѣстному названію, „вязки", около 1 р. с., на 15 пудовъ или возъ рыбы. Въ с. Маякахъ покупаютъ свѣжую бѣлую рыбу, на мѣстѣ, по 7 руб. за возъ и продаютъ ее въ Одессѣ по 11 руб. за возъ.

Нѣкоторые изъ крестьянъ Херсонскаго уѣзда закупаютъ рыбу въ заводахъ по рѣкѣ Днѣпру, въ особенности въ с. Грушевкѣ, имѣніи барона Штиглица, и развозятъ ее для продажи по ближайшимъ мѣстечкамъ и селеніямъ. Платя за одноконный возъ мелкой рыбы по 10 руб., они выручаютъ за нее по 13 р. 50 к., а за возъ пароволовой, стоющій 30 р., выручаютъ 39 р. Нѣкоторые же изъ крестьянъ означенныхъ мѣстъ возятъ рыбу въ сѣверные уѣзды и провозятъ обратно хлѣбъ, пеньку и проч., расчитывая, что выручка отъ продажи рыбы пойдетъ на покрытіе дорожныхъ издержекъ въ оба пути, а выручка отъ привозимаго обратно хлѣба, пеньки и проч., сверхъ покупной цѣны, будетъ служить чистою прибылью.

Самовозы с. Плоскаго производятъ торговлю садовыми и баштанными произведеніями, въ замѣчательномъ размѣрѣ. Для этой цѣли, почти не имѣя собственныхъ садовъ, они нанимаютъ ихъ въ казенныхъ селеніяхъ по Днѣстру и цѣлинныя земли у окрестныхъ помѣщиковъ, и сверхъ того закупаютъ въ Одессѣ апельсины и лимоны за свои садовые и баштанные плоды и отвозятъ ихъ для продажи въ города: Кременчугъ, Екатеринославъ, Каменецъ-Подольскій, Кіевъ и Харьковъ. Заплативъ въ Одессѣ за 1,300 лимоновъ и 2,700 апельсиновъ, помѣщаемыхъ на пароконную повозку, 45 руб., издержавъ кромѣ того на бумагу для обвертки и за самую обвертку 5 р., и на пошлину, которая прежде взималась при выѣздѣ изъ Одессы, 8 руб., такой возъ, стоющій 58 р., они сбываютъ во внѣшнихъ пунктахъ въ сложности за 100 рублей.

Нѣкоторые крестьяне торгуютъ преимущественно дворовою птицею. Промышленники с. Плоскаго скупаютъ куръ по 30 к. за пару и куриныя яица по 4 р. за тысячу, и продаютъ ихъ въ Одессѣ оптомъ по 40 к. за пару куръ и по 5 р. за тысячу яицъ. Въ Херсонскомъ уѣздѣ они покупаютъ иногда куръ по 8 к. со штуки, гусей по $17^1/_2$ коп. со штуки и куриныя яица по $21^1/_2$ к. за сотню, а продаютъ ихъ въ Херсонѣ, оптомъ, куръ по $11^1/_2$ к. со штуки, гусей по $28^1/_2$ к. со штуки и сотню яицъ также за $28^1/_2$ коп. На одноконномъ возѣ барышникъ везетъ 100 паръ и 2,000 яицъ, или 50 гусей.

Самовозы представляютъ переходъ къ прасоламъ и въ сущности составляютъ торговцевъ, однохарактерныхъ съ послѣдними. Прасольствомъ называется сборъ изъ первыхъ рукъ, отъ первыхъ производителей, такихъ однородныхъ предметовъ *сельскаго домашняго хозяйства и промысла,* которые, будучи раздѣлены по рукамъ производителей, сами по себѣ, въ одиночку, не имѣютъ особенныхъ значенія и цѣнности. Только собранные вмѣстѣ, въ одну массу, годятся они въ дѣло, получаютъ и значеніе и цѣнность въ торговлѣ. Прасольный товаръ—товаръ сборный. Важность этого промысла для Россіи объясняется, какъ слабостью городской централизаціи, такъ въ особенности тѣмъ, что у насъ сельская промышленность не сосредоточена въ рукахъ немногихъ владѣльцевъ, а есть достояніе всего сельскаго сословія, и что сельское населеніе наше живетъ осѣдло, раздроблено на безчисленное множество отдѣльныхъ хозяйствъ, изъ которыхъ каждое имѣетъ свою землю, свою мелкую долю участія въ общемъ народномъ хозяйствѣ и промышленности. Прасольный товаръ отъ мелкихъ купцовъ переходитъ къ крупнымъ и отъ нихъ на фабрики, заводы или отправляется за границу. Ходебщикъ-прасолъ служитъ посредникомъ между крестьянскимъ и купеческимъ сословіями, избавляетъ крестьянъ отъ издержекъ, сопряженныхъ съ провозомъ товара (иногда въ незначительномъ количествѣ) до мѣста сбыта, и доставляетъ крестьянскому хозяйству немалыя выгоды. Съ одной стороны — разсѣянное поселеніе, огромныя пространства, недостатокъ удобныхъ сообщеній были бы неодолимымъ препятствіемъ для сбыта купеческихъ товаровъ, еслибъ не разносило ихъ по потребителямъ кочевое племя торговцевъ-пѣшеходовъ и самовозовъ. Съ другой стороны— безъ ихъ дѣйствительнаго посредничества, несмѣтныя богатства Россіи, раздробленныя въ простонародномъ быту на милліонныя частицы, оставались бы еще на долго мертвымъ капиталомъ. Къ предметамъ прасольской торговли, въ *обширномъ* смыслѣ принадлежитъ даже сало, (преимущественно съ павшаго скота или убитаго на мясо), пенька, рогатый скотъ, вообще тотъ товаръ, который собирается, такъ сказать, по частямъ, по-штучно; въ болѣе *тѣсномъ:* щетина, перо, пухъ, медъ, восчина, шкурки, холстъ и проч. Здѣсь какъ промыселъ, такъ и самый прасольскій товаръ называется *шибайнымъ.*

Офени, ходебщики или иначе разнощики-крестьяне Владимірской губерніи, въ большомъ числѣ отправляются въ Украйну и Новороссію, гдѣ занимаются разноскою и развозкою товаровъ, преимущественно красныхъ, также галантерейныхъ, посуды и книгъ, по городамъ, хуторамъ, селамъ и мѣстечкамъ. Они имѣютъ дѣло большею частью съ *панами,* съ помѣщиками, а потому и товаромъ торгуютъ уже степенью выше противъ товара, разносимаго слобожанами. Хозяева товаровъ, которые разносятъ офени, заводятъ и постоянную, мѣстную, лавочную торговлю во многихъ городахъ разомъ и, что-

бы имѣть постоянное право торговли въ уѣздахъ, обязаны платить гильдейскія пошлины. Прикащикъ не ходитъ, а обыкновенно разъѣзжаетъ, самъ-четвертъ или самъ-пятъ, на пяти или шести возахъ, нагруженныхъ товарами. Офени пользуются довѣріемъ и хорошею славою.

Слобожанами называются жители великорусскихъ раскольничьихъ слободъ Черниговской губерніи. Ихъ называютъ чаще коробейниками, коробочниками и ходебщиками, потому что они ходятъ и носятъ свой товаръ въ коробкахъ. Торгуютъ они преимущественно краснымъ товаромъ низшаго качества: серпянками, нанкою, кубовымъ товаромъ и т. п. Они же занимаются прасольствомъ и находятся также въ вѣдѣніи прикащиковъ или *счетовъ*. У купца Гусева, важнѣйшаго изъ слободскихъ купцовъ, главною станціею нѣсколько лѣтъ тому назадъ считалось с. Вертелѣевка, въ 90 верстахъ отъ Елисаветграда, но кромѣ того много станцій было и въ другихъ мѣстахъ Херсонской губерніи. Слобожане не пользуются такою хорошею репутаціею, какъ офени.

Наконецъ слѣдуетъ сказать о великорусскихъ и малороссійскихъ торговкахъ, а также и объ еврейкахъ. Имъ раздается обыкновенно красный товаръ, объѣхавшій уже всѣ ярмарки и вышедшій изъ моды. Онѣ распродаютъ его тутъ же, въ розницу, сидя на тротуарахъ, скамейкахъ, столбахъ, и приносятъ выручку купцамъ, съ вычетомъ извѣстнаго процента въ свою пользу, иногда же покупаютъ товаръ и на свои деньги. Эти остатки товаровъ называются у евреевъ *рамша* или *рамжа* — слово, усвоенное, кажется, теперь и прочими ярмарочными торговцами.

з) о почтовой денежной корреспонденціи.

При отсутствіи капиталовъ въ размѣрахъ, соотвѣтствующихъ требованіямъ торговли, особенно въ краѣ, гдѣ капиталы торговаго сословія должны были постепенно создаваться лишь отъ одного посредничества между производителями и покупщиками, и куда не было прилива внѣшнихъ капиталовъ, стремившихся какъ установить самую торговлю, такъ и развить производительность края, кредитъ составляетъ важнѣйшее условіе всѣхъ операцій. Такое положеніе края придало капиталу вообще значеніе монополиста, который предлагаетъ свои услуги когда хочетъ, за какія ему угодно выгоды, всегда находя себѣ вѣрный, обезпеченный запросъ; отъ этого и всѣ выгоды достаются здѣсь преимущественно на долю лицъ, владѣющихъ капиталами, въ тѣсномъ смыслѣ этого слова. Но недостатокъ капиталовъ соотвѣтственно предметамъ торговли, причиною того, что при покупкѣ большею частью выдаются только задатки, иногда даже въ то время, когда предметы торговли еще не готовы, а остальныя деньги выплачиваются въ извѣстные сроки. Выдача задатковъ, которые составляютъ, въ общей сложности, не менѣе $^1/_3$ части стоимости предметовъ

торговли, производится обыкновенно при самой сдѣлкѣ, точно также какъ значительная часть доплачиваемыхъ суммъ переходитъ прямо изъ рукъ въ руки и большею частью только тѣ изъ нихъ, которыя уплачиваются по позднимъ срокамъ, поступаютъ въ почтовыя конторы для отправленія къ мѣстамъ назначенія. Слѣдовательно, вѣдомости почтоваго управленія никакъ нельзя принять за выраженіе торговаго баланса края, тѣмъ болѣе, что и чрезъ почтовыя конторы переходятъ на огромную сумму различныя цѣнности, которыми покупаются товары, но которые считаются лишь одними *документами*, какъ напримѣръ: различныя суммы въ билетахъ кредитныхъ установленій, трансфертахъ, векселяхъ, акціяхъ и другихъ бумажныхъ знакахъ, кромѣ такъ называемыхъ ассигнацій. Тѣмъ не менѣе разсмотрѣніе вѣдомостей почтоваго вѣдомства можетъ дать нѣкоторое понятіе о размѣрахъ самой торговли.

Помѣщаемъ здѣсь свѣдѣнія за 1857 годъ о балансѣ денежной корреспонденціи, въ общей сложности, такъ какъ болѣе подробное указаніе будетъ помѣщено при обзорѣ корреспонденціи вообще. Въ этомъ году, въ конторахъ, подвѣдомственныхъ Херсонскому губернскому почтовому управленію, было отправлено денегъ: внутрь имперіи, казенныхъ—5.213,485 р. 40½ к. и частныхъ—7.285,246 р. 94 к., всего 12.498,732 р. 34½ к.; за границу отправлено частныхъ денегъ—9,957 р. 95 коп. Въ этихъ же самыхъ конторахъ получено денегъ для выдачи: изъ имперіи, казенныхъ—6.460,699 р. 87¾ к., частныхъ—4.084,261 р. 53., всего 10.544,961 р. 40¾ к., а изъ-за границы 1,102 руб. 33 коп. частныхъ денегъ. Вообще же балансъ казенныхъ денегъ 11.674,185 р. 28¼ к., а частныхъ 11.369,508 р. 47 к. по внутренней и 11,060 р. 28 к. по внѣшней корреспонденціямъ. Въ мѣстахъ, подвѣдомственныхъ управленію Одесской пограничной почтовой конторы, было отправленно денегъ: внутрь имперіи, казенныхъ—5.703,453 р. 50 к., частныхъ—20.512,606 р. 40¾ к., всего 26.216,059 р. 90¾ к., за границу частныхъ—1.173,185 р. 97 к. Получено для выдачи денегъ: изъ имперіи, казенныхъ—22.103,838 р. 47½ к., частныхъ—18.313,262 р. 14 к., всего 40.417,100 р. 61½ к.; изъ-за границы, казенныхъ—32 р. 17½ к., частныхъ—32,711 р. 40 к., всего 32,743 р. 57½ к. Въ сложности, въ этихъ послѣднихъ конторахъ, балансъ внутренней корреспонденціи: казенной — 27.806,291 р. 97½ к., частной—38.825,868 р. 54¾ к., а иностранной: казенной—32 р. 17½ коп., частной—1.205,897 руб. 37 коп.

Эти свѣдѣнія даютъ поводъ къ слѣдующимъ заключеніямъ:

1) Казенныхъ денегъ получено 28.564,570 р. 52¾ к., а отправлено 10.916,938 р. 90½ к., т. е. 17.647,631 р. 62¼ к. остались въ краѣ.

2) Частныхъ денегъ получено: 22.431,337 р. 40 коп., а отправлено 28.980,997 р. 26¾ к., т. е. вышло изъ края 6.549,659 р. 86¾ коп

3) Вообще осталось въ краѣ 11.097,971 р. 75½ коп. сер.

4) Балансъ казенныхъ денегъ составляетъ 39.481,519 р., а частныхъ 51.412,334 р., вообще же 90.893,853 р., т. е. болѣе чѣмъ 90 р. с. въ годъ на каждую душу населенія края, считая женщинъ и дѣтей.

Чтобы лучше понять значеніе этихъ цифръ, приводимъ подобныя же свѣдѣнія изъ отчетовъ главноуправляющаго почтовымъ департаментомъ за 1849 годъ (*):

Въ 1848 году: отправлено казенныхъ и частныхъ капиталовъ, во всей имперіи, на 446.278,173 руб. 5 коп., въ томъ числѣ казенныхъ 234.644,074 руб. 90½ коп., а частныхъ 211.634,098 руб. 14½ коп. Получено въ конторахъ для выдачи 463.880,363 руб. 79¼ коп. сер., въ томъ числѣ казенныхъ 253.000,215 руб. 36¼ коп., и частныхъ 210.880,148 руб. 43 коп. Общій балансъ составлялъ 910.158,536 руб., т. е. только въ 16 разъ болѣе противъ баланса Херсонской губерніи съ Одесскимъ градоначальствомъ за 1857 годъ; но въ 1858 году балансъ этотъ былъ гораздо ниже, потому что отправленныхъ денегъ было изъ Одессы на 10.828,312 руб., а изъ Херсонской губерніи отъ 8 до 9 милліоновъ рублей, а получено: въ Одессѣ 14.250,184 руб., а въ Херсонской губерніи отъ 8 до 9 милліоновъ, т. е. весь балансъ былъ только до 42 милліоновъ рублей. По этимъ свѣдѣніямъ, денежныя отправленія изъ Петербурга и Москвы составляли ⅓ всей суммы ихъ, а полученные ими капиталы ⅖ общаго итога ихъ; Одесса занимала третье мѣсто.

МОРСКАЯ ТОРГОВЛЯ.

5) внѣшняя (иностранная) торговля.

Бо̀льшая часть оффиціальныхъ свѣдѣній по этому отдѣлу, полученныхъ нами изъ Одесскихъ таможень, портовой и сухопутной, по своему объему оказались неудобными для печати; поэтому мы предлагаемъ здѣсь извлеченія изъ нихъ и общіе выводы.

1) Отпускъ, привозъ и балансъ всей торговли были слѣдующіе:

	Отпускъ.	Привозъ.	Балансъ.
Въ 1851 году на	13.235,950 руб.	7.710,023 руб.	20.945,973 руб.
— 1852 — —	24.735,415 —	9.827,359 —	34.562,774 —
— 1853 — —	35.357,937 —	13.270,259 —	48.628,196 —
— 1854 — —	13.575,881 —	5.237,310 —	18.813,191 —
— 1855 — —	329,335 —	2.446,863 —	2.775,198 —
— 1856 — —	17.800,989 —	11.914,272 —	29.715,261 —
— 1857 — —	27.629,876 —	14.302,297 —	41.932,173 —

(*) «Сборникъ статистическихъ свѣдѣній о Россіи». Спб. 1851 г.

Торговля 1854 и 1855 годовъ, по случаю военныхъ обстоятельствъ и блокады Одесскаго порта, значительно пострадала, а въ 1856 году не приняла еще нормальнаго положенія. Разсматривая же движеніе одесской торговли предшествовавшихъ лѣтъ, можно замѣтить, что вообще, сравнивая, напримѣръ, десятилѣтніе періоды, она постоянно возрастала, но колебанія ея были весьма значительныя, независимо отъ политическихъ причинъ. Первый годъ, въ который торговля Одессы сдѣлала замѣчательный оборотъ, былъ 1816, но особенно 1817, когда одинъ отпускъ простирался до 40 милліоновъ рублей ассигнаціями, изъ коихъ 38.300,000 руб. асс. были уплачены за 1,600,000 четвертей хлѣба. Турецкая война 1828 и 1829 годовъ неблагопріятно подѣйствовала на одесскую торговлю: весь оборотъ въ первый годъ войны простирался до 1.673,000 р. асс., во второй до 1.795,000 р. асс. Въ 1830 году торговля вновь оживилась, отпущено было товаровъ на 27.031,960 р. асс., а привезено на 15.357,464 р. асс. Неурожай 1833 года былъ такъ великъ, что въ Одессу, для потребленія края, было привезено хлѣба 42,215 четвертей, на 870,442 руб. асс. Тѣмъ не менѣе отпускъ въ этомъ году былъ довольно значительный, именно: пшеницы 462,834 четв., ржи 28,940 четв., ячменя 15,037 четв., овса 108,932 четв., сѣмени льянаго 64,658 чет., сала 95,854 пуда, воску 5,854 пуда, шерсти 52,426 пудовъ, пеньки 30,013 пудовъ и кожъ воловыхъ 178,397 штукъ. Цѣна на предметы продовольствія достигла тогда небывалыхъ размѣровъ: четверть ржаной муки продавалась отъ 18 до 20 р., пшена 35 — 36 р., гречневой крупы 30 — 32 руб., овса 11 — 12 рбу. и пудъ сѣна отъ 80 коп. до 1 р. асс. 1836 годъ опять напомнилъ Одессѣ 1816 и 1817 годы: она отпустила на 34.667,298 р. и получила на 18.282,522 руб. асс. Въ слѣдующемъ году оборотъ по привозу и отпуску доходилъ также до 52.500,000 руб. асс. Въ сороковыхъ годахъ обороты торговли постоянно увеличивались, особенно съ 1844 года, когда отпускъ простирался до 18.209,699 руб. сер., а привозъ до 5.870,986 р. сер., т. е. когда общій балансъ былъ болѣе 84.000,000 р. асс. Въ 1846 году отпускъ былъ на 22.763,055 руб. сер., а привозъ на 7.745,407 рбу.; но 1847 годъ превзошелъ всѣ ожиданія: отпускъ дошелъ до 34.764,962 р. с., а привозъ до 11.113,598 р. сер.; одного хлѣба вывезено 3.250,784 четверти и въ томъ числѣ пшеницы 2.798,183 четверти; цѣна на послѣднюю доходила до 11 р. 42 к. с. за четверть; пришедшихъ судовъ было 1,594, а отошло 1,663. Въ 1850 году отпускъ простирался всего на 16.894,534 р., а привозъ на 8.731,627 р. с. О послѣдующихъ годахъ свѣдѣнія представлены въ таблицахъ №№ 45, 46 и № XVIII (см. прилож.), изъ нихъ только 1853 годъ превзошелъ 1847. Въ 1859 году опять было отпущено 3.284,387 четвертей хлѣба, а въ слѣдующемъ 1860 всего только 2.094,873 четверти; но послѣднее

(см. стран. 570)

ТАБЛИЦА № 45.

Сравнительная таблица одесской торговли въ 1851 и 1852 годахъ.

	Въ 1851 г.	Въ 1852 г.
	Руб. сер.	Руб. сер.
1) Внѣшняя торговля:		
а) *Цѣнность вывезенныхъ товаровъ:*		
Хлѣбные и другіе готовые для потребленія продукты	8.699,507	17.502,488
Сырые продукты	3.605,985	6.602,012
Мануфактурные товары	229,327	253,124
Разные товары	191,384	350,044
Деньгами	466,787	27,747
Итого	13.199,290	24.735,415
б) *Количество вывезенныхъ товаровъ:*		
Пшеницы, четвертей	998,382	1.392,016
Ржи —	102,466	300,318
Ячменя —	7,662	48,754
Овса —	50	9,650
Кукурузы —	136,461	313,383
Гороху —	8,648	5,465
Бобовъ —	206	500
Муки —	21,041	16,152
Льнянаго сѣмени	66,758	188,248
Металловъ пудовъ	4,960	24,401
Канату	36,621	39,681
Кожъ сырыхъ	165	4,147
— выдѣланныхъ	13,946	1,485
Шерсти	152,247	224,778
Сала	139,021	115,716
в) *Цѣнность привезенныхъ продуктовъ:*		
Продукты готовые на потребленіе	2.745,095	2.967,674
Сырые продукты	1.898,031	1.877,219
Мануфактурные товары	1.666,269	2.183,309
Разные товары	754,072	603,339
Деньгами	646,556	2.195,818
Итого	7.710,023	9.827,359

г) *Количество привезенныхъ продуктовъ*:		
Кофе, пудовъ	22,256	23,649
Хлопчатая бумага	34,018	58,991
Бумажныя нитки	12,480	10,080
Краски, на сумму	133,732	109,890
Фрукты свѣжіе и сушеные, на сумму	645,920	646,778
Масло, пудовъ	75,883	84,445
Мануфактурные товары, на сумму	957,997	1.126,446
Машины и модели, на сумму	171,867	437,147
Свинца, пудовъ	38,040	53,340
Портеръ, на сумму	121,765	93,918
Шелка, пудовъ	192	142
Сахару-рафинаду, пудовъ	73,202	62,684
Табаку, пудовъ	35,795	40,790
Чай —	1,139	1,831
Вина, на сумму	384,178	446,965
2) Внутренняя торговля:		
а) *Цѣнность товаровъ, отправленныхъ внутрь имперіи:*		
Продукты готовые къ потребленію	1.730,234	1.657,544
Сырые продукты	1.116,914	994,835
Мануфактурные товары	153,682	113,107
Разные товары	749,726	947,212
Итого	3.750,556	3.712,698
б) *Количество вывезенныхъ продуктовъ внутрь имперіи:*		
Кофе, пудовъ	16,421	13,822
Хлопчатой бумаги	39.746	41,154
Бумажныхъ нитокъ	10,939	6,380
Красокъ, на сумму	99,610	72,534
Фруктовъ свѣжихъ и сухихъ	521,215	474,760
Масла, пудовъ	87,699	77,655
Мануфактурныхъ товаровъ, на сумму	123,139	85,725
Свинца, пудовъ	32,088	44,112
Портеру, на сумму	69,755	53,858
Шелку, пудовъ	141	176
Табаку —	35,795	40,790
Винъ, на сумму	365,612	290,665

пониженіе запроса на хлѣбъ произошло, какъ кажется, вслѣдствіе особыхъ причинъ, не имѣвшихъ прежде большаго вліянія на одесскую торговлю. Такъ: въ 1859 году, Браиловъ и Галацъ отпустили 2.058,869 четвертей, а въ 1860 году 3.451,569 четвертей, т. е. какъ будто бы эти пункты помѣнялись въ своемъ значеніи съ Одессою, въ то время какъ 13 лѣтъ тому назадъ они едва могли отпустить 1/3 часть противъ Одессы. Если же принять во вниманіе, какое второстепенное мѣсто въ черноморской торговлѣ. сравнительно съ Одессою, еще въ недавнее время занимали эти два пункта, и въ какое незначительное число лѣтъ они превзошли ея торговлю, то вполнѣ понятнымъ сдѣлается, въ какой степени нелѣпы всѣ панегирики, которыми наполнялись мѣстные журналы и которые прославляли цвѣтущее положеніе торговли и великую будущность Одессы. По нашему мнѣнію, вопросъ этотъ такъ важенъ, что требуетъ основательнаго изученія причинъ, препятствующихъ развитію торговли Одессы, этого главнаго, общаго рынка юго-запада имперіи, чтобы немедленно приступить къ устраненію неблагопріятныхъ условій, иначе Одесса не выдержитъ соперничества другихъ черноморскихъ рынковъ. Сколько лѣтъ Одесса сохраняла за собою первенство и ровно ничего не сдѣлала для себя самой, убѣжденная въ своемъ вѣчномъ, неотъемлемомъ превосходствѣ. Неужели и теперь, въ дѣлѣ касающемся интересовъ производителей южной Россіи, нужна посторонняя иниціатива?

2) Отпускъ товаровъ изъ Одесскаго порта постоянно превышалъ привозъ иностранныхъ товаровъ, за исключеніемъ лишь военнаго времени, когда случались годы, въ которые торговля принимала обратный видъ. Цѣнность привозныхъ товаровъ рѣдко когда превышала половину стоимости вывоза, въ сороковыхъ же годахъ не составляла иногда и третьей части ея.

3) Принимая во вниманіе условія, при которыхъ получила развитіе одесская торговля въ началѣ своего существованія, въ краѣ многоземельномъ, малонаселенномъ и притомъ почти совершенно безкапитальномъ, и тотъ излишекъ суммъ, который ежегодно оставлялся иностранцами въ Одессѣ, вслѣдствіе перевѣса ея отпускной торговли надъ привозною, размѣры ея торговыхъ оборотовъ увеличивались далеко не въ той прогрессіи, какъ можно было бы ожидать. Причина этого заключается въ томъ, что здѣшніе производители предметовъ отпуска находятся въ полномъ разобщеніи между собою, почему съ охотою принимаютъ всякое посредничество въ сбытѣ своихъ товаровъ и такимъ образомъ нерѣдко лишаются главной торговой выгоды. Существованіе крѣпостнаго сословія, дѣйствительная цѣнность труда котораго весьма не многими понималась, а съ другой стороны употребленіе выручки отъ хозяйства не на улучшеніе его, а на предметы прихоти или на приращеніе ихъ умѣренными процентами въ кредитныхъ установленіяхъ, парализировали развитіе отпускной торговли

Къ стран. 567-й.

ТАБЛИЦА № 46.

Движеніе отпускной торговли Одесскаго порта съ 1-го января 1853 по 1-е января 1858 года.

НАЗВАНІЕ ТОВАРОВЪ.	Въ 1853 году.		Въ 1854 году.		Въ 1855 году.		Въ 1856 году.		Въ 1857 году.	
	На сумму.	Количество.	На сумму.	Количество.	На сумму.	Количество.	На сумму.	Количество.	На сумму.	Количество.
	Рубли.	Четв.	Рубли.	Четв.	Рубли.	Четв.	Рубли.	Четв.	Рубли.	Четв.
Хлѣба: Ржи	1.269,511	273,493	855,171	138,224	»	»	11,960	1,727	237,879	41,066
Ячменя	171.534	50,081	»	»	»	»	804,344	189,382	1.958,568	389,224
Пшеницы	25.712,677	3.126.433	5.941,079	621,060	»	»	8.392,795	689,052	9.239,141	906,315
Кукурузы	1.814,445	348,624	1.107,541	167,660	»	»	1.796,313	277,286	3.919,754	632,252
Гороху	19,355	3,847	6,564	1,024	»	»	20,368	2,154	166,162	22,515
Овса	731	157	»	»	»	»	284,456	53,319	1.900,266	442,964
Муки пшеничной	51,027	5.834	24,660	2.462	»	»	72,747	4,297	549,787	58,327
Сѣмени льняного	1.677,860	207,876	1.402,781	148,954	28,975	3,197	1.737,778	146,621	1 526,543	134,286
Кожъ воловыхъ	3.377	651	43,668	6,089	910	910	125,216	26,349	597,398	92,164
Сала	228,890	55,740	943,390	191,392	237,800	53,724	1.137,531	207,874	1.262,422	245,354
Сальныхъ свѣчей	42,627	10.775	38,892	9,461	3,865	815	31,707	6,032	53,411	8,521
Шерсти овечьей	3.689,406	162,950	2.424,308	96,839	2,200	551	2.387,686	120,035	3.931,373	189,362
Воску	802	98	8,860	610	»	»	4,000	317	5,920	397
Веревокъ и каната	105,802	33,243	197,041	47,707	»	»	54,789	13,794	100,292	28,478
Мануфактурныхъ издѣлій	35,440	»	18,291	»	»	»	11,560	»	8,112	»
Прочихъ товаровъ	497,600	»	282,778	»	27,951	»	893,100	»	1.034,810	»
Итого	35,321,084	»	13.295,024	»	301,701	»	17.766,350	»	26.491,838	»
Вывезено монеты:										
Золотой	36,591	»	279,686	»	27,629	»	5,271	»	1.138,028	»
							мѣдной.			
Серебряной	261	»	1,169	»	5	»	30,368	»	10	»
Итого монеты	36,852	»	280,855	»	27,634	»	35,639	»	1.138,038	»
А всего	35.357,936	»	13,575,881	»	329,335	»	17,801,989	»	27.629,876	»

Одессы. Кромѣ того, почти всѣ капиталы, участвующіе нынѣ въ одесской торговлѣ, создались въ самой Одессѣ, безъ всякаго фонда, одною лишь сметливостью и ловкостью здѣшняго торговаго сословія, которое давало и постоянно даетъ этому городу изъ среды такъ называемыхъ маклеровъ, т. е. факторовъ, новыхъ негоціантовъ. Еслибы заработываемая въ этой торговлѣ выручка поступала вся лишь на отпускную одесскую торговлю, размѣры ея были бы большіе; но значительная часть ея идетъ на предпріятія, совершенно постороннія.

4) Наибольшее развитіе получаетъ отпускная торговля въ августѣ, сентябрѣ, октябрѣ и ноябрѣ, т. е. когда подвозы прекращаются или становятся затруднительными и дорогими. Въ эти четыре мѣсяца отправляется изъ Одессы болѣе, чѣмъ въ остальные восемь мѣсяцевъ года, и такъ какъ къ этому времени не успѣваютъ обмолачивать жатву того же года, то везется хлѣбъ прошлогодній, стоимость котораго увеличивается процентами на него за цѣлый годъ и издержками его сбереженія за это время, а прибыль уменьшается до 50 коп. сер. на четверть пшеницы, вслѣдствіе меньшей доброты зерна противъ новой жатвы. Отсюда можно видѣть, въ какой степени близость имѣній отъ Одессы увеличиваетъ ихъ доходность. Наименьшій отпускъ производитъ Одесса съ января до мая, или даже до іюня, когда запасы въ Одессѣ наиболѣе истощаются, количество запросовъ на хлѣбъ за границу еще не вполнѣ опредѣлилось и когда цѣны на хлѣбъ наиболѣе возрастаютъ. Это — время спекуляцій всевозможныхъ промышленниковъ, богатыхъ и мелкихъ, изъ которыхъ нѣкоторые пріобрѣтаютъ большія выгоды, а другіе несутъ потерю.

5) Главный предметъ отпускной торговли составлялъ постоянно хлѣбъ и преимущественно пшеница.

Съ открытіемъ первыхъ портовъ въ Черномъ морѣ, сейчасъ же опредѣлилось значеніе ихъ относительно Европы; но съ открытіемъ Одесскаго порта, вся торговля какъ бы сосредоточилась въ этомъ городѣ, лишенномъ, по видимому, всѣхъ условій для своей будущности. Херсонъ, Николаевъ и Очаковъ въ 1793 году имѣли торговый оборотъ на 201,714 р. с., а въ 1797 году, черезъ два года послѣ открытія въ Одессѣ порта, торговля ихъ упала на 41,143 р. с., такъ что вскорѣ прекратились всякія сношенія ихъ съ заграничными рынками. Неурожайные годы въ здѣшнемъ краѣ, особенно въ 1799 году, когда необыкновенно теплая зима (*) была причиною голода, мѣшали развитію торговли, такъ что отпускъ хлѣба за границу даже былъ запрещенъ. Въ 1800 году, 13 сентября, снято было это запрещеніе и съ каждой четверти хлѣба велѣно взимать 8½ к. с. пошлины. Въ 1802 году торго-

(*) Въ январѣ степи были покрыты травою.

вый балансъ Одессы составлялъ 438,318 р. с., а въ 1803 отпущено одного хлѣба 600,000 четвертей, по 1 руб. 43 к. с. за четверть (*) — невѣроятно дешево. Смуты въ Европѣ усилили требованіе на хлѣбъ: въ 1804 году отпущено изъ Одессы 538,000 четвертей одной пшеницы, на 857,143 р. с., и еще оставалось въ складѣ 644,000 четвертей хлѣба, такъ что, не смотря на неурожай въ 1805 году, отправлено было за границу до 771,000 четвертей, по 1 р. 84 к. за четверть. Военныя событія въ Европѣ, разрывъ съ Турціею и Тильзитскій договоръ, остановили свободное движеніе торговли, такъ что съ 1806 по 1810 годъ средній отпускъ хлѣба изъ всей имперіи составлялъ только 595,953 четверти въ годъ. Бѣдственно отразилось это на здѣшнемъ краѣ, такъ что правительство, не смотря на непріязненныя дѣйствія съ Турціею, дозволило имѣть торговыя сношенія съ турецкими подданными; но въ 1810 году вновь запретило и дозволило опять только въ 1811 году. Цѣны на пшеницу въ нѣсколько часовъ достигли невѣроятныхъ цѣнъ, поднявшись отъ 3 до 5 р. с. Вслѣдъ за этимъ, вторженіе Наполеона въ Россію опять принудило запретить вывозъ хлѣба и, пока не опредѣлились точно политическія отношенія въ Европѣ, торговля въ Одессѣ была въ застоѣ. Съ 1815 года требованія на хлѣбъ были постоянно такъ велики, что превосходили всѣ ожиданія. Въ этомъ году Одесса отправила на 4.171,428 р. одного хлѣба, въ томъ числѣ на 3.343,952 р. с. пшеницы. Въ 1816 году, къ повсемѣстному упадку земледѣлія въ Европѣ, вслѣдствіе Наполеоновскихъ войнъ, присоединился еще и неурожай. Цѣна на пшеницу возрасла въ Одессѣ до 12 р. 85 к. сер. за четверть и хлѣбъ привозился въ нее изъ-за 600 верстъ; отпущено же было его болѣе 1.000,000 четвертей, на 9.708,474 р. с.; въ послѣдствіи явились требованія и на рожъ, не составлявшую до того предмета отпуска; цѣны на нее въ двѣ недѣли возрасли отъ 4 до 6 р. 60 к. с., а всего отпущено на 570 р. Этотъ годъ былъ невыгоденъ для здѣшняго края тѣмъ, что соразмѣрно съ цѣнностью предметовъ отпуска, возвысилась цѣна и на всѣ предметы внутренняго потребленія вообще. Въ то время въ первый разъ начали получать: поденщикъ отъ 85 к. до 1 р. 15 к. с. въ день, пароволовой извощикъ 2 р. 30 к., а конный 2 р. 85 коп., т. е. такую плату, которую они получаютъ и теперь во время торговой дѣятельности въ Одессѣ. Въ 1817 году было отпущено изъ Одессы: пшеницы на 10.942,370 р. с. и ржи на 378,582 р. с. Въ то время Европа получала хлѣбъ, кромѣ портовъ Россіи, только изъ Данцига и Гамбурга; вывозъ изъ Леванта былъ маловаженъ, а сѣверная Америка еще не принимала въ этой торговлѣ никакого участія. Естественно, запросъ хлѣба для Европы на Одесскомъ рынкѣ

(*) «Очеркъ исторіи хлѣбной торговли Новороссійскаго края», М. Вольскаго, стр. 77.

долженъ былъ сдѣлаться съ этого времени постояннымъ, еслибы только Одесса могла снабжать ее хлѣбомъ соотвѣтственной цѣнности; но, какъ увидимъ въ послѣдствіи, надежда ея не осуществилась, а потому она открыла себѣ новые рынки, не только на другомъ материкѣ, который еще надобно было очищать силою оружія отъ хищничества дикихъ племенъ, но даже за океаномъ, въ Америкѣ. Одесса, такъ много обѣщавшая, отодвинулась отъ Европы, и теперь, когда она не умѣла удержать за собою того мѣста, которое было дано ей случаемъ, безъ всякаго ея участія, конечно труднѣе будетъ соперничать съ успѣхами, сдѣланными въ прочихъ странахъ. Европейскія государства, поставленныя въ критическое положеніе необычайно высокими цѣнами на хлѣбъ, отъ недостатка внѣшнихъ рынковъ, обратили усиленное вниманіе, какъ на расширеніе внутренняго производства хлѣба, такъ и на открытіе рынковъ, могущихъ служить вѣрнымъ обезпеченіемъ. Между тѣмъ одесскіе купцы, упоенные успѣхомъ, продолжали и въ 1818 году посылать за границу хлѣбъ на свой счетъ; но онъ упалъ на 5 р. 85 к., а въ слѣдующемъ году до 3 р. 85 коп. за четверть пшеницы. Эта неудача отбила у нихъ охоту и съ тѣхъ поръ бо̀льшая часть отпуска производилась на счетъ генуэзцевъ, грековъ и корабельщиковъ Архипелага и Іоническихъ острововъ, преимущественно для доставленія занятія судамъ, которыхъ число чрезвычайно увеличилось. Въ 1819 году открыто въ Одессѣ порто-франко. Съ 1818 по 1824 годъ было вывезено изъ Одессы:

ХЛѢБА.	1818.	1819.	1820.	1821.	1822.	1823.
	Руб. сер.	Руб. сер.	Руб. сер.	Руб. сер.	Руб. сер.	Руб. сер.
Пшеницы . . . . . на	5.145,697	3.731,521	3.551,588	3.511,377	2.555,156	2.785,670
Ржи . . . . . —	44,485	2,854	18,542	9,048	»	1 352
Ячменя . . . . . —	102,367	60,385	56,597	48,138	7,627	4,385
Овса . . . . . —	»	2,000	16,574	10,028	267	7,285
Гороха . . . . . —	7,510	6,718	17,691	1,182	3,991	1,643
Муки . . . . . —	7,438	22,470	303	2,172	5,745	1,151
Кукурузы . . . . . —	6,285	»	23,945	4,608	»	114
Итого . .	5.313,782	3.825,948	3.685,240	3.586,553	2.572,786	2.801,600

Изъ этой таблицы видимъ, въ какой степени постоянно уменьшался отпускъ хлѣба. Слѣдующіе пять лѣтъ въ этомъ отношеніи представляютъ противное, что̀ можно видѣть изъ таблицы № 47 (см. стран. 574).

ТАБЛИЦА № 47.

Оборотъ хлѣбной торговли въ Одессѣ съ 1824 по 1829 годъ.

ХЛѢБА.	1824 годъ.		1825 годъ.		1826 годъ.		1827 годъ.		1828 годъ.	
	Четвертей.	Руб. сер.	Четвертей.	Руб. сер.	Четвертей.	Руб. сер.	Четвертей.	Руб. сер.	Четверт.	Руб. сер.
Пшеницы.	561,465	2.169,901	712,378	3.103,932	804,762	2.458,978	1.201,489	3.774,024	28,860	90,262
Ржи . . .	„	„	2,200	6,285	8,680	11,765	39,858	„	2,050	2,857
Ячменя. .	32	78	5,305	12,125	9,055	9,054	5	„	„	„
Овса . . .	„	„	1,506	2,258	1,710	2,689	2,191	„	„	„
Итого . .	561,497	2.169,979	721,389	3.124,600	824,207	2.482,486	1.243,543	3.774,024	30,910	93,119

Цѣнность оборотовъ хлѣбной торговли въ продолженіи 15 лѣтъ, съ 1814 по 1828 годъ, простиралась въ Одессѣ до 56.737,142 р. с., т. е. среднимъ числомъ въ годъ на 3.783,000 р. сер. Особыя, исключительныя обстоятельства породили подобный, усиленный запросъ хлѣба въ Одессѣ. Лучше всего это выражается въ средней стоимости его, во всѣ года, съ 1814 по 1822 годъ, т. е. до того времени, когда отпускъ значительно понизился противъ прежнихъ лѣтъ. Именно: четверть мягкой пшеницы стоила въ Одессѣ:

Въ 1814 году	5 р.	53 к. с.		Въ 1818 году	6 р.	97 к. с.	
— 1815 —	6 —	68 —		— 1819 —	4 —	62 —	
— 1816 —	10 —	„ —		— 1820 —	5 —	35 —	
— 1817 —	10 —	21 —		— 1821 —	6 —	28 —	

т. е. среднимъ числомъ болѣе 7 руб. сер.

Въ 1829 году произошелъ застой въ одесской торговлѣ; но въ этомъ же году Адріанопольскій миръ открылъ судамъ всѣхъ флаговъ свободный проходъ чрезъ Дарданеллы, который, не смотря на прежніе трактаты, былъ стѣсняемъ турецкимъ правительствомъ. Почти въ то же время произошелъ переворотъ въ законахъ относительно хлѣбной торговли въ Европѣ. Государства, желавшія развить свое земледѣліе, облагали ввозъ иностраннаго хлѣба такими пошлинами, которые дѣлали его доступнымъ лишь во время значительнаго недостатка хлѣба. Запретительная система измѣнилась введеніемъ перемѣнныхъ пошлинъ, первый примѣръ чему дала Англія; но гораздо важнѣе былъ этотъ законъ въ томъ отношеніи, что онъ былъ только первымъ шагомъ къ коренному измѣненію хлѣбныхъ законовъ. При существовавшихъ перемѣнныхъ пошлинахъ на иностранный хлѣбъ, увеличивавшихся при положеніи цѣнъ на хлѣбъ внутренняго производства, Одесса могла доставлять его прямо къ мѣсту потребленія—лишь во время весьма продолжительнаго и значительнаго запроса на него. Отдаленность этого порта отъ государствъ, потреблявшихъ наибольшее количество иностраннаго хлѣба, была причиной, что учредились промежуточные, складочные пункты: Тріестъ, Ливорно, Генуа, Марсель и Амстердамъ, куда свозился одесскій хлѣбъ заблаговременно и гдѣ онъ выжидалъ пониженія пошлинъ, чтобы тотчасъ же воспользоваться ими, прежде удовлетворенія нуждъ края подвозами изъ дальнихъ мѣстъ. Такимъ образомъ измѣненіе цѣнъ на хлѣбъ было несравненно большее въ этихъ посредствующихъ портахъ, чѣмъ въ Одессѣ, въ которой онѣ должны были оставаться въ болѣе нормальномъ положеніи и вообще довольно низкія. Не смотря на то, вывозъ хлѣба изъ Одессы, по заключеніи мира съ Портою, началъ постоянно увеличиваться, за исключеніемъ трехъ неурожайныхъ лѣтъ въ Новороссійскомъ краѣ: 1833, 1834 и 1835, которые, по движенію торговли, совершенно ненормальны. Пшеница, по прежнему, составляла господствующій хлѣбъ. Съ 1839

по 1848 годъ, за исключеніетъ трехъ означенныхъ лѣтъ неурожая, въ каждое трехлѣтіе послѣдовательно было вывезено изъ Одессы слѣдующее количество пшеницы:

Съ 1830	по	1833	годъ	2.487,122 четверти.
— 1836	—	1839	—	2.819,715 —
— 1839	—	1842	—	2.719,611 —
— 1842	—	1845	—	3.296,703 —
— 1845	—	1848	—	6.530,586 —

Но, разсматривая отпускъ пшеницы по годамъ, представляется большее разнообразіе, именно:

Въ 1830	году	1.200,444	четверти.	Въ 1841	году	720,372	четверти.
— 1831	—	482,638	—	— 1842	—	863,422	—
— 1832	—	804,040	—	— 1843	—	1.170,245	—
— 1836	—	878,707	—	— 1844	—	1.263,036	—
— 1837	—	950,497	—	— 1845	—	1.777,087	—
— 1838	—	990,511	—	— 1846	—	1.955,316	—
— 1839	—	1.210,232	—	— 1847	—	2.798,183	—
— 1840	—	789,007					

Вывозъ ржи изъ Одессы до 1846 года былъ весьма незначителенъ, хотя вообще увеличивался. Въ теченіе 17-ти предшествовавшихъ лѣтъ было вывезено всего 462,837 четвертей ржи; ячмень отправлялся за границу еще въ меньшемъ количествѣ, особенно же овесъ. Вообще же съ 1839 по 1846 годъ вывезено изъ Одессы всякаго хлѣба на 44.470,000 руб. сер.

До 1846 года Одесса не имѣла, какъ уже было сказано, непосредственнаго сношенія съ главною потребительницею иностраннаго хлѣба, Англіею, такъ что, за исключеніемъ весьма незначительнаго количества, отправленнаго туда, Марсель былъ главнымъ потребителемъ здѣшней пшеницы. Измѣненіе въ перемѣнныхъ пошлинахъ, сдѣланное Робертомъ Пилемъ въ 1842 году, значительно облегчило торговлю, но только въ 1846 году, когда неурожай хлѣба и болѣзнь картофеля въ соединенномъ королевствѣ громко говорили о бѣдственномъ положеніи страны, Пиль предложилъ уничтожить всѣ пошлины на иностранный хлѣбъ и открыть для него всѣ порты. Не достигнувъ цѣли, онъ вышелъ въ отставку и, вновь призванный въ министерство, тотчасъ предложилъ законъ, которымъ вводилась однообразная пошлина со всѣхъ родовъ хлѣба, по шиллингу съ квартера, въ то время, какъ при перемѣнныхъ пошлинахъ, при самыхъ высокихъ цѣнахъ на хлѣбъ внутренняго производства, иностранный облагался пошлиною въ 25 шилинговъ и 8 пенсовъ. Хотя этотъ законъ былъ принятъ только въ 1849 году, и примѣру Англіи не замедлили

послѣдовать Бельгія, Голландія и Швейцарія, но еще съ февраля 1847 по 1 марта 1848 года былъ разрѣшенъ безпошлинный ввозъ хлѣба въ Англію. Съ этихъ поръ значеніе посредствующихъ портовъ въ одесской хлѣбной торговлѣ постоянно начало падать и Одесса все болѣе и болѣе стала входить въ прямыя сношенія съ Англіею и портами нѣмецкаго моря. Эти обстоятельства объясняютъ то огромное, небывалое развитіе, которое получила одесская торговля въ послѣднее изъ означенныхъ трехлѣтій. Въ 1847 году она отпустила 3.250,784 четверти хлѣба всякаго рода.

Въ слѣдующее трехлѣтіе, хотя требованіе хлѣба за границу нѣсколько уменьшилось, но все же размѣры торговли значительно увеличились сравнительно съ оборотами лѣтъ предшествовавшихъ 1845 году, именно, одной пшеницы было отпущено:

Въ 1848 году . . .	1.958,283	четверти.
— 1849 — . . .	1.567,265	—
— 1850 — . . .	1.361,635	—
Итого . . .	4.887,183	—

Особенно замѣчательно увеличеніе съ 1846 года отпуска ржи изъ Одессы, которой вывезено въ теченіе 6 лѣтъ почти вдвое болѣе, чѣмъ въ предшествовавшія 17. Отпускъ ячменя и овса, по прежнему, оставался незначителенъ и предназначался болѣе для Турціи и Греціи; но съ 1846 года, нашла себѣ мѣсто въ Ирландіи и кукуруза, вывозившаяся до того въ маломъ размѣрѣ лишь въ Турцію и Тріестъ.

Въ слѣдующее трехлѣтіе было вывезено изъ Одессы слѣдующее количество пшеницы:

Въ 1851 году . . .	998,382	четверти.
— 1852 — . . .	1.892,016½	—
— 1853 — . . .	3.126,433½	—
Итого . . .	6.016,832	четверти.

1853 годъ превзошелъ, какъ по отпуску пшеницы, такъ и другихъ родовъ хлѣба, всѣ предшествовавшіе; Одесса отпустила 3.802,636½ четвертей въ зернѣ и 5,834½ четверти въ мукѣ. Слѣдующіе три года опять могутъ считаться ненормальными, потому что только въ 1856 году снята блокада порта и торговля не могла еще, въ томъ же году, принять обычнаго размѣра.

1857 годъ замѣчателенъ тѣмъ, что было отпущено хлѣба въ зернѣ 2.434,337¾ четвертей, изъ которыхъ только 906,315 четвертей пшеницы, и, кромѣ того, прежде вывозилась только пшеничная мука, а въ этомъ году вывезена и ржаная, въ количествѣ 3,739 четвертей; пшеничной же отпущено 58,327½ четвертей.

Еще въ 1853 году явился значительный запросъ на кукурузу и рожъ, которыхъ было вывезено: 348,624 четверти кукурузы и 273,493½ четверти ржи. Ячмень, горохъ и потомъ овесъ также составляли значительныя партіи. Въ 1856 году, послѣ пшеницы, главнѣйшія требованія были на кукурузу, ячмень, овесъ, горохъ и менѣе всего на рожъ; въ слѣдующемъ же году было вывезено: 632,252 четверти кукурузы, 442,964½ четверти овса, 389,224½ четверти ячменя, 41,066 четвертей ржи и 22,515¾ четверти гороха.

Изъ этого можно видѣть, что въ послѣднее время въ одесской хлѣбной торговлѣ произошелъ переворотъ, что преобладаніе пшеницы стало уменьшаться и что, въ то время, какъ запросъ на прочій зерновой хлѣбъ какъ будто еще не выяснился, одна кукуруза имѣетъ постоянно увеличивающійся сбытъ. Вообще это измѣненіе началось съ 1848 года. Чтобы судить о сравнительномъ значеніи различныхъ сортовъ хлѣба въ торговлѣ за прежнее время, скажемъ только, что съ 1824 по 1848 годъ было вывезено изъ Одессы: 24.843,305 четвертей пшеницы, 1.111,979 четвертей ржи (изъ нихъ 586,272 четвертей въ 1846 и 1847 годахъ), 329,924 четвертей ячменя и 248,870 четвертей овса.

Среднія цѣны на четверть пшеницы были слѣдующія:

	Руб.	Коп.		Руб.	Коп.
Въ 1822 году	5	46	Въ 1840 году	6	10
— 1823 —	4	58	— 1841 —	5	60
— 1824 —	3	87	— 1842 —	5	53
— 1825 —	4	35	— 1843 —	4	85
— 1826 —	3	13	— 1844 —	4	60
— 1827 —	3	14	— 1845 —	5	„
— 1828 —	2	57	— 1846 —	5	45
— 1829 —	3	71	— 1847 —	6	36
— 1830 —	5	71	— 1848 —	5	55
— 1831 —	6	17	— 1849 —	5	81
— 1832 —	4	85	— 1850 —	5	53
— 1833 —	5	14	— 1851 —	5	„
— 1834 —	6	43	— 1852 —	7	43
— 1835 —	4	85	— 1853 —	8	12
— 1836 —	4	28	— 1854 —	9	56
— 1837 —	4	28	— 1855 —	откупа не было	
— 1838 —	4	85	— 1856 —	12	17
— 1839 —	6	14	— 1857 —	10	19

6) Второй предметъ по цѣнности своей въ отпускной торговлѣ составляетъ овечья шерсть, хотя размѣры этой торговли далеко ниже хлѣбной. Замѣчательно, что еще въ нынѣшнемъ столѣтіи, въ первые годы существованія Одессы, въ числѣ привозныхъ предметовъ встрѣчаемъ шерсть. Вслѣдствіе особой заботливости правительства, эта отрасль хозяйства развилась такъ быстро, что въ 1829 году было отпущено шерсти 3,402 пуда, а въ 1844 уже 290,000 пудовъ, количество, какого не отпускала Одесса и въ послѣдующіе годы (*). Вообще же нынѣ Одесса отправляетъ отъ 150 до 200,000 пудовъ, на сумму отъ 3½ до 4 милліоновъ р. сер. Изъ разныхъ сортовъ болѣе всего требуется за границу тонкая шерсть, а простая вывозится въ незначительномъ количествѣ; цыгайская же и того менѣе. Въ 1828 году, средняя цѣна за 1 пудъ шерсти, въ сложности всѣхъ сортовъ, была 2 р. 49 к., а въ 1846 году уже 22 р., потому что прежде продавалась шерсть немытая; средняя цѣна шерсти на здѣшнемъ рынкѣ, въ сложности 20 лѣтъ, оказывается 14 р. 66 к., а въ теченіе 17 лѣтъ, съ 1834 по 1850 годъ—16 р. 54 к. Съ 1841 года цѣны показаны отдѣльно, по разнымъ сортамъ шерсти. Въ сложности 10 лѣтъ, съ 1841 по 1850 годъ, средняя цѣна за 1 пудъ шерсти была: испанской 20 р. 53 к., цыгайской 14 р. 77 к., а простой вдвое ниже цыгайской.

7) Третій предметъ по важности въ отпускной торговлѣ составляетъ льняное сѣмя. Только съ тридцатыхъ годовъ обнаружился запросъ на него за границу и оно заняло почетное мѣсто между отпускными товарами Одессы. Въ 1830 году изъ Черноморскихъ портовъ было отпущено всего 6,340 четвертей сѣмени, въ 1831—22,500, а въ 1832—45,000 четвертей; въ неурожайный же 1833 годъ было привезено въ Одессу, для отправленія за границу, 64,658 четвертей. Въ настоящее время Одесса отпускаетъ его отъ 100 до 200 тысячъ четвертей, а иногда и болѣе. Цѣны на него вообще нѣсколько выше, чѣмъ на пшеницу: самая низкая цѣна была въ 1820 году — 3 р. 88 к., а съ 1833 по 1850, въ теченіе 18-ти лѣтъ, средняя сложная цѣна была — 7 р. 55 к.; вообще цѣнность сѣмени менѣе подвержена колебаніямъ, чѣмъ пшеницы.

8) Наконецъ изъ прочихъ предметовъ отпуска, только одно сало составляетъ цѣнность въ милліонъ и даже нѣсколько выше; въ 1829 году было отпущено 160,024 пуда сала, а въ 1834, чрезъ 5 лѣтъ, 784,167 пудовъ, т. е. почти въ пятеро болѣе. Это былъ maximum его отпуска, вслѣдствіе того, что неурожай 1833 года принудилъ жителей сбывать за безцѣнокъ скотъ, который и поступалъ на салганы. Съ тѣхъ поръ

(*) Оттого что, шерсть отправлялась прежде, большею частью, немытая.

отпускъ сала вообще уменьшился и колеблется между 100 и 200,000 пудовъ. Самая низкая средняя годовая цѣна на сало была въ 1829 году — 1 р. 85 к. с., самая же высокая въ 1843 — 6 р. 91 к. с.; средняя же цѣна, въ сложности 18 лѣтъ, была — 3 р. 68 к. с.

9) Всѣ остальные предметы отпуска суть второстепенные и обороты ихъ считаются не болѣе, какъ сотнями тысячъ рублей.

10) Между привозными товарами нѣтъ ни одного, средняя годовая цѣнность всего количества котораго простиралась бы до 1 милліона рублей. Впрочемъ нѣкоторые товары, хотя и весьма рѣдко, достигали этой цифры, такъ напримѣръ: въ 1853 году было привезено деревяннаго масла на 1.032,226 р. с., а въ 1857 сахару-рафинаду на 1.266,532 р. и табаку на 981,524 р. Если же считать товары не по предметамъ, а по разрядамъ, къ которымъ они могутъ быть причислены, какъ напримѣръ: товары мануфактурные, колоніальные и т. п., то они составляютъ, въ сложности, цѣнности на милліоны рублей. Также ввозится въ Одессу изъ-за границы почти постоянно, иногда на нѣсколько милліоновъ рублей, звонкая монета, преимущественно золотая. Наибольшій ввозъ ея былъ въ 1853 году, на 5.265,733 р. с., изъ коихъ только 940,829 р. с. были серебряною монетою.

11) Привозъ иностранныхъ товаровъ, въ послѣднее время, за исключеніемъ монеты, простирался на сумму отъ 8 до 10 милліоновъ р. с., но maximum былъ въ 1857 году, на 13.545,403½ р. с.

12) Изъ привезенныхъ въ Одессу иностранныхъ товаровъ, ежегодно отправляется въ разныя мѣста имперіи на одну и туже сумму, именно отъ 3 до 3½ милліоновъ рублей серебромъ, такъ что увеличеніе ввоза ихъ въ Одессу объясняется бо́льшимъ потребленіемъ ихъ въ самой Одессѣ, вслѣдствіе увеличивающагося народонаселенія этого города. По оффиціальнымъ свѣдѣніямъ, полученнымъ нами изъ Одесской сухопутной таможни, цѣнность товаровъ, отправленныхъ внутрь имперіи, съ 1853 по 1858 годъ, была слѣдующая:

Въ 1853 году	. . . . .	1.990,500 рублей.
— 1854 —	. . . . .	1.098,155 —
— 1855 —	. . . . .	1.246,955 —
— 1856 —	. . . . .	2.367,159 —
— 1857 —	. . . . .	2.337,452 —

Кромѣ того, по свѣдѣніямъ, доставленнымъ Одесскою портовою таможнею за то же пятилѣтіе, отправлено было товаровъ внутрь имперіи на сумму:

Въ 1853 году	. . . . .	1.047,237 рублей.
— 1854 —	. . . . .	242,977 —
— 1855 —	. . . . .	382,594 —
— 1856 —	. . . . .	974,826 —
— 1857 —	. . . . .	1.334,094 —

13) Изъ иностранныхъ товаровъ, вывозимыхъ изъ Одессы внутрь имперіи, только 1/3 часть идетъ каботажемъ, а другія 2/3 сухопутьемъ.

Въ заключеніе сдѣлаемъ еще одно замѣчаніе относительно заграничной одесской торговли: портъ этотъ сдѣлался житницею Европы въ то время, когда всеобщій упадокъ земледѣлія въ западныхъ государствахъ, безпрерывныя войны и неурожай 1816 года въ Англіи и Франціи, обратили капиталы въ этотъ край, для полученія необходимаго для нихъ хлѣба. Ни одинъ русскій портъ не пользовался такими выгодными условіями для быстраго развитія своей торговли, какъ Одесса: она могла разомъ явиться на западныхъ рынкахъ опаснымъ конкуррентомъ въ хлѣбной торговлѣ и задавить производительность другихъ мѣстъ количествомъ и дешевизною своихъ товаровъ. Еще въ 1803 году четверть пшеницы продавалась здѣсь, среднею годовою цѣною, по 1 р. 43 к., и до 1811 года не поднималась выше 2 р. с.; съ 1814 же года по 1822, сложная годовая цѣна была уже свыше 7 р. с. Между тѣмъ одесскіе негоціанты вовсе не заботились въ послѣдующіе годы о пониженіи цѣнности хлѣба и обезпеченіи такимъ образомъ запроса на него; отъ этого Одесса оставалась лишь запаснымъ рынкомъ Европы, куда суда приходили съ извѣстными требованіями, постоянно удерживая здѣшнюю торговлю въ зависимости отъ себя, нисколько не соображаясь съ мѣстною производительностью. Однимъ словомъ Одесса сдѣлала все, чтобы принять пассивное участіе въ заграничной торговлѣ и отказаться отъ активной роли, которая ей предоставлялась весьма многими, исключительными обстоятельствами. Это невыгодное положеніе ея ясно обнаружилось въ теченіе послѣднихъ лѣтъ, когда поколебалось убѣжденіе, утвержденное всею предшествовавшею торговлею Одессы, что наивыгоднѣйшій въ продажѣ хлѣбъ составляетъ пшеница. Теперь запросъ на пшеницу постоянно уменьшается, требованіе же на кукурузу и на другіе сорты зерна увеличивается, но еще не въ опредѣленномъ размѣрѣ. Такимъ образомъ производительности всего южнаго края угрожаетъ вполнѣ пассивная роль; онъ долженъ будетъ воздѣлывать не тѣ роды хлѣба, которые ему выгоднѣе, а тѣ, которые наиболѣе требуются за границу, такъ какъ болѣе выгодныя производства убиты конкурренціею другихъ государствъ.

Съ вывозимаго за границу хлѣба взимается въ Одессѣ, въ пользу города, по 1 1/2 к. сер. съ четверти. Остальные предметы отпуска и ввоза обложены пошлиною, по Высочайше утвержденному тарифу. Для развитія одесской торговли, этотъ портъ съ 1819 года получилъ права порто-франко, но въ послѣдствіи со всѣхъ привозныхъ товаровъ велѣно было взимать 1/5 часть пошлины въ пользу города и отъ 1/5 до 2/5 въ пользу казны; нѣкоторые же предметы обложены были сборомъ 3/5 и 4/5 частей всей пошлины; товары же, вывозимые изъ Одессы внутрь имперіи, доплачивали въ сухопутныхъ и пор-

товой таможняхъ остальныя части таможенныхъ пошлинъ. Свѣдѣнія о количествѣ пошлинныхъ сборовъ, поступившихъ по Одесскимъ таможнямъ, портовой и сухопутной, помѣщены въ таблицахъ № XIX, XX и XXI (см. прилож.)

Право порто-франко прекратилось для Одессы въ августѣ 1857 года, но въ теченіе полугода внутренняя таможенная черта еще не снималась, для взиманія пошлинъ съ тѣхъ товаровъ, которые были ввезены въ Одессу еще до закрытія порто-франко и которые вывозились изъ нея внутрь имперіи.

Въ Одессѣ находится биржа, обороты которой не могутъ быть въ точности опредѣлены, но, по мнѣнію нѣкоторыхъ негоціантовъ, они простирались въ 1856 году отъ 15 до 18 милліоновъ р. с., а въ 1857 отъ 10 до 15 милліоновъ.

Въ заключеніе прилагаемъ таблицу № 48: именной списокъ главнѣйшихъ негоціантовъ и купцовъ въ г. Одессѣ, съ показаніемъ ихъ оборотовъ, т. е. на какую сумму ими привезено изъ-за границы и вывезено туда товаровъ въ 1853, 1856 и 1857 годахъ, и таблицу № 49: списокъ купцамъ, объявившимъ въ Одессѣ капиталы на 1858 годъ (см. стран. 583).

ТАБЛИЦА № 48.

Имена негоціантовъ и купцовъ.	Оборотъ заграничной торговли по цѣнности товаровъ.		
	Въ 1853 г.	Въ 1856 г.	Въ 1857 г.
	Рублей.	Рублей.	Рублей.
Вучина	845,923	1.228,392	361,933
Вагнеръ	68,166	473,518	165,527
Горни	1.522,743	2.144,414	3.095,981
Гарри	474,534	800,017	463,511
Джерболини	1.652,544	„	„
Далорео	361,775	232,757	688,930
Ефруси	662,234	810,276	1.498,120
Зарифи	1.521,986	997,509	1.769.867
Ираклиди	2.654,671	1.125,777	1.253,284
Кельнеръ	1.123,927	1.244,254	1.145,912
Кіарело	442,806	„	201,781
Колояни	660,015	„	„
Ленглихъ и К°.	811,047	122,964	210,512
Мавро	1.036,097	714,334	765,249
Массъ и К°.	1.485,607	905,077	1.267,501
Пашковъ	„	„	619,438
Папудовъ	2.024,411	1.923,733	2.386,719
Порро	101,586	357,855	455,119
Ралли Ив.	1.744,852	1.242,661	2.285,878
Рафаловичъ	1.254,865	1.079,222	1.550,804
Родоканаки	3.390,295	1.359,362	1.807,931
Рокко	1.638,878	187,432	775,310
Росси	980,359	211,683	310,266
Ралли Конст.	1.913,233	143,405	991,391
Севастопуло	863,405	408,100	960,753
Сугдури и К°	773,596	1.247,061	627,268
Силюни	„	„	331,089
Сагранди.	816,597	1.001,938	870,510
Стифель	„	„	241,932
Тработи	1.191,805	237,351	841,949
Тубино	„	„	623,591
Тошковичъ.	„	„	1.215,076
Хава	1.713,230	589,884	555,353
Цицинія	1.222,795	„	770,452

ТАБЛИЦА № 49

Списокъ купцамъ, объявившимъ капиталы на 1858 годъ.

Купцы 1-й гильдіи:

Мѣстные:	*Временно-производящіе торговлю:*
	Почетные граждане:
Христіане:	
Фендерихъ.	Ралли.
Зарихи.	Мавро.
Гельдеръ.	Кріона-Папа-Никола.
Пашковъ.	Севастопуло.
Страцъ.	Массъ.
Теодорати.	Бр. Семеренко.
Кріона.	Бр. Яхненко.
Стифель.	Попудовъ.
Склири.	Деазардтъ.
Ленгнихъ.	Родоканаки.
Франгуланди.	Ираклиди.
	Гарри.
	Генцельманъ.
	Бр. Тошковичъ.
	Власопуло.
Караимы:	
Мангуби.	Эгизъ.
Евреи:	
Трахтенбергъ.	Рафаловичъ.
Бродскій.	Бродскій.
Ефруси.	Грудскій.
Люлька.	Балаховскій.
Гуровичъ.	

Иностранныхъ гостей, причисленныхъ къ 1-й гильдіи:	
Греческихъ подданныхъ	8
Австрійскихъ	6
Сардинскихъ	6
Французскій	1
Прусскій	1
Турецкихъ	2
Прочихъ государствъ	3
Итого	27
Всего же купцовъ 1-й гильдіи	64
Купцовъ 2-й гильдіи:	
Христіанъ	25
Евреевъ	18
Временно—торгующихъ:	
Христіанъ	25
Караимъ	1
Евреевъ	2
Итого купцовъ 2-й гильдіи	71
Купцовъ 3-й гильдіи:	
Христіанъ	245
Евреевъ	327
Караимовъ	7
Временно—торгующихъ:	
Христіанъ	88
Караимовъ	5
Евреевъ	36
Итого купцовъ 3-й гильдіи	708

6) внутренняя (каботажная) торговля.

Кромѣ Одессы, торговля которой уже разсмотрѣна, находится въ Херсонской губерніи три порта: Херсонъ, Николаевъ и Очаковъ, которые постоянно участвуютъ въ каботажѣ.

Прилагаемая здѣсь таблица № 50, показываетъ развитіе этой торговли въ трехъ послѣднихъ городахъ, съ 1843 по 1848 годъ.

Изъ таблицы № 51 видно состояніе каботажной торговли Херсонскаго порта, съ 1848 по 1858 годъ.

Въ таблицѣ № 52 показанъ доходъ по Херсонской таможенной заставѣ и издержки по содержанію ея, съ 1848 по 1858 годъ.

ТАБЛИЦА № 50

О движеніи каботажной торговли въ портахъ Херсонской губерніи.

Въ портахъ:	Херсонскомъ.		Николаевскомъ.		Очаковскомъ.	
На сумму.	Отпускъ.	Привозъ.	Отпускъ.	Привозъ.	Отпускъ.	Привозъ.
	Руб. сер.		Руб. сер.		Руб. сер.	
Въ 1843 г.	2.559,700	»	425,581	»	2,821	»
— 1844 »	2.237,563	»	279,856	»	24,813	»
— 1845 »	2.169,882	»	242,420	»	26,835	»
— 1846 »	2.582,912	»	397,258	»	17,535	»
— 1847 »	3.697,293	200,239	699,061	352,631	22,392	7,649
— 1848 »	»	»	264,819	392,407	»	»
— 1849 »	»	»	334,646	823,671	»	»

Къ стран. 586-й

ТАБЛИЦА № 51.

О пришедшихъ и отошедшихъ мореходныхъ судахъ, съ грузомъ и безъ онаго, съ 1848 по 1858 годъ.

По Херсонскому порту.

ИЗЪ РУССКИХЪ ПОРТОВЪ.	Въ 1848 году.			Въ 1849 году.			Въ 1850 году.			Въ 1851 году.			Въ 1852 году.			Въ 1853 году.			Въ 1854 году			Въ 1855 г.			Въ 1856 году.			Въ 1857 году.		
	Съ грузомъ.	Цѣнность товаровъ.	Безъ груза.	Съ грузомъ.	Цѣнность товаровъ.	Безъ груза.	Съ грузомъ.	Цѣнность товаровъ.	Безъ груза.	Съ грузомъ.	Цѣнность товаровъ.	Безъ груза.	Съ грузомъ.	Цѣнность товаровъ.	Безъ груза.	Съ грузомъ.	Цѣнность товаровъ.	Безъ груза.	Съ грузомъ.	Цѣнность товаровъ.	Безъ груза.	Съ грузомъ.	Цѣнность товаровъ.	Безъ груза.	Съ грузомъ.	Цѣнность товаровъ.	Безъ груза.	Съ грузомъ.	Цѣнность товаровъ.	Безъ груза.
Прибыло судовъ	195	Рубли. 226,060	646	170	Рубли. 296,094	443	177	Рубли. 285,937	508	153	Рубли. 306,137	600	117	Рубли. 215,556	681	152	Рубли. 170,253	850	30	Рубли. 33,662	305	не	бы	ло	174	Рубли. 175,270	306	131	Рубли. 245,536	653
Сверхъ того привезено товаровъ на пароходахъ, сдѣлавшихъ .	Рейса 33	70,708	»	Рейса 32	96,366	»	Рейсъ 31	80,580	»	Рейса 32	73,758	»	Рейса 33	69,017	»	Рейса 32	56,753	»	»	»	»	»	»	»	Рейсовъ 18	15,210	»	Рейсовъ 79	234,837	»
Отошло въ Русскіе порты судовъ.	725	2.466,250	47	622	2.190,167	69	599	1.955,365	61	633	2.337,401	116	781	3.542,218	87	1,031	4.378,417	38	176	31,228	»	»	»	»	482	3.402,814	47	745	3.244,100	35
Сверхъ того вывезено товаровъ на пароходахъ, сдѣлавшихъ .	Рейса 33	175,851	»	Рейса 32	482,427	»	Рейсъ 31	395,370	»	Рейса 32	134,704	»	Рейса 33	14,630	»	Рейса 32	11,581	»	»	»	»	»	»	»	Рейсовъ 18	7,042	»	Рейсовъ 78	854,488	»
Отошло судовъ за границу . .	Не	бы	ло.	1	506	»	1	2,493	»	5	9,408	»	7	13,947	»	»	»	»	67	862,755	»	»	»	»	6	78,414	»	11	88,415	»

Примѣчаніе 1) Суда отходили въ Черноморскіе и Азовскіе порты и преимущественно въ Одессу; въ числѣ вывезеннымъ на нихъ товаровъ главнѣйшіе были: разный лѣсъ, хлѣбъ, сѣмя льняное, сало, шерсть овечья, сыръ, канатъ, стекло, желѣзо, чугунное литье и масло конопляное.

2) Приходъ судовъ былъ изъ тѣхъ же портовъ и преимущественно изъ Одессы; привезены были товары: мануфактурные, бакалейные и разные мелочные.

3) Въ 1856 году рѣка Днѣпръ покрылась льдомъ съ 15 на 16 число ноября, вскрылась 1857 года съ 18 на 19 февраля, въ 1857 году покрылась съ 2 на 3 декабря, а вскрылась съ 2 на 3 марта 1858 года; съ 1848 по 1856 годъ свѣдѣній объ этомъ не имѣется.

ТАБЛИЦА № 52.

О доходахъ по Херсонской таможенной заставѣ и объ издержкахъ по содержанію ея, съ 1848 по 1858 годъ.

	1848.		1849.		1850.		1851.		1852.		1853.		1854.		1855.		1856.		1857.	
	Рубли.	Коп.	Рубли	Коп.	Рубли.	Коп.	Рубли	Коп.	Рубли	Коп.	Рубли.	Коп.	Рубли.	Коп.	Рубли.	Коп.	Рубли.	Коп.	Рубли.	Коп.
Поступило доходовъ	1,173	80	525	99½	721	80½	646	31	991	1	806	86	35,596	56	90	66	3,738	20	2,065	47½
Издержано по содержанію таможенной заставы и состоящей при ней инвалидной команды	2,987	49½	2,854	59¾	2,596	88½	2,830	20¾	3,012	73¾	2,712	21	3,193	33	1,961	36¼	2,282	22½	2,941	96¼

Наконецъ въ приложеніи помѣщаемъ таблицу № XXII Очаковской таможенной заставы, о каботажной торговлѣ въ Очаковѣ и о доходахъ и расходахъ таможенной заставы ея, съ 1848 по 1858 годъ.

Разсмотрѣніе этихъ таблицъ можетъ дать нѣкоторое понятіе о состояніи каботажной торговли въ этомъ краѣ.

Какъ ни ограниченны приведенныя свѣдѣнія о торговлѣ края вообще, но должно удовольствоваться и этимъ, за неимѣніемъ ничего лучшаго по этому предмету.

IV. ОБРАЗОВАННОСТЬ.

A. Религіозное образованіе.

а) вѣроисповѣданія.

Въ отдѣлѣ II настоящаго описанія, въ *исчисленіи лицъ по вѣроисповѣданіямъ*, были приведены указанія о числѣ жителей каждаго исповѣданія, въ краѣ. Изъ всего же сказаннаго до сихъ поръ о жителяхъ Херсонской губерніи вообще, можно заключить, что религіозныя понятія здѣсь чрезвычайно разнообразны, не только вслѣдствіе различія исповѣданій, но и по разнохарактерности племеннаго состава здѣшняго населенія. Поэтому, для точнаго изслѣдованія религіознаго образованія въ массѣ населенія, было бы необходимо прослѣдить его развитіе не только по исповѣданіямъ, но также по племенамъ и даже по сословіямъ и вѣдомствамъ, потому что разныя сословія представляютъ различную степень умственнаго развитія, а отъ него зависятъ и религіозныя ихъ понятія. Но всѣ попытки собрать по этому предмету оффиціальныя свѣдѣнія, которыя могли бы послужить для болѣе или менѣе точныхъ, числовыхъ выводовъ, оказались напрасными, такъ что, за исключеніемъ указанія числа церквей и молитвенныхъ домовъ, и потомъ училищъ духовнаго вѣдомства, нѣтъ другихъ матеріаловъ; для пополненія же нѣкоторыхъ статей намъ пришлось прибѣгнуть къ мѣстнымъ наблюденіямъ.

Прилагаемая здѣсь таблица № 53 показываетъ число церквей и другихъ молитвенныхъ зданій въ 1857 году, за исключеніемъ мѣстъ, подвѣдомственныхъ Одесскому градоначальству, военному поселенію и Николаевскому военному губернаторству (см. стран. 590).

ТАБЛИЦА № 53.

Наименованіе молитвенныхъ зданій.	Всего. въ губерніи.
I. Православныхъ:	
Церквей и соборовъ	297
Монастырей	1
Часовень	1
II. Единовѣрческихъ:	
Церквей	2
III. Армяно-григоріанскихъ:	
Церквей	2
IV. Римско-католическихъ:	
Церквей	9
V. Протестантскихъ:	
Церквей	5
VI. Еврейскихъ:	
Синагогъ	6
Молитвенныхъ школъ	90
VII. Караимскихъ:	
Молитвенныхъ школъ	1
Итого	414

Молитвенныя зданія распредѣлены по уѣздамъ въ слѣдующемъ размѣрѣ:

Въ Херсонскомъ	100
— Ананьевскомъ	64
— Одесскомъ	58
— Тираспольскомъ	71
— Бобринецкомъ	70

Кромѣ того числилось:

Въ Одессѣ: церквей и соборовъ:	православныхъ	28
	католическая	1
	лютеранская	1
	армяно-григоріанская	1

монастырей 2
молитвенный домъ реформатскій 1
часовня 1
еврейскихъ: синагогъ 4
молитвенныхъ домовъ 36
караимская синагога 1

Въ Новороссійскомъ военномъ поселеніи кавалеріи:

Въ городахъ: *Елисаветградѣ:* церквей и соборовъ: православныхъ . 6
единовѣрческихъ . 2
лютеранская . . 1
еврейскихъ синагогъ 3
Ново-Миргородѣ: православный соборъ и церковь . 2
домовыхъ церквей военнаго вѣдомства . 2
Ольвіополѣ: православная церковь 1
Вознесенскѣ: православный соборъ 1
домовыхъ церквей военнаго вѣдомства . 2
Ново-Георгіевскѣ: православная церковь 1
домовая церковь военнаго вѣдомства . . 1
единовѣрческихъ церквей 2
Въ округахъ: въ 1-хъ четырехъ, въ Александрійскомъ уѣздѣ: каменныхъ церквей 7
деревянныхъ . . 42
во 2-хъ четырехъ, въ Александрійскомъ уѣздѣ: деревянныхъ . . 9
—Бобринецкомъ — каменныхъ . . 9
деревянныхъ . . 19
домовыхъ . . . 2
въ послѣднихъ четырехъ и отдѣльной волости: каменныхъ . . 41
деревянныхъ . . 10
Въ г. Николаевѣ: церквей: православныхъ 9
католическая 1
лютеранская 1
синагогъ: еврейская 1
караимская 1
Въ адмиралтейскомъ поселеніи, церквей 6

Итого во всемъ краѣ находилось:

Православныхъ: церквей 495
монастырей 3
часовень 2

Единовѣрческихъ церквей	6
Армяно-григоріанскихъ церквей	3
Римско-католическихъ	11
Лютеранскихъ и реформатскихъ	9
Еврейскихъ синагогъ	14
Еврейскихъ молитвенныхъ школъ	126
Караимскихъ: синагогъ	2
молитвенная школа	1

Опредѣленіе отношенія числа церквей и молитвенныхъ домовъ къ числу прихожанъ, не можетъ послужить здѣсь къ вѣрному заключенію о религіозныхъ наклонностяхъ въ какомъ-либо исповѣданіи, потому что, въ послѣдователяхъ одного и того же исповѣданія встрѣчаются довольно рѣзкія противуположности. Возьмемъ напримѣръ населеніе господствующаго исповѣданія. Изъ 500 храмовъ, въ коихъ совершается богослуженіе, 80 находятся въ городахъ, 139 въ селахъ поселенія, 55 въ селеніяхъ государственныхъ крестьянъ и 6 въ адмиралтейскомъ поселеніи, такъ что на массу остальнаго населенія, т. е. на двѣ трети пространства губерніи, на которомъ оно распредѣлено, приходится всего 220 храмовъ. Еще большее разнообразіе замѣчается въ отношеніи обширности приходовъ: въ нѣкоторыхъ городскихъ церквахъ число прихожанъ весьма значительно, но, по обширности церквей и по близости жительства, бо́льшая часть изъ нихъ имѣютъ возможность всегда посѣщать храмы; въ деревняхъ же приходы иногда обнимаютъ раіонъ на 20 и 30 верстъ въ каждую сторону, и хотя число прихожанъ здѣсь меньше, но церкви бываютъ иногда до того малы, что не многимъ отличаются отъ размѣровъ избъ зажиточныхъ поселянъ. Тоже можно сказать и въ отношеніи прочихъ исповѣданій, послѣдователи которыхъ, живущіе вдалекѣ отъ своихъ приходовъ, испытываютъ еще бо́льшія неудобства. Впрочемъ, для облегченія прихожанъ, ксендзы и пасторы обязаны объѣзжать въ установленные сроки свои паствы, для совершенія различныхъ требъ.

Не лишнее будетъ замѣтить, что весьма многія церкви въ селахъ: Херсонскаго поселенія, государственныхъ крестьянъ и адмиралтейскихъ поселянъ, выстроены при содѣйствіи начальства, которое употребляло всѣ усилія, чтобы возбудить религіозныя чувства, охладѣвшія въ жителяхъ вслѣдствіе отдаленности ихъ отъ своихъ приходовъ.

Какъ уже было сказано, сословное различіе имѣетъ большое вліяніе на степень религіознаго образованія здѣшнихъ жителей; это относится ко всѣмъ исповѣданіямъ, за исключеніемъ раскольниковъ православной церкви и протестантовъ. Дѣйствительно, строгимъ соблюденіемъ религіозныхъ обря-

довъ, благочестіемъ и благотворительностью особенно отличается купечество; пожертвованіями этого сословія сооружены и украшены почти всѣ церкви въ городахъ; за нимъ слѣдуютъ мѣщане, преимущественно зажиточные, и притомъ не работники и ремесленники, а промышленники. Вообще замѣчено, что въ простомъ и неграмотномъ сословіи чаще встрѣчается набожность между людьми, занимающимися какими-либо рискованными предпріятіями, такъ напримѣръ въ Херсонѣ находятся въ нѣкоторыхъ церквахъ особые кіоты, сооруженные и постоянно украшаемые матросами верхнеднѣпровскаго бассейна, которые, прійдя въ Херсонъ, служатъ молебны и дѣлаютъ вклады за счастливыя и успѣшныя сходки. Точно также чаще встрѣчаются въ церквахъ, у обѣдни, артели русскихъ мастеровыхъ, напримѣръ каменьщиковъ, плотниковъ и прочихъ; но полевые рабочіе, захожіе изъ другихъ губерній и нанимающіеся въ городахъ на разныя временныя работы, рѣдко посѣщаютъ церкви, и въ воскресные дни, еще до обѣдни, обыкновенно бываютъ пьяны. Въ селахъ только въ извѣстные праздники считается необходимымъ быть непремѣнно въ церкви, но на самомъ дѣлѣ выходитъ, что крестьяне, въ строгомъ смыслѣ слова, ходятъ только „до церкви“. Сельскіе храмы оченъ малы, не могутъ вмѣщатъ въ себѣ всего прихода, и потому внутри церкви стоятъ лишь старухи да старики; молодые же парубки и дѣвушки одѣваются щеголеватѣе обыкновеннаго и располагаются вокругъ церкви, за оградою, гдѣ и проводятъ время въ разговорахъ. Дѣвушки обыкновенно берутъ на руки дѣтей, чтобыподнести ихъ къ причастію и тѣмъ имѣть случай выставиться на показъ. По окончаніи служенія, почти вся толпа направляется къ кабакамъ, гдѣ и предается полному, буйному разгулу и разврату, переходя отъ проповѣди священника — подъ жидовскій смычекъ, съ чаркой горѣлки. Въ обыкновенные же праздничные дни случается, что церкви бываютъ почти пусты; впрочемъ здѣсь болѣе всего имѣютъ вліяніе сами священники, такъ что по числу посѣщающихъ храмъ и по степени благоговѣнія, съ которымъ они въ немъ стоятъ, можно судить и о священникѣ. Особенное равнодушіе къ вѣрѣ замѣчается между молдаванами, которые даже въ большіе праздники считаютъ вполнѣ достаточнымъ посылать за себя въ церкви кого-либо изъ членовъ семьи, обыкновенно дѣтей.

Говоря о большинствѣ населенія, должно сказать, что всѣ религіозныя понятія его ограничиваются самымъ поверхностнымъ знаніемъ внѣшнихъ формъ нѣкоторыхъ обрядовъ, какъ-то: крестинъ, свадебъ, похоронъ, поминокъ, и что эти понятія слились съ извѣстными обычаями, по которымъ требуется напримѣръ, для извѣстнаго случая, опредѣленная пища и т. п. Большинство прихожанъ не только не развито на столько, чтобы понимать весь таинственный

смыслъ богослуженія, но даже можно встрѣтить во многихъ селеніяхъ, и притомъ весьма многихъ крестьянъ, которые никогда не слыхали о *заповѣдяхъ, молитвѣ Господней* и *символѣ вѣры*. Однимъ словомъ вѣра здѣсь, для весьма многихъ *христіанъ*, имѣетъ только значеніе внѣшняго обряда, и въ сущности реелигіозное образованіе ихъ находится на весьма низкой степени.

Въ этомъ отношеніи начальство бывшаго военнаго поселенія оказало важную услугу поселянамъ побужденіемъ ихъ къ постройкѣ церквей, къ которой они не приступали, не видя, по своимъ прежнимъ понятіямъ, никакой надобности въ томъ и не будучи въ состояніи собрать для этого достаточныя средства, вслѣдствіе разнохарактерности здѣшняго сбороднаго населенія. Вообще въ сѣверной части губерніи, гдѣ церквей болѣе, нравы замѣтно мягче и болѣе религіозной образованности, чѣмъ въ южныхъ уѣздахъ, гдѣ почти всѣ земли принадлежатъ помѣщикамъ. Послѣдніе весьма мало обращали вниманіе на нравственное состояніе своихъ крестьянъ, да и сами отличаются несравненно меньшимъ религіознымъ рвеніемъ, чѣмъ дворянство центральныхъ губерній Россіи и Украйны.

Послѣдователи римско-католическаго исповѣданія, высшаго сословія, отличаются знаніемъ своей вѣры, а остальные, преимущественно колонисты, весьма грубы и рѣзко отличаются отъ своихъ единоплеменниковъ лютеранскаго и реформатскаго исповѣданій.

Какъ бы ни были велики заблужденія раскола православной Церкви и протестантства, нельзя отрицать того вліянія, какое тотъ и другое оказали на степень нравственнаго развитія ихъ послѣдователей. Главнѣйшая причина этого явленія заключается въ постоянной необходимости изученія вѣры и всѣхъ тѣхъ особенностей, которыми отличаются эти общества отъ другихъ исповѣданій. Нигдѣ не выразилось такъ замѣтно это вліяніе, какъ между лютеранами и реформатами, у которыхъ требуется непремѣнное знаніе грамоты и постановленій Церкви, чтобы быть истинно христіанами, и которые такимъ образомъ считаютъ образованіе лучшимъ и даже единственнымъ средствомъ для распространенія своихъ религіозныхъ понятій. Отъ этого истины вѣры проникли въ ихъ нравы и жизнь.

Вредныхъ раскольничьихъ сектъ, какъ-то: субботниковъ или іудействующихъ, хлыстовъ и иныхъ изувѣровъ въ Херсонской губерніи нѣтъ. Духоборцы и скопцы, если и появляются здѣсь, то только по торговымъ дѣламъ, и потому живутъ въ городахъ, преимущественно въ Одессѣ. Въ прежнее время, въ здѣшнихъ степяхъ были всевозможныя раскольничьи секты; но, съ заселеніемъ края, вредныя изъ нихъ были постепенно уничтожены разными

правительственными мѣрами, такъ что въ настоящее время эти секты встрѣчаются только на берегахъ Дуная и за Кавказомъ.

Въ то время, когда правительство не обращало на степи особеннаго вниманія, раскольники жили во многихъ мѣстахъ, гдѣ нынѣ и слѣдовъ ихъ не осталось. Такъ поселенія ихъ въ урочищѣ Тресаги, гдѣ нынѣ городъ Ново-Миргородъ, исчезли при первомъ появленіи русскихъ гарнизоновъ и строителей крѣпостей. Въ послѣдствіи, съ 1752 по 1770 годъ, прибыло довольно значительное число раскольниковъ изъ Московской, Калужской и Черниговской губерній, преимущественно изъ Стародубскихъ общинъ; они были приняты начальствомъ Ново-Сербскаго корпуса и Новороссійской губерніи, получили хорошія земли и основали, между Бугомъ и Днѣпромъ, довольно большія села: Злынку, Лысую-гору, Песчаный-бродъ, Никольское, Красное, Клинцы, Покровское, Зыбкое и многія другія

Въ 1767 году ихъ считалось 2,370 душъ. Часто, за всякій шагъ въ степи, они должны были вести тяжкую и кровавую борьбу съ Ногайцами и запорожцами, которые эту землю, на основаніи своихъ грамотъ и казачьихъ вольностей, считали вѣчною и неотъемлемою своею собственностью. Теперь почти всѣ эти селенія вошли въ составъ Херсонскаго поселенія, или дали великорусскихъ выходцевъ (при образованіи военнаго поселенія) въ нынѣшнія казенныя села губерніи.

Поселенія раскольниковъ въ степяхъ были во многихъ отношеніяхъ замѣчательны, напримѣръ въ с. Клинцахъ они имѣли свою типографію, для печатанія церковныхъ книгъ по своему толку.

Въ 1772 и 1773 годахъ, во время первой турецкой войны, Румянцевъ уговорилъ многихъ изъ поселившихся въ Молдавіи раскольниковъ послѣдовать примѣру своихъ единовѣрцевъ, прибывшихъ изъ Польши, и возвратиться въ отечество; его стараніемъ 1,240 раскольничьихъ семействъ поселились въ Новороссіи и основали села: Калиновку, Плоское и Золотаревку, находящіяся нынѣ также въ составѣ Херсонскаго поселенія.

Долговременное пребываніе раскольниковъ подъ управленіемъ военнаго поселенія, которое преслѣдовало лишь вредныя секты и не злоупотребляло властью, было причиной, что между послѣдователями одного и того же раскола, находившимися въ военномъ поселеніи и въ гражданскомъ вѣдомствѣ, проявилось замѣтное различіе. Послѣдніе и понынѣ сохранили упорство, поддерживающееся постоянною борьбою съ угнетеніями; они не затрудняются даже, въ случаѣ надобности, бросать свои пепелища и уходить къ бусурманамъ, въ то время, какъ первые, переставъ смотрѣть на господствующее исповѣданіе, какъ на враждебное имъ, нынѣ отличаются только тѣмъ, что богослуженіе у нихъ

производится по старымъ, неисправленнымъ книгамъ, что они покланяются иконамъ древняго писанія, византійскаго стиля, безъ перспективы, и пр., и потому на зываются, въ отличіе отъ раскольниковъ, единовѣрцами.

Главныя различія въ догматахъ и обрядахъ между остальными сектами слѣдующія:

1) Секта, не пріемлющая священства, по тому будто, что православное священство погибло на землѣ и хиротонія, вмѣстѣ съ скончавшимися святыми отцами, переселилась на небо; эта секта признаетъ поклоненіе святымъ иконамъ своего писанія.

2) Секты, не пріемлющія священства и не поклоняющіяся святымъ иконамъ:

Часовенники, не принимаютъ священниковъ, посвященныхъ архіереями; прежде они имѣли бѣглыхъ поповъ, но какъ правительство строго преслѣдовало этихъ бродягъ, то часовенники большею частью остаются безъ священниковъ и даже не исполняютъ никакихъ таинствъ. Въ Тираспольскомъ уѣздѣ богатые часовенники въ настоящее время ѣздятъ въ Измаилъ, гдѣ и прежде находился ихъ старшій попъ, котораго правительство терпѣло; бѣдные же, не имѣя средствъ, ждутъ цѣлые годы тайнаго пріѣзда какого-нибудь бѣглаго попа, а до того времени, малолѣтнія дѣти ихъ остаются не крещеными, мужчины живутъ съ женщинами безъ совершенія таинства бракосочетанія, умершихъ погребаютъ безъ отпѣванія.

Главныя правила раскольничьихъ сектъ заключаются:

1) не признавать четвероконечнаго креста, а только чтить восьмиконечный;

2) иконъ новыхъ не принимать, а поклоняться однимъ старымъ;

3) всѣхъ людей не ихъ согласія считать за еретиковъ;

4) съ еретиками ни въ чемъ и ни подъ какимъ видомъ не сообщаться, ни въ молитвѣ, ни въ пищѣ, ни въ питьѣ;

5) о своей вѣрѣ съ никоніанами не спорить, ни въ чемъ ихъ не хвалить и ни о чемъ съ ними не разсуждать;

6) страдальцевъ за вѣру защищать во всякое время;

7) полагать семь поклоновъ только у своихъ;

8) очищать покупаемое на торгу молитвами и поклонами;

9) въ торговую баню не ходить и, выйдя изъ своей, полагать сто поклоновъ;

10) не нюхать и не курить табаку, мн. т. п.

Всѣ раскольники грамотные, отлично знаютъ книги своего писанія и по степени знанія вѣры стоятъ довольно высоко.

Между послѣдователями еврейскаго ученія, караимы стоятъ выше евреевъ-талмудистовъ, какъ относительно знанія законовъ своей религіи, такъ и по выполненію ихъ. Честность и кротость нравовъ караимовъ доставили имъ всеобщій кредитъ и уваженіе, въ то время какъ пронырливость и изворотли-

вость евреевъ довели ихъ до настоящаго жалкаго положенія въ краѣ. Бо̀льшая часть евреевъ суть только слѣпые послѣдователи тѣхъ обрядовъ, которые налагаютъ на нихъ раввины, и смыслъ которыхъ даже для большинства раввиновъ не извѣстенъ; бо̀льшая часть этихъ обрядовъ усвоена ими по наслѣдству, съ удержаніемъ однихъ лишь внѣшнихъ формъ. Впрочемъ, съ открытіемъ талмудъ-торовъ въ краѣ, пониманіе законовъ религіи сдѣлалось доступнымъ для еврейскаго юношества и, какъ лучшее доказательство несообразности толкованій раввиновъ, придерживавшихся лишь однихъ мертвыхъ формъ, съ истиннымъ ученіемъ, можетъ служить тотъ фактъ, что значеніе раввиновъ упало и, въ самой Одессѣ, въ центрѣ еврейскаго населенія края, религіозныя пренія составляютъ живой интересъ большинства евреевъ.

б) духовное управленіе.

Въ началѣ этой книги, въ *административномъ раздѣленіи Херсонской губерніи*, показано было устройство главныхъ духовныхъ правленій всѣхъ исповѣданій. Здѣсь же укажемъ только на матеріальныя средства къ существованію здѣшняго духовенства.

До второй половины 1846 года православное духовенство не получало никакого содержанія отъ казны и вполнѣ зависѣло отъ добровольной платы прихожанъ за требы; этотъ важный недостатокъ требовалъ непремѣннаго измѣненія; нынѣ можно ожидать, что при постепенномъ назначеніи церковнымъ причтамъ содержанія отъ казны, духовенство, не будучи въ такой тяжелой зависимости отъ своихъ прихожанъ, какъ прежде, будетъ имѣть болѣе вліянія на образованіе и нравственность простолюдиновъ.

Причты Одесскаго каѳедральнаго собора и церквей казенныхъ и богоугодныхъ заведеній получаютъ жалованье отъ казны; причты церквей Херсонскаго поселенія получаютъ жалованье по особымъ постановленіямъ; изъ остальныхъ церквей губерніи, согласно Высочайше утвержденнымъ штатамъ, причислено къ классамъ: второму—3 прихода, третьему—3, четвертому 31, пятому—107, шестому—94 и седьмому—17 приходовъ, которые и пользуются особымъ содержаніемъ отъ казны; не вошедшія же въ штатъ церкви содержатся доброхотными подаяніями.

Духовенство въ колоніяхъ пользуется полнымъ содержаніемъ отъ колонистовъ и добровольною платою за требы.

Кромѣ содержанія, полагаемаго отъ казны, и приношеній прихожанъ, сельскимъ причтамъ отводятся для хлѣбопашества особые участки земли: въ селеніяхъ Херсонскаго поселенія, государственныхъ имуществъ и помѣщичьихъ, каждый церковный причтъ получаетъ 49 десятинъ пахатной и сѣнокосной земли; въ колоніяхъ, лютеранскіе и протестантскіе пасторы получаютъ по 120 десятинъ, а католическіе патеры до 60 десятинъ земли.

в) духовно-учебныя заведенія (*).

Въ 1838 году открыта въ Одессѣ *Херсонская духовная семинарія*, вмѣстѣ съ другими низшими училищами духовнаго вѣдомства въ краѣ.

Въ ней считалось:	Въ 1846 году.	Въ 1852 году.
Учащихъ	11	11
Учащихся	136	167

Въ этой семинаріи, кромѣ дѣтей духовнаго званія изъ епархіи, получаютъ образованіе дѣти болгарскихъ священниковъ.

Въ уѣздныхъ и приходскихъ училищахъ число учащихъ и учащихся, въ эти же годы, было слѣдующее:

	Учащихъ.		Учащихся.	
	Въ 1846 г.	Въ 1852 г.	Въ 1846 г.	Въ 1852 г.
Въ Одесскомъ уѣздномъ духовномъ училищѣ	4	6	116	153
— — приходскомъ —	1		69	
— Херсонскомъ уѣздномъ —	4	7	44	93
— — приходскомъ —	2		61	
— Елисаветград. уѣздномъ —	4	5	83	110
— — приходскомъ —	2		71	

Кромѣ того, при Одесскомъ дѣвичьемъ монастырѣ св. Архангела Михаила находится въ настоящее время училище для дѣвицъ духовнаго званія, основанное еще въ 1841 году, до открытія монастыря, архіепископомъ Гавріиломъ, на счетъ частныхъ приношеній, при приходской Михайловской церкви, чтобы доставить возможность бѣдному духовенству Новороссійскаго края къ образованію своихъ дочерей, преимущественно сиротъ. Въ это училище принимаются дѣти отъ 7 до 12 лѣтъ; курсъ ученія составляютъ: законъ Божій, русскій языкъ, исторія, географія, церковное пѣніе и женскія рукодѣлія; кромѣ того, воспитанницъ занимаютъ хозяйствомъ и присмотромъ за больными. Сироты выпускаются 17 лѣтъ и поступаютъ въ частные дома, или выходятъ замужъ за студентовъ семинаріи, назначаемыхъ въ священники или въ діаконы; желающія — остаются въ монастырѣ. Въ этомъ училищѣ было: въ 1846 году—4 учащихъ и 60 учащихся, а въ 1852 году—3 учащихъ и 55 учащихся.

г) монастыри и замѣчательнѣйшія церкви.

1) *Одесскій второкласный Успенскій мужской монастырь*, находится въ 10 верстахъ отъ Одессы, на возвышенномъ мысѣ, вдающемся въ Черное море, въ юго-западномъ направленіи отъ Одессы. Онъ обращенъ 1 іюля 1824

(*) Новѣйшихъ свѣдѣній по этому предмету намъ не удалось получить.

года изъ архіерейскаго подворья въ штатный мотастырь. Въ немъ находятся двѣ каменныя церкви, богатая ризница, составленная изъ приношеній одесскихъ жителей, и весь монастырь окруженъ толстою каменною стѣною. Обширный виноградный садъ возлѣ монастыря даетъ ему въ урожайный годъ до 500 ведеръ бѣлаго и краснаго вина. Здѣсь же течетъ ключъ, самый обильный въ окрестностяхъ Одессы, называемый *большой фонтанъ*, который снабжаетъ городъ водою. Монастырь имѣетъ 160 десятинъ земли.

2) *Одесскій дѣвичій монастырь св. Архангела Михаила* открытъ 9-го мая 1844 года, съ домомъ призрѣнія и воспитанія сиротъ женскаго пола, духовнаго званія, учрежденномъ еще въ 1841 году, при приходской церкви св. Архангела Михаила. Монастырь этотъ находится возлѣ города и крѣпости, и окруженъ высокою каменною стѣною съ башнями. Содержаніе монастыря, какъ и самого училища, обезпечено окладами, назначенными правительствомъ, и кромѣ того приношеніями херсонскаго попечительства о сиротахъ духовнаго вѣдомства, а также доходами съ двухъ монастырскихъ хуторовъ и трудами пансіонерокъ.

3) *Бизюковъ Григоріевскій мужской монастырь*, построенъ близъ Берислава, на береговомъ скатѣ къ Днѣпру, при впаденіи въ него оврага Пропастнаго. Монастырь этотъ былъ въ прошломъ вѣкѣ извѣстенъ подъ именемъ *Софроніевской пустыни* и въ „Описаніи атласа Новороссійской губерніи“, 1799 года, показано при немъ 830 десятинъ земли; теперь же онъ имѣетъ 25,963 десятины. Монастырь окруженъ со всѣхъ сторонъ стѣною.

Кромѣ этихъ трехъ монастырей къ Херсонской епархіи причислены: Корсунскій монастырь—въ Крыму и Ѳерапонтіевскій скитъ—за Дунаемъ; но они находятся внѣ описываемаго края.

Херсонская губернія не имѣетъ церквей, которыя были бы въ глазахъ народа освящены какими-либо древними религіозными воспоминаніями; только двѣ чудотворныя иконы особенно привлекаютъ богомольцевъ: одна—въ м. Ревуцкомъ, а другая — *Касперовская*.

Икона Божіей Матери въ м. Ревуцкомъ (Добро-Величковкѣ), Бобринецкаго уѣзда, начала чтиться еще съ 1818 года; въ 1820 году, на страстной недѣлѣ, чудотворная сила этой иконы ознаменовалась исцѣленіемъ страждущихъ. Въ 1854 году выстроена въ этомъ мѣстечкѣ новая церковь во имя св. Николая Чудотворца. Мѣсто это возбуждаетъ въ народѣ особое благоговѣніе, туда стекается значительное число богомольцевъ, чему содѣйствуетъ и важное торговое значеніе этого мѣстечка.

Касперовская икона Божіей Матери начала возбуждать въ послѣднее время особенное религіозное усердіе здѣшнихъ жителей. Икона эта принесена

въ край болѣе ста лѣтъ тому назадъ однимъ изъ сербовъ, вышедшимъ изъ Трансильваніи и поселившимся въ Ольвіопольскомъ уѣздѣ. Переходя отъ родителей къ дѣтямъ въ благословеніе, она въ 1809 году досталась г-жѣ Касперовой, мужъ которой, въ 1837 году, купилъ дер. Ново-Ивановку на правомъ берегу Днѣпра, близъ впаденія его въ лиманъ, въ 25 верстахъ отъ Херсона. Въ 1840 году, въ февралѣ, икона эта чудотворнымъ образомъ обновилась, въ домѣ г-на Касперова въ Ново-Ивановкѣ, а въ 1844 году была перенесена въ выстроенный въ этой деревнѣ храмъ, начатый еще при прежнемъ владѣльцѣ. Вскорѣ многіе случаи обнаружили чудодѣйственную силу ея и стеченіе жителей дѣлалось все болѣе и болѣе значительнымъ. Жители г. Херсона испросили благословеніе святѣйшаго сунода и Высочайшее разрѣшеніе совершать ежегодно, въ праздникъ Вознесенія Господня, крестный ходъ съ чудотворною иконою изъ Ново-Ивановки въ Херсонъ; съ 1852 года этотъ крестный ходъ совершается ежегодно, съ подобающимъ торжествомъ, при многочисленномъ собраніи богомольцевъ, не только изъ Херсонской, но и изъ сосѣднихъ губерній.

Примѣру херсонскихъ жителей послѣдовалъ и Николаевъ, съ 1853 года: чудотворный образъ, съ такою же торжественностью, ежегодно 29 іюня перевозится на пароходѣ изъ Херсона въ адмиралтейское селеніе Богоявленскъ, а оттуда, 1 іюля, крестнымъ ходомъ вносится въ Николаевъ, гдѣ остается до водосвятія, 1 августа и тогда возвращается въ с. Ново-Ивановку, извѣстную болѣе подъ именемъ Касперовки.

Въ 1854 году, послѣ бомбардированія Одессы, жители ея просили дозволенія перенести икону Касперовской Божіей Матери къ нимъ въ соборный храмъ, на все время блокады города, гдѣ она и находилась съ 6 августа 1854 по 20 мая 1856 года. Благодарные заступничеству Божіей Матери, они въ 1858 году испросили разрѣшеніе, чтобы эта икона ежегодно вносилась, при всенародномъ крестномъ ходѣ, въ городъ, въ день Покрова, и оставалсаь бы въ немъ до 4-го дня Святой недѣли, когда она отвозится на пароходѣ въ с. Каспе́ровку (*).

Икона эта древней живописи, на холстѣ, отъ 6 до 7 вершковъ длиною въ каждую сторону; впослѣдствіи, на счетъ собранныхъ приношеній, сдѣлана къ ней извѣстнымъ художникомъ Сазиковымъ золотая риза, убранная жемчугомъ, алмазами, брилліантами, рубинами и изумрудами, цѣнностью свыше 7,000 рублей серебромъ.

(*) Торжественные крестные ходы въ Одессѣ были поводомъ къ столкновенію христіанъ съ евреями, которые выходили смотрѣть на процессію въ шапкахъ. Послѣ значительныхъ безпорядковъ на Святой недѣлѣ 1859 г., приняты мѣры къ устраненію этихъ столкновеній.

Но не однѣ эти иконы привлекаютъ жителей на поклоненіе святынѣ: лѣтомъ цѣлыя толпы богомольцевъ, преимущественно женщинъ, отправляются на поклоненіе Кіевскимъ угодникамъ; между этими странниками болѣе другихъ встрѣчаются украинцы и чрезвычайно рѣдко молдаване. Болгары же ѣздятъ туда на поклоненіе въ фургонахъ.

Отправляющіеся изъ Россіи въ Іерусалимъ, на поклоненіе Гробу Господню и ко святымъ мѣстамъ, собираются въ Одессѣ и получаютъ паспорты отъ Одесскаго градоначальства.

Б. Умственное образованіе.

Хотя нѣтъ данныхъ, по которымъ можно было бы съ точностью опредѣлить степень образованности описываемаго края, но, сравнивая составъ его населенія съ прочими губерніями имперіи, мы приходимъ къ весьма благопріятному выводу. Однако не должно думать, что этотъ выводъ есть слѣдствіе какого-либо особаго стремленія жителей края къ образованію: историческія обстоятельства сложились здѣсь такъ, что въ этомъ случайно составившемся населеніи, число грамотныхъ, въ отношеніи всего населенія края, гораздо значительнѣе, чѣмъ въ другихъ мѣстахъ имперіи. Впрочемъ по одному этому факту также нельзя судить объ образованности края; въ этомъ послѣднемъ отношеніи, онъ уступаетъ можетъ быть многимъ губерніямъ.

Стоитъ просмотрѣть выше помѣщенныя таблицы населенія края по сословіямъ, племенамъ и исповѣданіямъ, чтобы убѣдиться въ справедливости нашего мнѣнія о благопріятномъ отношеніи числа грамотныхъ ко всему населенію. Въ настоящее время, дворяне всѣ грамотны; о духовенствѣ нечего и говорить; между купечествомъ неграмотные найдутся развѣ только въ числѣ недавно перешедшихъ въ купечество изъ низшаго сословія. Здѣшніе евреи далеко стоятъ выше, по образованію, своихъ единоплеменниковъ западныхъ губерній; между ними одни только колонисты удержали прежнюю грубость и необразованность, но и тѣ уже на столько измѣнились, что понимаютъ и знаютъ мѣстный языкъ; нѣтъ никакого сомнѣнія, что и они въ скоромъ времени выучатся грамотѣ и искоренятъ тѣ непріятныя особенности, которыя отличаютъ еврейскихъ пролетаріевъ въ западномъ краѣ. Раскольники, караимы, нѣмцы-лютеране и реформаты, бо́льшая часть грековъ и болгаръ

отлично знаютъ грамоту. Въ военномъ поселеніи и казенныхъ селахъ, равно во всѣхъ колоніяхъ вообще, начальство обращало особое вниманіе на распространеніе грамотности и уже достигло хорошихъ результатовъ. Кромѣ того, различныя мѣстныя военныя учрежденія, сухопутнаго и морскаго вѣдомствъ, подготовляли ежегодно, для своихъ надобностей, значительное число учениковъ, которые поступали на службу, большею частью въ этомъ же краѣ, пріобрѣтали здѣсь осѣдлость и оставались въ немъ по выходѣ въ отставку. Наконецъ обширная торговля южныхъ городовъ губерніи, также была проводникомъ образованности, привлекая значительное число грамотныхъ людей.

По всѣмъ этимъ причинамъ мы полагаемъ, что число грамотныхъ въ краѣ довольно значительно; но едва-ли не половина или по крайней мѣрѣ треть здѣшняго грамотнаго люда вовсе не знаетъ русскую, особенно гражданскую печать. Слѣдовательно благопріятное отношеніе грамотности получилось здѣсь только отъ того, что въ составъ мѣстнаго населенія вошло много иностранцевъ: стремленіе же къ образованности въ нашемъ родномъ населеніи также слабо, какъ и въ другихъ мѣстахъ Россіи, гдѣ забота о просвѣщеніи почти вполнѣ предоставляется правительственной иниціативѣ.

Теперь перейдемъ къ разсмотрѣнію всѣхъ существующихъ здѣсь учебныхъ заведеній:

а) ГРАЖДАНСКІЯ УЧЕБНЫЯ ЗАВЕДЕНІЯ.

Первое учебное заведеніе для образованія здѣшняго юношества было открыто въ 1804 году, въ Одессѣ, именно: *коммерческая гимназія;* по управленію она была подчинена Харьковскому учебному округу. Вскорѣ послѣ того, въ Одессѣ же, былъ учрежденъ *«благородный институтъ»* подраздѣлявшійся на два отдѣленія: мужское и женское; первое отдѣленіе имѣло цѣлью приготовлять молодыхъ людей преимущественно къ военной службѣ. Указомъ 11 марта 1808 года повелѣно: молодымъ людямъ, кончившимъ курсъ въ институтѣ, предоставить право поступать на казенный счетъ во 2-й кадетскій корпусъ, гдѣ, чрезъ нѣсколько мѣсяцевъ, ихъ производили въ офицеры. Въ 1811 году помѣщикъ Штиглицъ пожертвовалъ въ пользу г. Одессы 100,000 р. ассигн.; бо́льшая часть этой суммы была употреблена на институтъ. Оба эти заведенія были открыты при герцогѣ Ришельё, который постоянно заботился объ улучшеніи ихъ и, ясно сознавая мѣстныя потребности, желалъ придать имъ исключительно экономическое направленіе. Но эти преобразованія были произведены уже послѣ его отъѣзда во Францію и потому получили иной характеръ. Отъѣзжая, Ришельё оставилъ институту доходъ съ Высочайше пожалованной ему аренды и сверхъ того 15,000 франковъ на устройство его библіотеки. По его же ходатайству, чтобы дать прочное основаніе этому заведенію, Всемилостивѣйше опредѣлено: предоставить въ пользу его сборъ съ от-

пускаемаго изъ Одессы за границу хлѣба, по $2^1/_2$ к. с. съ каждой четверти, во все время существованія порто-франко. Въ 1817 году утвержденъ уставъ и открытъ *Ришельевскій лицей* и потомъ *народное дѣвичье училище*, преобразованные изъ прежняго института.

Казенныя мужскія заведенія одесской дирекціи училищъ.

1) *Ришельевскій лицей*, высшее учебное заведеніе въ краѣ. Первымъ директоромъ его былъ іезуитъ, извѣстный аббатъ Николь, имѣвшій до того свой пансіонъ въ Петербургѣ. Въ началѣ лицей былъ подчиненъ Харьковскому учебному округу, но съ 1823 года имъ управлялъ инспекторъ Новороссійскаго военнаго поселенія кавалеріи, генералъ-лейтенантъ графъ Виттъ. Въ 1831 году одесскія учебныя заведенія, вмѣстѣ съ бессарабскими, были подчинены особому попечителю. Въ 1837 году лицей былъ преобразованъ, съ раздѣленіемъ на два отдѣленія: юридическое и физико-математическое; къ лицею же присоединенъ былъ *институтъ* (бывшее училище) *восточныхъ языковъ*, а въ 1841 году учреждено еще отдѣленіе—камеральное, для естественныхъ и хозяйственныхъ наукъ.

Частыя, торговыя и административныя, сношенія Одессы съ жителями востока, были причиною учрежденія въ 1828 году *училища восточныхъ языковъ;* штатное число воспитанниковъ полагалось 13, изъ нихъ 8 опредѣлялись новороссійскимъ генералъ-губернаторомъ, а 5 таганрогскимъ градоначальникомъ. Они помѣщались въ лицейскомъ пансіонѣ и содержались на счетъ казны. Предметы ученія составляли языки: арабскій, персидскій и турецкій, изученіе которыхъ продолжалось въ теченіе 7 лѣтъ; сверхъ того воспитанники училища посѣщали всѣ классы гимназіи и потомъ юридическаго отдѣленія лицея; по окончаніи курса они пользовались правами студентовъ лицея и обязаны были прослужить 6 лѣтъ, по распоряженію главнаго начальства Новороссійскаго края. Преобразованное въ *институтъ*, училище окончательно было упразднено въ 1855 году.

Курсъ наукъ въ лицеѣ продолжается 3 года. Студентамъ, окончившимъ полный курсъ ученія, предоставляется, при вступленіи въ гражданскую службу—чинъ 12 класса, а при опредѣленіи въ военную службу— право университетскихъ студентовъ. Въ лицеѣ было:

Въ 1846 году:	учащихъ	24
	учащихся	199
— 1852 —	учащихъ	19
	учащихся	199
— 1857 —	учащихъ	27
	учащихся: казеннокоштныхъ пансіонеровъ .	7
	своекоштныхъ пансіонеровъ и приходящихъ	96

Всего же, съ 1817 года по 1 января 1858 года, изъ лицея выпущено, по окончаніи полнаго курса наукъ, 747 человѣкъ, т. е. среднимъ числомъ, ежегодно выходило около 18 человѣкъ.

2) *Одесская гимназія при Ришельевскомъ лицеѣ, съ пансіономъ*, раздѣляется на 7 классовъ. До 1848 года въ ней обучались и приходящіе ученики, а съ этого времени, съ открытіемъ въ Одессѣ для приходящихъ учениковъ 2-й гимназіи, благородный пансіонъ лицейской гимназіи наполняется собственно пансіонерами и полупансіонерами. Изъ этой гимназіи, со времени учрежденія ея до 1 января 1858 года, выбыло, по окончаніи полнаго курса,—456 человѣкъ.

Сумма отпускаемая правительствомъ на содержаніе лицея, съ состоящими при немъ гимназіею и пансіономъ, простиралась въ 1857 году до 25,190 р. 75 коп. Кромѣ того, изъ доходовъ Одессы поступило 2,857 руб. 14 коп., Крыма—1,428 р. 57 к. и бессарабскаго 10% капитала—2,185 р. 71 к., всего 31,662 руб. 17 коп. Вообще же можно положить, что образованіе одного воспитанника, кончившаго курсъ въ лицеѣ или гимназіи его, обходится свыше 1,000 р. с.

За казеннокоштнаго пансіонера взимается плата по 250 р., а за своекоштнаго по 300 р. с. въ годъ, и единовременно при поступленіи, на экипировку, по 50 р. с. съ каждаго. Полупансіонеры въ гимназіи платятъ по 121 р. 50 к. с. въ годъ.

Въ лицейской гимназіи съ пансіономъ было:

Въ 1846 году:	учащихъ	30
	учащихся	642
— 1852 —	учащихъ	17
	учащихся	155
— 1857 —	учащихъ	20
	учащихся: казеннокоштныхъ .	16
	своекоштныхъ пансіонеровъ и полупансіонеровъ	109

3) *Одесская вторая гимназія*, открыта въ 1848 году и состоитъ изъ семи основныхъ и четырехъ параллельныхъ классовъ. Въ ней окончили курсъ:

Въ 1849 году	33	ученика	Въ 1854 году	20	учениковъ
— 1850 —	27	—	— 1855 —	21	—
— 1851 —	33	—	— 1856 —	9	—
— 1852 —	26	—	— 1857 —	8	—
— 1853 —	31	—			

Въ 1857 году учащихъ было 18, учащихся 418. Каждый ученикъ платитъ въ годъ 15 р. с. и кромѣ того на содержаніе гимназіи выдаются

ежегодно суммы изъ Одесской градской думы и уѣзднаго казначейства, въ опредѣленномъ для того размѣрѣ; напримѣръ, въ 1857 году изъ первой выдано 9,500 р., а изъ втораго 2,017 р. 44 к. с.

4) *Одесское уѣздное училище*, образовано по уставу 1828 года и особому положенію объ одесскихъ училищахъ, состоитъ изъ трехъ классовъ и одного приготовительнаго; оно открыто въ 1834 году; число окончившихъ курсъ, со дня учрежденія училища, сколько можно видѣть изъ классныхъ журналовъ, простирается до 212. Въ 1857 году въ немъ было учащихъ 9, а учащихся приходящихъ 272. На содержаніе этого училища выдается, изъ Одесскаго уѣзднаго казначейства, 1,263 р. 69 к.; кромѣ того, для составленія окладовъ этого училища и на содержаніе подвѣдомственныхъ ему приходскихъ училищъ, отпускается ежегодно Одесскою градскою думою 5,332 руб. 13 коп. сер.

5) и 6) *Городскія приходскія училища:* 5) во 2-й части г. Одессы, открытое въ 1850 году, въ немъ учащихъ 3, учащихся 42, и 6) въ предмѣстьи города, на Молдаванкѣ, открытое въ 1841 году, въ немъ учащихъ 3, учащихся 54.

Сельскія приходскія училища, подвѣдомственныя одесскому уѣздному училищу:

	Учащихъ:	Учащихся:
7) Въ с. Бугаевкѣ, открыто въ 1850 году, въ немъ . .	2	36
8) — Усатовыхъ-хуторахъ, съ 1835 года, въ немъ . . .	2	36
9) — с. Татаркѣ, съ 1850 г., въ немъ	2	39
10) — „ Дальникѣ, съ 1836 г.. —	2	30
11) — „ Урочищѣ Большомъ Фонтанѣ, съ 1836 года, въ немъ	2	14
12) — „ Нерубайскомъ, съ 1850 г., въ немъ . . .	2	37
13) — „ Гниляковой балкѣ, съ 1838 г., въ немъ . . .	2	17
14) — „ заштатномъ городѣ Овидіополѣ, съ 1813 г., въ немъ	2	37

Приходскія училища образованы по уставу 1828 года и особому положенію объ одесскихъ училищахъ, и состоятъ: городскія изъ двухъ классовъ, сельскія изъ одного. На содержаніе овидіопольскаго приходскаго училища, ежегодно отпускается овидіопольскимъ мѣщанскимъ обществомъ 142 руб. сер., такъ что оно можетъ назваться частнымъ училищемъ, содержимымъ на счетъ общества. Выключая его, во всѣхъ остальныхъ казенныхъ училищахъ въ Одессѣ находится: 49 учащихъ и 1,223 учащихся.

Частныя учебныя заведенія въ Одессѣ.

1) *Греческое коммерческое училище*, состоитъ на правахъ уѣздныхъ училищъ, въ немъ учащихъ 8, учащихся 236.

2) *Школа при реформатскомъ молитвенномъ домѣ,* въ ней учащихъ 2, учащихся 40.

3) *Школа при Евангелической-лютеранской церкви,* въ ней учащихъ 6, учащихся 78.

4) *Четыре мужскія школы при римско-католическихъ церквахъ* въ Херсонѣ, Одессѣ, Николаевѣ и м. Севериновкѣ, Одесскаго уѣзда, въ нихъ учащихъ 7, учащихся 358.

5) *Сиротское мужское училище при городской больницѣ въ Одессѣ;* сюда принимаются дѣти-сироты разныхъ званій и воспитываются смотря по способностямъ; отсюда воспитанники поступаютъ, для окончательнаго образованія, въ гимназію и лицей; въ немъ учащихъ 3, учащихся 102.

6) *Сиротское мужское училище,* учрежденное въ 1834 году женскимъ благотворительнымъ обществомъ, при домѣ призрѣнія сиротъ; въ немъ было въ 1846 году учащихъ 3, учащихся 77, а въ 1857 году 27 учащихся.

7) *Частное приходское училище,* открыто въ предмѣстьи Новой-Слободкѣ, въ 1857 году, священникомъ Стефаномъ Рудковскимъ, содержится имъ на счетъ платы взносимой ежемѣсячно частными лицами за обученіе дѣтей, отъ 60 коп. до 1 рубля, смотря по состоянію родителей. Въ немъ учащій 1, учащихся къ 1 января 1858 года было 67.

8) *Четыре мужскихъ пансіона;* въ нихъ было въ 1852 году 36 учащихъ, 229 учащихся.

9) *Шесть мужскихъ школъ,* содержимыхъ частными лицами; въ нихъ было въ 1852 году учащихъ 30, учащихся 640.

10) *Армянское училище,* содержимое на счетъ армянскаго общества.

11) Наконецъ въ *Александровскомъ дѣтскомъ пріютѣ* считается 93 воспитанника.

Итого всѣхъ учащихъ въ частныхъ заведеніяхъ болѣе 95, а учащихся болѣе 1,900.

Казенныя и частныя женскія учебныя заведенія въ Одессѣ.

1) *Институтъ для благородныхъ дѣвицъ,* подъ Высочайшимъ покровительствомъ Государыни Императрицы, получилъ уставъ въ 1829 году. Въ немъ учащихъ 22, учащихся 141.

2) *Городское дѣвичье училище,* для дѣтей разныхъ сословій, содержимое на счетъ города; въ немъ учащихъ 4, учащихся 169.

3) *Сиротское женское училище,* учрежденное въ 1834 году женскимъ благотворительнымъ обществомъ, при домѣ призрѣнія сиротъ; въ немъ учащихся 81.

4) *Двѣнадцать женскихъ пансіоновъ*, въ нихъ было въ 1852 году 80 учащихъ и 650 учащихся.

5) *Три дѣвичьихъ школы*, для разныхъ сословій; въ нихъ было въ 1852 году 6 учащихъ и 96 учащихся.

Итого, всѣхъ учащихъ болѣе 112, а учащихся 1,137, изъ коихъ на казенный счетъ воспитывается не болѣе 140.

Учебныя заведенія херсонской дирекціи училищъ.

Въ приложеніи, въ таблицѣ № XXIII, показаны всѣ учебныя заведенія, находящіяся въ вѣдѣніи Херсонской дирекціи училищъ. Изъ нея видно, что въ казенныхъ учебныхъ заведеніяхъ находится учащихъ: 52, учащихся на счетъ правительства 15, своекоштныхъ 892; въ частныхъ мужскихъ учебныхъ заведеніяхъ: учащихъ 7, учащихся 86; въ женскомъ казенномъ заведеніи: учащихъ 3, учащихся 131; въ частныхъ женскихъ заведеніяхъ: учащихъ 53, учащихся 339; всего же: въ мужскихъ заведеніяхъ: учащихъ 59, учащихся 993, а въ женскихъ: учащихъ 56, учащихся 470. Кромѣ того, въ 58 мужскихъ и 5 женскихъ еврейскихъ училищахъ показано: 63 учащихъ и 1,078 учащихся.

За неимѣніемъ полныхъ свѣдѣній о всѣхъ еврейскихъ училищахъ въ краѣ, за 1857 годъ, мы по необходимости должны были ограничиваться показаніями за 1847 и 1852 годы (*).

Въ 1846 году еврейскія учебныя заведенія были:

въ одессѣ.

1) *Еврейское высшее мужское училище*, въ которомъ преподаются, кромѣ наукъ гимназическаго курса, бухгалтерія и русское законодательство. Училище это раздѣляется на 6 классовъ, управляется директоромъ; воспитанники выходятъ въ раввины, доктора и занимаютъ должности по разнымъ торговымъ конторамъ; на содержаніе училища одесское еврейское общество отпускаетъ ежегодно 7,000 руб. сер. Въ немъ было: учащихъ 11, учащихся 269.

2) *Еврейское женское училище* на степени приходскихъ училищъ; въ немъ было: учащихъ 6, учащихся 116.

3) *Еврейскій женскій пансіонъ*, въ немъ учащихъ 10, учащихся 43.

Всѣхъ еврейскихъ учебныхъ заведеній въ Херсонской губерніи, подчиненныхъ шести особымъ коммисіямъ, считалось: 1-го разряда 116 и 2-го разряда 142; въ нихъ: учителей: 1-го разряда 98, втораго 35, а учащихся 2,791.

(*) Военно-статистическое обозрѣніе Херсонской губерніи 1849 года и матеріалы для статистики, собранныя генералъ-маіоромъ фонъ-Руге.

Караимскихъ училищъ было три: въ Херсонѣ, Одессѣ и Николаевѣ; въ нихъ учащихъ 5, учащихся 63.

По свѣдѣніямъ за 1852 годъ, положеніе еврейскихъ училищъ было слѣдующее:

Въ Одессѣ: Казенное еврейское училище 1-го разряда; въ немъ учащихъ 3, учащихся 184. Казенное еврейское училище 2-го разряда; въ немъ учащихъ 6, учащихся 120.

Въ Херсонѣ: Казенное еврейское училище 1-го разряда; въ немъ учащихъ 3, учащихся 32. Казенное еврейское училище 2-го разряда; въ немъ учащихъ 6, учащихся 28.

Въ Елисаветградѣ: Казенное еврейское училище 1-го разряда, въ немъ учащихъ 3, учащихся 19.

Въ частныхъ еврейскихъ учебныхъ заведеніяхъ во всей губерніи:

Въ 2-хъ талмудъ-торахъ: учащихъ 13
— хадаримахъ первостепенныхъ . . 154 } учащихся 3,537.
— — второстепенныхъ . . 122

Итого, по первому свѣдѣнію, въ краѣ было въ еврейскихъ училищахъ: учащихъ 160, учащихся 3,219, а по послѣднему: учащихъ 310, учащихся 3,920. Пропорція, какъ можно видѣть, весьма значительная, особенно въ сравненіи съ числомъ обучающихся въ разсмотрѣнныхъ выше христіанскихъ учебныхъ заведеніяхъ.

Учебныя заведенія принадлежащія особымъ вѣдомствамъ.

ХЕРСОНСКАГО ПОСЕЛЕНІЯ.

Въ бывшемъ Новороссійскомъ военномъ поселеніи были учреждены сельскія школы, при волостныхъ штабахъ, числомъ 30, и въ селеніяхъ, гдѣ были церкви, числомъ 125; въ первыхъ обучали крестьянскихъ дѣтей: читать, писать, закону Божію и первымъ четыремъ правиламъ ариѳметики; въ нихъ было учащихъ 36, учащихся 1,440; въ послѣднихъ обучали священники (въ каждой школѣ было по 10 учениковъ) читать, писать, закону Божію и церковному пѣнію; въ нихъ было: учащихъ 125, учащихся 1,250. Съ преобразованіемъ военнаго поселенія, и эти школы получили новое устройство.

Казенныхъ селъ государственныхъ имуществъ.

По отчету министра, въ 1853 году было: 14 училищъ, 16 учащихъ и 478 учащихся мальчиковъ и 11 дѣвочекъ. По свидѣтельству же Новороссійскаго календаря на 1858 годъ, число учащихся въ 1857 году было 514.

Колоній.

Въ нѣмецкихъ и болгарскихъ колоніяхъ находится 47 сельскихъ школъ, въ нихъ обучаютъ: чтенію, чистописанію, первымъ четыремъ правиламъ ариѳметики, пѣнію хоромъ и закону Божію; въ болгарскихъ школахъ обучаютъ русскому языку, а въ нѣмецкихъ одному нѣмецкому. Во всѣхъ школахъ, въ 1857 году считалось учащихся 7,202. Въ приложеніи помѣщаемъ таблицу № XXIV, показывающую подробности, относящіяся до этихъ школъ: онѣ существуютъ на общемъ положеніи для приходскихъ училищъ въ колоніяхъ. Содержаніе на нихъ поступаетъ изъ общественнаго сбора, смотря по числу учениковъ. Кромѣ того, изъ колоній Ландау, Зульцъ и Шнейеръ находится 4 ученика въ Саратовской римско-католической духовной гимназіи, за что эти колоніи взносятъ за каждаго ученика ежегодно по 75 р. с. изъ общественныхъ суммъ.

Число учащихся въ колоніяхъ, сравнительно съ общимъ ихъ населеніемъ, составляетъ самое благопріятное отношеніе въ краѣ.

Въ еврейскихъ колоніяхъ считается 21 школа, въ которыхъ дѣти колонистовъ обучаются лишь одной еврейской грамотѣ, у такъ называемыхъ меламдовъ, получающихъ жалованье отъ родителей учениковъ. Въ 1857 году было: 91 меламдовъ и 879 учащихся, за которыхъ первые получали 7,032 р. с.

Министерства внутреннихъ дѣлъ.

Въ г. Херсонѣ находится *училище для дѣтей канцелярскихъ служителей,* учрежденное въ 1828 году, съ цѣлію образовать способныхъ канцелярскихъ чиновниковъ для гражданской службы. Въ немъ преподаются тѣже науки, что и въ гимназіяхъ, и кромѣ того русское законовѣдѣніе; по окончаніи курса, воспитанники опредѣляются въ гражданскую службу тѣхъ новороссійскихъ губерній, на счетъ которыхъ были опредѣлены, и получаютъ, соотвѣтственно успѣхамъ въ наукахъ, мѣста канцелярскихъ чиновниковъ. Въ этомъ училищѣ 5 учащихъ и 164 учащихся.

Военнаго министерства.

Въ 1856 году, Высочайше утвержденнымъ положеніемъ объ уничтоженіе сословія кантонистовъ, были упразднены всѣ, имѣвшіяся въ краѣ, кантонистскіи школы и вмѣсто ихъ, для приготовленія писарей въ войска сухопутнаго вѣдомства, предположено учредить въ г. Вознесенскѣ *военное училище* на 250 учениковъ (*). Въ училище это имѣютъ право поступать на казенное содержаніе, по желанію родителей, опекуновъ и родственниковъ: сыновья потомственныхъ дворянъ, сыновья нижнихъ чиновъ, прижитые во время состоянія отцовъ на службѣ, и сыновья отставныхъ нижнихъ чиновъ, не моложе 12 и не

(*) Въ позднѣйшее время, вслѣдствіе занятія Вознесенска артиллеріею, предположено перевести это училище въ Ново-Георгіевскъ, въ зданія упраздненнаго госпиталя.

старѣе 16 лѣтъ, и удовлетворительнаго здоровья. Всѣ они принимаются: отъ 12 до 14-лѣтъ—безъ экзамена, а 14-лѣтніе и старѣе должны умѣть читать и писать по русски. Курсъ продолжается 5 лѣтъ и состоитъ изъ 4 классовъ: приготовительнаго (два года), нижняго, средняго и верхняго. Преподаются предметы: законъ Божій, русскій языкъ, ариѳметика, алгебра, геометрія, краткія русскія: исторія и географія, законовѣдѣніе, чистописаніе, рисованіе и ситуація. По окончаніи курса, ученики военнаго училища обязаны прослужить: изъ дворянъ и другихъ сословій, причисляющихся при опредѣленіи въ военную службу къ 1 и 2 разрядамъ—10 лѣтъ, а всѣ прочіе—12 лѣтъ, считая службу не ранѣе какъ по достиженіи ими 16-лѣтняго возраста.

Въ 1859 году, въ февралѣ, въ Елисаветградѣ открыто *офицерское кавалерійское училище*, болѣе для практическаго образованія офицеровъ по кавалерійской части.

Кромѣ того, во всѣхъ частяхъ военно-сухопутнаго вѣдомства, въ свободное отъ служебныхъ занятій время, вмѣнено въ обязанность заниматься обученіемъ нижнихъ чиновъ грамотѣ, письму и—наиболѣе способныхъ—первымъ правиламъ ариѳметики. Опытъ доказалъ всю успѣшность этой мѣры, такъ что распространеніе грамотности этимъ способомъ скорѣе достигается, чѣмъ содержаніемъ кантонистскихъ школъ, въ коихъ, до ихъ упраздненія, было въ этомъ краѣ 2,688 учащихся и 54 учащихъ.

Морскаго министерства (*).

1) *Черноморская штурманская рота въ Николаевѣ*, переименованная изъ штурманскаго училища, учрежденнаго въ 1798 году. Цѣль этого заведенія состоитъ въ приготовленіи для черноморскаго флота искусныхъ штурманскихъ офицеровъ и кондукторовъ; въ нее принимаются дѣти, не моложе 10 лѣтъ, дворянъ, преимущественно служащихъ во флотѣ чиновниковъ; также гардемарины, получившіе воспитаніе въ частныхъ домахъ и выдержавшіе экзаменъ. Въ этой ротѣ обучаютъ языкамъ: русскому, французскому, англійскому и италіянскому, математическимъ и морскимъ наукамъ. Воспитанники ежегодно отправляются для практики съ эскадрою въ море. По окончаніи курса наукъ, отличнѣйшіе производятся въ прапорщики, а прочіе выпускаются кондукторами, съ обязанностью прослужить во флотѣ 6 лѣтъ. Въ ротѣ считается: учащихъ 21, учащихся 171.

2) *2-й учебный морской экипажъ въ Николаевѣ*, состоитъ изъ 5 ротъ: 1 артиллерійской и 4 флотскихъ. Училище артиллерійской роты учреждено въ 1794 году; въ него принимаются дѣти дворянъ отъ 13 до 16 лѣтъ; они

(*) Свѣдѣнія эти относятся къ 1846 году.

обучаются языкамъ: русскому, французскому и англійскому, высшимъ математическимъ и морскимъ наукамъ; воспитанники, по окончаніи курса, поступаютъ въ морскую артиллерію унтеръ-офицерами. Въ 4 флотскихъ ротахъ образуются матросы, для поступленія унтеръ-офицерами въ линейные флотскіе экипажи. Въ учебномъ морскомъ экипажѣ считалось: учащихъ 24, учащихся 461.

3) *Флотское училище малолѣтнихъ юнговъ въ Николаевѣ,* учреждено въ 1807 году для образованія дѣтей матросовъ; ихъ обучаютъ, по ланкастерской методѣ, русской грамотѣ и ариѳметикѣ; учащихъ 5, учащихся 433.

4) *Училище для дочерей нижнихъ военныхъ чиновъ морскаго вѣдомства, въ Николаевѣ.*

Министерства финансовъ.

Училище торговаго мореплаванія въ Херсонѣ; заведеніе это открыто въ 1834 году; цѣль его состоитъ въ приготовленіи штурмановъ и шкиперовъ на купеческія суда, а также и строителей судовъ. Воспитанники поступаютъ преимущественно изъ купеческихъ и мѣщанскихъ дѣтей; комплектъ полагается: казенныхъ 24, своекоштныхъ отъ 10 до 14 и вольноприходящихъ 10; курсъ ученія полагается 4 года и состоитъ: изъ математическихъ и морскихъ наукъ, языковъ: русскаго, греческаго, турецкаго, италіянскаго и французскаго; практическія занятія состоятъ: въ изученіи корабельной оснастки, для чего на дворѣ заведенія устроенъ и вооруженъ бригъ,— и въ шестинедѣльномъ пребываніи, ежегодно, въ морѣ, на судахъ черноморскаго флота. По окончаніи курса, воспитанники поступаютъ на три года, для усовершенствованія, во флотъ, на правахъ кондукторовъ. Въ этомъ училищѣ считалось: учащихъ 9, учащихся 53.

Вообще во всемъ краѣ число обучающихся, всѣхъ вѣдомствъ, приблизительно, простирается до 25,000 душъ обоихъ половъ, что составляетъ отношеніе ко всему населенію страны, какъ 1 : 40.

Кромѣ того, въ этомъ числѣ не показаны обучающіеся дома; послѣдніе преимущественно находятся въ семействахъ дворянъ, зажиточныхъ купцовъ и духовенства; мальчики большею частью получаютъ только подготовительное образованіе, для поступленія въ среднія учебныя заведенія, а дѣвочки тѣмъ и кончаютъ весь курсъ своего воспитанія. Вообще домашнее образованіе предоставляется большею частью гувернерамъ и гувернанткамъ, о достоинствѣ которыхъ преимущественно судятъ по количеству требуемыхъ ими денегъ и по тѣмъ домамъ, въ которыхъ они прежде занимались образованіемъ дѣтей. Къ сожалѣнію, вся цѣль этого воспитанія заключается лишь въ томъ, чтобы доставить своимъ дѣтямъ тѣ наружныя формы образованія, которыя здѣсь считаются чуть-ли не предѣломъ человѣческихъ знаній: умѣнье бойко говорить по французски и, пожалуй, еще на какомъ-нибудь

другомъ языкѣ, играть на фортепіано и знать нѣкоторыя свѣтскія приличія, — вотъ программа знаній для большинства обучающихся дома. Къ тому же недостатокъ русскихъ преподавателей и существующая здѣсь мода на иностранцевъ, суть причиною, что если въ нѣкоторыхъ домахъ и преподаются науки, какъ напримѣръ: исторія, географія или литература, то преимущественно на тѣхъ языкахъ, которые извѣстны гувернерамъ, и по тѣмъ руководствамъ, которые говорятъ подробно о Франціи или Германіи, и менѣе и хуже всего о Россіи. Менѣе достаточные родители, для обученія своихъ дѣтей иностраннымъ языкамъ, выписываютъ колонистокъ, для французскаго языка—преимущественно изъ бессарабской колоніи швейцарцевъ—Шабы, а для нѣмецкаго—преимущественно изъ остзейскихъ губерній. Изъ послѣднихъ, одинъ промышленникъ привозитъ сюда постоянно два раза въ годъ цѣлый транспортъ нѣмокъ и нѣмцевъ, наиболѣе къ Кіевскимъ контрактамъ и къ Ильинской ярмаркѣ въ Полтавѣ. Онъ вербуетъ ихъ на различныхъ условіяхъ, но всегда съ опредѣленнымъ вознагражденіемъ, какъ за путевыя издержки, такъ и за коммисіонерство. Все, что онъ не успѣетъ сбыть въ Кіевѣ и Полтавѣ, развозитъ по городамъ Херсонской губерніи, гдѣ имѣетъ своихъ агентовъ, преимущественно кандитеровъ, а гдѣ есть кирки—пасторовъ, которые извѣщаютъ его о требованіяхъ и пріискиваютъ мѣста привезеннымъ.

Впрочемъ между достаточными помѣщиками есть весьма просвѣщенные люди, которые, даже для образованія своихъ дочерей, переѣзжаютъ въ Одессу, гдѣ имъ на дому даютъ уроки профессоры и учители одесскихъ учебныхъ заведеній.

Свѣдѣнія о мѣстныхъ учебныхъ и литературныхъ обществахъ и учрежденіяхъ.

а) *Императорское общество сельскаго хозяйства южной Россіи*, учрежденное въ Одессѣ въ 1828 году. Цѣль его состоитъ въ распространеніи свѣдѣній по всѣмъ отраслямъ сельскаго хозяйства, преимущественно въ отношеніи къ Новороссійскому краю. Оно ежегодно издаетъ свои *Записки*, съ 1832 года, по 12 небольшихъ книжечекъ и получаетъ на содержаніе, кромѣ добровольныхъ взносовъ отъ членовъ, еще и отъ казны 1,428 р. въ годъ. Общество это имѣетъ весьма большое число членовъ, но замѣчательно малое число подписчиковъ на свои *Записки* Еще за прежніе годы попадаются у нѣкоторыхъ помѣщиковъ номера *Записокъ* и *Листковъ* общества, но о позднѣйшихъ его трудахъ почти никто и не знаетъ. Произошло-ли настоящее охлажденіе къ нему отъ того, чтоподписчики не нашли въ изданіяхъ общества чего ожидали, или просто по равнодушію къ общему дѣлу —неизвѣстно. Въ прежнихъ изданіяхъ наиболѣе заслуживаютъ вниманія труды г. Демоля, опытнаго и просвѣщеннаго степнаго хозяина. Подписная цѣна *Записокъ*, на годъ, для

иногородныхъ 4 р. 50 к. с. Въ 1852 году общество праздновало 25-лѣтній юбилей, въ честь котораго выбило медаль. Въ то время оно считало членовъ: почетныхъ 33, дѣйствительныхъ 126 и корреспондентовъ 44, всего 203. Хотя труды общества не пріобрѣли важнаго значенія для здѣшнихъ помѣщиковъ, но тѣмъ не менѣе нельзя отвергать ихъ пользу для тѣхъ немногихъ, которые примѣняли въ своихъ хозяйствахъ сообщаемыя имъ практическія указанія, наиболѣе соотвѣтствующія мѣстнымъ условіямъ.

б) *Одесское общество исторіи и древностей*, учреждено въ Одессѣ въ 1839 году, подъ Высочайшимъ покровительствомъ Государя Императора. Общество это занимается историческимъ изслѣдованіемъ всего относящагося до Новороссійскаго края и Бессарабіи, съ цѣлью собрать и разработать возможно большее число матеріаловъ для полной исторіи этого края. Оно издаетъ, по мѣрѣ накопленія матеріаловъ, свои *Записки*, которыхъ вышло нынѣ четыре тома, и кромѣ того отдѣльныя сочиненія, именно: Descriptio musei publici Odessani, pars 1, continens numophylacium Odessanum; cura et labore N. Murzakevitz, Odessae, 1841, in 4°; *Описаніе куфическихъ монетъ X вѣка*, найденныхъ въ Рязанской губерніи въ 1839 году, составлено В. Григорьевымъ, Спб. 1841, in 4°; Prospectus der Odessaer Gesellschaft für Geschichte und Alterthümer gehörenden ältesten hebräischen und rabbinischen Manuscripte, von Dr. Pinner, Odessa, 1841, in 4°; *Исторія о казакахъ запорожскихъ*, Одесса, 1851, in 8°.

Общество ежегодно получаетъ, кромѣ частныхъ взносовъ, 1,428 р. 57¼ к. с. отъ казны.

в) *Статистическій комитетъ Новороссійскаго края и Бессарабіи*, учрежденъ въ Одессѣ въ 1843 году, при канцеляріи здѣшняго генералъ-губернатора. Секретарь этого комитета, г. Скальковскій, помѣщалъ въ различныхъ періодическихъ изданіяхъ свои статистическія изслѣдованія и въ позднѣйшее время издалъ „*Опытъ статистическаго описанія Новороссійскаго края*“, въ двухъ книгахъ, увѣнчанный Демидовскою премію. Г. Скальковскій первый занялся собраніемъ статистическихъ матеріаловъ для этого края и ему же первому принадлежитъ честь выпуска ихъ въ свѣтъ.

г) *Астрономическая обсерваторія въ Николаевѣ*, построена въ 1821 году, у Спасскаго сада, на самомъ возвышенномъ мѣстѣ; она снабжена всѣми нужными для наблюденія инструментами и состоитъ въ вѣдѣніи извѣстнаго астронома Кнорре, который помѣщалъ свои наблюденія въ академическихъ изданіяхъ Императорской академіи наукъ и въ Новороссійскомъ календарѣ.

д) *Черноморское гидрографическое депо въ Николаевѣ*, учреждено въ 1803 году. При депо состоятъ: библіотека, физическій кабинетъ, типографія, литографія, граверная, словолитная и чертежная, снабжающая картами всѣ

суда черноморскаго флота. Особенно заслуживаетъ вниманія изданіе атласа Чернаго и Азовскаго морей, составленнаго капитаномъ 1-го ранга Манганари.

Этимъ почти и ограничиваются мѣстныя ученыя и литературныя изданія, за исключеніемъ періодическихъ, о которыхъ скажемъ особо.

Издаваемыя въ краѣ періодическія изданія.

Одесскій Вѣстникъ и Journal d'Odessa, въ настоящее время двѣ различныя газеты, долгое время составляли одно изданіе. Здѣсь не мѣшаетъ сдѣлать историческій очеркъ литературной дѣятельности Одессы. Первая попытка на литературномъ поприщѣ принадлежитъ г. Сикару, который началъ печатать въ 1808 году, въ Bibliothèque Britannique (парижскомъ журналѣ) свои Lettres sur Odessa. Въ 1811 году онъ издалъ ихъ отдѣльною книгою въ Петербургѣ. Въ 1820 году французскій фабрикантъ Даваллонъ, испытавшій здѣсь неудачи по операціямъ съ шерстью, началъ издавать коммерческую газету „Messager de la Russie méridionale, ou feuille commerciale", исключительно посвященную торговлѣ и выходившую два раза въ недѣлю; въ ней дозволено было помѣщать извѣстія о торговлѣ, о цѣнахъ на разные предметы, о приходѣ и отходѣ судовъ и о правительственныхъ распоряженіяхъ касательно торговли; генералъ-губернаторъ былъ обязанъ имѣть цензурное наблюденіе за этой газетой. Годъ спустя начали печатать въ ней разныя объявленія и распоряженія начальства на русскомъ языкѣ, такъ какъ до того въ Одессѣ не было русской типографіи. Подписчиковъ было немного, но раіонъ, куда расходился этотъ журналъ, былъ очень великъ; такъ напримѣръ его получали въ разныхъ мѣстахъ Европы и даже въ Филадельфіи. Даваллонъ держалъ редакцію съ 1-го апрѣля 1820 по 16-е октября 1823 года. Послѣ этого онъ попробовалъ издавать свою газету на русскомъ языкѣ, въ надеждѣ найти большее число подписчиковъ. Но этотъ *„Вѣстникъ южной Россіи"*, имѣлъ въ началѣ 7, а потомъ 5 подписчиковъ. Даваллонъ отказался отъ редакціи, которая была передана типографу Сейцу. Этотъ пустилъ его подъ названіемъ „Journal d'Odessa ou Courrier de la Nouvelle Russie", и имѣлъ всего 37 подписчиковъ, почему въ 1825 году также оказался отъ предпріятія.

Въ слѣдующемъ году графъ Воронцовъ разослалъ циркулярныя приглашенія въ различныя вѣдомства, для принятія участія въ имѣвшемъ издаваться, на русскомъ и французскомъ языкахъ, *Одесскомъ Вѣстникѣ*. Съ тѣхъ поръ эта газета не прекращала своего существованія; въ исходѣ перваго года своего изданія она имѣла 500, а въ слѣдующемъ, по случаю войны, 2,000 подписчиковъ. Такимъ образомъ и здѣсь нужна была инициатива правительственная, чтобы эта газета, служившая единственнымъ органомъ распространенія всѣхъ

политическихъ, торговыхъ и правительственныхъ извѣстій, имѣвшихъ интересъ для края, могла существовать. Съ 1830 года, въ видѣ прибавленія, начали издавать при Одесскомъ Вѣстникѣ „Feuilles de commerce“, но они не имѣли успѣха, а съ слѣдующаго года послѣдовало раздѣленіе русско-французской газеты, которая начала издаваться въ двухъ видахъ: Одесскій Вѣстникъ и Journal d'Odessa. Въ 1833 и 1834 годахъ выходило при Одесскомъ Вѣстникѣ литературное прибавленіе, посвященное наукамъ и изящной литературѣ. Въ 1833 году редакція Одесскаго Вѣстника перешла къ А. Г. Тройницкому, который потомъ редактировалъ ее въ теченіе 23 лѣтъ и сдѣлалъ эту газету вполнѣ мѣстною и соотвѣтствующею требованіямъ и вкусу своихъ подписчиковъ. Въ 1858 году редакція перешла къ профессорамъ Ришельевскаго лицея, гг. Георгіевскому и Богдановскому, которые желали поставить ее въ уровень съ тѣми требованіями, которыя явились въ нашей литературѣ съ окончаніемъ послѣдней войны; но это направленіе нашло здѣсь мало сочувствія и черезъ годъ редакція перешла къ г. Сокальскому, а потомъ къ брату его. Теперь Одесскій Вѣстникъ есть скорѣе сборникъ объявленій, чѣмъ политическая и литературная газета.

Въ числѣ періодическихъ одесскихъ изданій, имѣвшихъ кратковременное существованіе, припомнимъ музыкальный журналъ „Troubadour d'Odessa“ и „Одесскій альманахъ“; первый издавался въ 1822, а послѣдній въ 1832 годахъ.

Въ послѣднее время, въ эпоху возрожденія литературной дѣятельности, начали появляться журналы, стремившіеся сдѣлаться вполнѣ мѣстными, примѣняясь къ дѣятельнымъ нуждамъ и самымъ живѣйшимъ потребностямъ края, но, по недостатку сотрудниковъ и подписчиковъ, должны были прекратить свое существованіе. Одна только еврейская газета, нѣсколько разъ измѣнявшая свое названіе, кажется получила прочное существованіе, сдѣлавшись дѣйствительно органомъ русскихъ евреевъ.

Новороссійскій календарь появился было въ 1821 и 1822 годахъ, и затѣмъ прекратился; вновь явился въ 1832, а въ слѣдующемъ году опять его не было. Въ 1834 и 1835 гг. онъ издавался на русскомъ и французскомъ языкахъ, а съ 1836 г. на одномъ русскомъ. Въ 1838 году календарь поступилъ въ собственность Ришельевскаго лицея и сборъ денегъ за него началъ поступать въ пользу бѣдныхъ студентовъ. Редакцію его принялъ на себя Н. Н. Мурзакевичъ, который придалъ ему такой видъ, что обратилъ общее вниманіе нашихъ журналовъ, вполнѣ одобрившихъ его трудъ. Въ немъ помѣщались весьма многія указанія, любопытныя для каждаго жителя Новороссіи. Но въ настоящее время, хотя онъ и сохранилъ прежнюю программу, интересъ его значительно умепьшился, потому что онъ не обращаетъ вниманія на освѣ-

женіе приводимыхъ указаній болѣе современными, такъ что сталъ ниже другихъ подобныхъ изданій.

Херсонскія губернскія вѣдомости, въ нихъ печатаются распоряженія правительственныхъ мѣстъ и сообщаются разныя свѣдѣнія о краѣ; онѣ издаются губернскимъ правленіемъ, выходятъ еженедѣльно и имѣютъ здѣсь еще меньшее значеніе, чѣмъ въ другихъ губерніяхъ, потому что тѣмъ же самымъ занимается и Одесскій Вѣстникъ (*).

Комитетъ о переселенцахъ южной Россіи издаетъ для колонистовъ, на нѣмецкомъ языкѣ, періодическій листокъ, который выходитъ ежемѣсячно и раздается колонистамъ безплатно. Цѣль его руководить колонистовъ въ дѣлѣ сельскаго хозяйства и указывать на улучшенія, примѣнимыя въ ихъ хозяйствѣ и жизни; кромѣ того въ немъ помѣщаются разныя свѣдѣнія о сельской медицинѣ. Кромѣ этихъ листковъ, колонисты имѣютъ свой календарь, примѣненный къ ихъ нуждамъ и понятіямъ.

Вспомогательныя средства просвѣщенія.

а) Библіотеки.

Одесская городская публичная библіотека, въ ней считается до 20,000 томовъ. Она бываетъ открыта ежедневно, кромѣ праздниковъ, съ 10 часовъ утра до 4 пополудни. Всѣ требованія посѣтителей исполняются немедленно. Въ послѣдніе годы принялъ на себя завѣдываніе этою библіотекою г. Керстичь, которому она обязана, какъ своимъ порядкомъ, такъ и пріобрѣтеніемъ весьма многихъ экземпляровъ, въ замѣнъ дубликатовъ и разрозненныхъ томовъ излишнихъ изданій. Библіотека эта образовалась пожертвованіями частныхъ лицъ, почему, къ сожалѣнію, нѣкоторые томы отличаются неполнотою страницъ и даже частей. Средства ея весьма ограничены. Она открыта въ 1830 году, по проэкту, утвержденному въ 1829 году, по которому изъ городскихъ доходовъ ежегодно ассигнуется на содержаніе ея 1,000 р. сер. Штатъ библіотеки: библіотекарь, помощникъ его и сторожъ. Поэтому вечернее чтеніе въ библіотекѣ невозможно. Библіотека эта имѣетъ превосходное помѣщеніе въ большой, свѣтлой залѣ, выходящей окнами на приморскій бульваръ.

Библіотека при Ришельевскомъ лицеѣ, въ ней считалось въ 1848 году 12,134 тома.

Библіотека упраздненнаго института восточныхъ языковъ, имѣетъ до 500 томовъ.

Кабинетъ для чтенія, при лицеѣ; въ немъ выписывается ежегодно до 40 русскихъ и иностранныхъ журналовъ и газетъ, которые, по истеченіи года, поступаютъ въ библіотеку.

(*) Въ ближайшее къ намъ время при Херсонской духовной семинаріи начали издаваться *Херсонскія епархіальныя вѣдомости*, по утвержденной св. Синодомъ программѣ.

Библіотека князя Воронцова въ Одессѣ, едва-ли не замѣчательнѣйшая изъ всѣхъ библіотекъ края. Она заключаетъ въ себѣ драгоцѣннѣйшія и рѣдкія произведенія на разныхъ языкахъ, особенно достойно вниманія собраніе рукописей.

Библіотека при черноморскомъ гидрографическомъ депо, въ г. Николаевѣ, состоитъ болѣе чѣмъ изъ 10,000 книгъ, очень рѣдкихъ и важныхъ въ отношеніи къ мореходству.

Севастопольская офицерская библіотека и еще *двѣ казенныхъ*, черноморскаго вѣдомства, въ г. Николаевѣ.

Библіотека общества исторіи и древностей, имѣетъ болѣе 700 книгъ.

Библіотека общества сельскаго хозяйства южной Россіи, въ 1848 году имѣла 500 книгъ.

Кромѣ того, при всѣхъ учебныхъ заведеніяхъ учреждены библіотеки, изъ которыхъ наиболѣе замѣчательны: духовной семинаріи, имѣющая болѣе 1,500 томовъ, и гимназіи, въ которой также до 1,500 томовъ.

б) архивы.

Историческій архивъ, основанъ съ Высочайшаго разрѣшенія, въ 1839 году, въ Одессѣ, по примѣру существующихъ за границею; командированные для разбора архивовъ Новороссійскаго края чиновники доставляли сюда богатый запасъ документовъ, особенно изъ запорожскаго сѣчеваго архива.

Запорожскій сѣчевой архивъ въ г. Елисаветградѣ. По занятіи русскими войсками запорожской сѣчи въ 1775 году, архивъ ея былъ переданъ на храненіе въ Елисаветградскую крѣпость. Тамъ онъ хранится, или лучше сказать составляетъ обременяющій складъ, въ подвалѣ городской больницы. Любопытнѣйшіе документы взяты отсюда въ Одескій историческій архивъ.

Архивы черноморскаго вѣдомства, въ г. Николаевѣ, относящіеся ко времени построенія города Николаева и русскаго флота.

Архивъ Херсонской крѣпости, относится къ эпохамъ: предшествовавшей Николаевскому архиву и современной послѣднему.

Архивы Новороссійскаго военнаго поселенія кавалеріи, могущіе послужить къ составленію исторіи военнаго поселенія. Замѣчательнѣйшій изъ нихъ въ г. Вознесенскѣ, потомъ въ Ново-Миргородѣ и Новой-Прагѣ.

в) музеумы.

Одесскій музеумъ новороссійскихъ древностей, учрежденъ съ Высочайшаго соизволенія въ 1825 году. Во время турецкой войны 1828 и 1829 годовъ, этотъ музей началъ обогащаться рѣдкостями, найденными въ Болгаріи, въ окрестностяхъ древняго Томи, близъ Варны, также изъ Сизополя и привезенными сюда г. Тепляковымъ; но главнѣйшіе и замѣчательнѣйшіе экземпляры древностей куплены на счетъ городскихъ доходовъ Одессы у г. Бларамберга.

Музеумъ общества исторіи и древностей, въ немъ хранится рѣдкая коллекція древностей: Ольвіи, Херсонеса и Пантикапеи, древнихъ еврейскихъ рукописей изъ Крыма и нѣсколько предметовъ изъ Помпеи.

г) кабинеты.

При Ришельевскомъ лицеѣ. Въ нихъ считалось въ 1848 году:

1) Въ физическомъ кабинетѣ—302 снаряда.

2) Въ кабинетѣ астрономическихъ и геодезическихъ инструментовъ—13 снарядовъ.

3) Въ химическомъ кабинетѣ съ лабораторіею: 11 снарядовъ, 362 препарата, 12 аппаратовъ и 170 штукъ фарфоровой и стекляной посуды.

4) Въ минералогическомъ кабинетѣ—3,178 штуфовъ.

5) Въ зоологическомъ кабинетѣ—5,485 экземпляровъ.

6) Въ кабинетѣ собранія окаменѣлостей—250 экземпляровъ.

7) Въ гербаріумѣ—4,000 опредѣленныхъ породъ растеній.

8) Въ дендрологическомъ кабинетѣ—54 экземпляра.

9) Въ минцъ-кабинетѣ, монетъ: серебряныхъ 128, мѣдныхъ 711, медалей серебряныхъ 1, бронзовыхъ 461, оловянныхъ 230 и жетоновъ 17.

10) Въ технологическомъ кабинетѣ—30 моделей.

11) Въ кабинетѣ земледѣльческихъ орудій и сельскаго хозяйства—27 моделей, 1 шерстомѣръ и коллекція образчиковъ овечьей шкуры.

12) Минералогическій и дендрологическій кабинеты, или музеумъ естественныхъ произведеній Новой Россіи. Въ минералогическомъ отдѣленіи собраны всѣ породы минераловъ, составляющихъ почву Новороссійскаго края, а въ дендрологическомъ—образцы всѣхъ растущихъ въ этомъ краѣ деревьевъ. Оба кабинета подарены княземъ Воронцовымъ г. Одессѣ и Новороссійскому краю.

Кромѣ того, въ городскомъ саду въ Одессѣ, въ домикѣ общества сельскаго хозяйства южной Россіи, есть довольно значительное собраніе различныхъ: усовершенствованныхъ земледѣльческихъ орудій, моделей, растеній и сѣмянъ, свойственныхъ Новороссійской почвѣ, насѣкомыхъ, вредныхъ въ сельскомъ хозяйствѣ, образчиковъ почвъ и минераловъ и проч. Впрочемъ всѣ эти кабинеты весьма рѣдко посѣщаются сельскими хозяевами здѣшняго края, хотя секретарь общества во всякое время, съ полною готовностью, не только показываетъ эти кабинеты, но и объясняетъ сельско-хозяйственное значеніе каждаго предмета, находящагося въ нихъ.

д) ботаническій садъ.

Ботаническій садъ въ Одессѣ, основанный въ 1820 году, имѣлъ въ 1848 году: фруктовыхъ деревьевъ 19,000, тутовыхъ 7,000, разныхъ лѣсныхъ породъ 1.117,000; въ числѣ деревьевъ многія породы привезены изъ южныхъ государствъ Европы и частію изъ сѣверной Америки; оранжерейныхъ

растеній, въ горшкахъ, 9,630, фруктовыхъ кустовъ 260; въ ботаническомъ партерѣ—дикорастущихъ многолѣтнихъ растеній, свойственныхъ южной Россіи, 480 породъ (1).

Кромѣ того, въ Новороссійскомъ военномъ поселеніи при каждомъ госпиталѣ полагалось развести ботанический садъ, имѣвшій цѣлью производить лекарственныя растенія, свойственныя здѣшнему климату, но на самомъ дѣлѣ въ весьма немногихъ мѣстахъ сады эти соотвѣтствовали своему названію и назначенію.

е) книжныя лавки.

Въ Одессѣ находится 7 книжныхъ лавокъ: три русскихъ и четыре иностранныхъ. Изъ первыхъ лучшая—г. Бѣлаго.

Кромѣ этихъ лавокъ, имѣются еще 2, одна въ Херсонѣ, а другая въ Елисаветградѣ.

ж) типографіи и литографіи.

Въ Одессѣ имѣются 4 типографіи и 5 литографій. Всѣ изданія одесскія отличаются своею опрятностью и четкимъ, щеголеватымъ шрифтомъ. Изъ литографій наиболѣе замѣчательна г. Брауна, по художественному произведенію видовъ южнаго берега Крыма и Одессы.

Въ Херсонѣ находится казенная типографія, состоящая въ вѣдомствѣ губернскаго начальства; въ ней печатаются губернскія вѣдомости, указы и циркуляры.

Типографія и литографія въ Николаевѣ, въ вѣдѣніи черноморскаго флота, находятся при гидрографическомъ депо и послѣдняя снабжаетъ флотъ морскими планами и картами, рисунками корабельнаго вооруженія и положенія судовъ подъ вліяніемъ различныхъ вѣтровъ.

Казенная типографія въ Елисаветградѣ, для печатанія приказовъ и распоряженій по сводному кавалерійскому корпусу (2) и Херсонскому поселенію.

Нравственное образованіе или народная нравственность.

Какъ ни богата Херсонская губернія своимъ этнографическимъ разнообразіемъ, однако въ ней замѣчается отдѣльная самобытность каждаго элемента, не слившагося еще и не исчезнувшаго въ общей массѣ населенія, и развѣ только не значительно измѣнившагося въ своемъ первообразѣ. Какъ ни справедливо мнѣніе, что вліяніе разнородныхъ элементовъ другъ на друга весьма благодѣтель-

(1) Военно-стат. обозрѣнія Херсонской губерніи, 1849 г., стр. 186.

(2) Нынѣ корпусъ этотъ упраздненъ.

но дѣйствуетъ на общую массу населенія, въ умственномъ отношеніи, на расширеніе круга знаній, промышленной дѣятельности и всего того, что подразумѣвается подъ словомъ цивилизація, но нельзя сказать, чтобы оно имѣло здѣсь такое же благодѣтельное вліяніе на нравственную сторону жителей. Въ отношеніи достоинства населенія, это вліяніе нисколько не возвысило его; напротивъ того—произвело нравственный упадокъ. Только иностранныя колонисты и нѣкоторыя раскольничьи села представляютъ какъ бы исключеніе изъ этого правила, и въ этомъ случаѣ онѣ обязаны тѣмъ особымъ обстоятельствамъ, которыя дали имъ отчужденіе отъ общей массы населенія и заставили ихъ жить еще тѣснѣе и дружнѣе между собою, взаимно наблюдать за собою и поддерживать себя. Точно также нѣкоторое исключеніе можетъ представить Херсонское поселеніе.

По видимому, въ массѣ населенія Херсонской губерніи нѣтъ общихъ интересовъ, которые могли бы направить и соединить его усилія къ достиженію *хорошихъ* цѣлей, и едва-ли не найдется весьма много такого, что̀ считается *зломъ* во всякомъ благоустроенномъ обществѣ, а здѣсь находитъ себѣ почти всеобщее сочувствіе.

Такое грустное, но дѣйствительно существующее явленіе произошло отъ особаго понятія, которое внесли съ собою элементы, сложившіе массу населенія, и именно потому, что ни одинъ изъ нихъ не пришелъ сюда, не составивъ убѣжденія, что онъ оставилъ навсегда свою родину, прекратилъ всѣ связи съ нею, что у него уже нѣтъ ничего роднаго, ничего, ставящаго его въ обязательство къ его новой родинѣ и его новому обществу, и что новое его мѣсто есть чужбина, и притомъ унылая, дикая, которая должна только служить средствомъ къ его существованію—быть его матеріальнымъ обезпеченіемъ. Всякая мѣра, ограничивающая личный произволъ, напоминающая обязательства личности къ обществу, чужда понятіямъ здѣшняго общества: оно не понимаетъ чувства долга, не понимаетъ, какимъ образомъ можетъ установиться въ немъ какая бы то ни было связь. Пришедшіе со всѣхъ сторонъ далекаго горизонта, поселившіеся и устроившіеся попечительствомъ правительства, получившіе отъ него, не только земли, привиллегіи, но многіе и самое дворянство, и притомъ не за какія-либо заслуги, а за то лишь, что вышли изъ тѣхъ мѣстъ, гдѣ имъ было худо жить, и поселились на земляхъ, купленныхъ русскою кровью, они лишь смутно и неохотно сознаютъ возможность своего обязательства къ нему, и не имѣя ни исторіи, ни событій, которые, одушевивъ ихъ, заставили бы ихъ соединиться и сблизиться между собою, остались совершенно чуждыми и другъ другу. Мало того, не имѣя глубокой преданности къ правительству, ни привязанности къ обществу, населеніе Херсонское не можетъ имѣть особенной привязанности къ мѣстности, которая сдѣлалась ихъ

обиталищемъ лишь по необходимости и всегда напоминаетъ имъ разсказы ихъ предковъ о лучшихъ мѣстахъ первобытнаго отечества, оставленныхъ большею частью по неволѣ: или вслѣдствіе угнетенія, или страха наказанія, или же вслѣдствіе всесильнаго крѣпостнаго права, переселявшаго безотвѣтныхъ рабовъ изъ лѣсовъ и болотъ отдаленнаго сѣвера на безлѣсныя, сухія степи губерніи. Это послѣднее относится болѣе къ простому населенію, которое возбуждаетъ глубокое сочувствіе своею прежнею исторіею и о которомъ слѣдуетъ сожалѣть. Конечно:, плодородіе почвы, обильно награждающей всякій малѣйшій трудъ, и близость моря, дающаго необыкновенную цѣнность всякому труду, на всегда укоренили это населеніе въ предѣлахъ настоящей его мѣстности, но до сихъ поръ оно еще какъ-будто не получило осѣдлости и находится въ броженіи, болѣе предпочитая работу, щедро вознаграждаемую платою, чѣмъ собственное производство предметовъ въ своемъ участкѣ земли, несравненно выгоднѣйшее и полезнѣйшее. Украинецъ, мечтавшій о томъ, чтобы у него былъ „ставокъ, млынокъ да вышневенькій садокъ“, нашелъ здѣсь безпріютную степь, въ которой, чтобы построить незатѣйливое жилище, онъ долженъ метаться во всѣ стороны, куда за лѣсомъ, куда за глиной, за водой и проч.

До сихъ поръ не установилось точнаго распредѣленія въ занятіяхъ массы населенія и бо̀льшая часть его принадлежитъ къ числу тѣхъ, которыхъ нельзя исключительно причислить ни къ производителямъ, ни къ работникамъ, и которые чрезъ то не производятъ и не заработываютъ столько, сколько могли бы при исключительномъ занятіи тѣмъ или другимъ предметомъ. Есть многоземельныя селенія, въ которыхъ иногда даже не печется хлѣбъ, а покупается въ городахъ, въ 60 верстахъ отъ нихъ, и земля, не смотря на свою доходность, лежитъ втунѣ, а бо̀льшая часть жителей—въ разбродѣ. Кабаки, харчевни и чайныя составляютъ единственные центры, въ которые сходятся всѣ народности. Трудъ въ Херсонской губерніи высоко цѣнится и даетъ иногда, въ рабочую пору, такую прибыль, что заставляетъ херсонцевъ забывать свои поля и весь расчетъ на будущее, нерабочее время. Недостаточность рабочей силы, сравнительно съ запросомъ на нее капиталистовъ, вызываетъ къ труду всю рабочую производительную силу края, даже дѣтей, которые потомъ, вмѣстѣ съ своими родителями, пропиваютъ заработныя деньги и кочуютъ часто въ раздробъ отъ семействъ, все рабочее время, въ различныхъ мѣстахъ, иногда столь отдаленныхъ, что надолго прерываютъ сообщеніе съ своими деревнями. Это бродяжничество имѣетъ какое-то особенное очарованіе, развиваетъ удальство, какъ слѣдствіе бесѣдъ за чаркой вина, въ сообществѣ личностей всевозможныхъ націй, съ загрубѣлыми страстями и вредными наклонностями, которыя убиваютъ всякое доброе начало въ юномъ поколѣніи, отнимаютъ у него привязанность къ чему бы то ни было, за исключеніемъ *горилки*

да вольности, т. е. буйнаго произвола, не ограничиваемаго никакими законами. Къ тому же, подобное направленіе особенно поддерживается массою приходящихъ работниковъ изъ различныхъ губерній Россіи, которые спѣшатъ каждый годъ сюда къ первымъ полевымъ работамъ и уходятъ съ окончаніемъ ихъ. Время полевыхъ работъ составляетъ очаровательнѣйшее время для массы населенія, когда появляются у нихъ деньги, когда каждый день они пьютъ горилку и, отъ базара до базара, перекочевываютъ изъ одного мѣста въ другое, слушая различные толки, сводя новыя знакомства и проч. Эта страсть къ безпрерывнымъ переходамъ зависитъ также отъ дурносознаннаго убѣжденія, что, получая хорошую плату, слѣдуетъ и хорошо работать, подобно тому, какъ это бываетъ съ пришельцами иныхъ губерній, которыхъ оттого и нанимаютъ на болѣе продолжительные сроки. Желаніе получать *все* — ничего не дѣлая, замѣтно во всей массѣ населенія.

Но отчего происходитъ подобное неутѣшительное явленіе? и почему оно не выразилось въ остальной значительной части Херсонскаго населенія, напримѣръ въ военномъ поселеніи, между колонистами и раскольниками?

Мы еще прежде говорили, что эти послѣднія поселенія пользовались исключительными обстоятельствами, отчуждавшими ихъ отъ прочей массы. Дѣйствительно, не смотря на этнографическое разнообразіе, военные поселяне составляли сравнительно довольно однородную массу. Единство управленія, единство обязанностей, правильный нарядъ на общественныя и казенныя работы, размѣръ которыхъ былъ извѣстенъ для каждаго поселянина, и строгій надзоръ за исполненіемъ всего этого — одисциплинировали эту разнохарактерную массу. Неусыпное наблюденіе за ихъ занятіями въ свободное время и за расходованіемъ полученныхъ произведеній, наложивъ правительственную опеку на ихъ личную собственность, въ тоже время уничтожило возможность чиновничьихъ поборовъ съ поселянъ. Они отбывали всю повинность натурою, никакихъ взносовъ въ казну и расчетовъ между властями и поселянами не было, и каждый изъ нихъ зналъ только свое урочное положеніе, сверхъ котораго его не могли нарядить, потому что инспекторскіе смотры были частые и объявляемые претензіи строго разбирались. Надѣленные землею въ полномъ достаткѣ, понуждаемые начальствомъ къ обзаведенію всѣми необходимыми земледѣльческими орудіями и получая отъ него содѣйствіе къ обзаведенію рабочимъ скотомъ изъ общественныхъ стадъ, дабы усилить рабочую силу подвѣдомственнаго участка (*), они не смѣли ничего продавать изъ своего иму-

(*) Усиленіе рабочей силы селеній было весьма выгодно для начальства военнаго поселенія, потому что дозволяло, при одинаковыхъ, неизмѣнныхъ участкахъ, болѣе засѣвать полей, составлять тѣмъ большую экономію и дѣлать большее число различныхъ построекъ, которыми, вслѣдствіе существовавшаго тогда направленія, военное поселеніе было такъ занято, что многіе начальники пріобрѣли непоколебимый кредитъ у высшихъ властей, помимо промежуточныхъ начальниковъ открывавшихъ упущенія по болѣе важнымъ хозяйственнымъ предметамъ, а иногда и злоупотребленія.

щества, потому что все было описано, не смѣли даже далеко отлучаться, такъ какъ обязаны были являться на урочныя работы. Начальство наблюдало, чтобы и ихъ участки были обработаны, чтобы не пришлось ихъ кормить средствами общественными или отъ казны. Такимъ образомъ трудъ военныхъ поселянъ получилъ извѣстное направленіе, отклоненіе отъ котораго было невозможно; наблюденіе за исполненіемъ принятыхъ правилъ и за хозяйствомъ было дѣйствительное, и всѣ власти, даже выбранныя изъ среды самихъ поселянъ, имѣли значеніе и не были поставлены ни въ какую зависимость отъ общества. Явилось убѣжденіе въ необходимости труда, не только для своей личной пользы, но и для общества, и для правительства, которому оно платитъ трудомъ же за владѣемыя имъ земли; притомъ поселяне видѣли, что правительство заботится и объ ихъ благосостояніи, не дозволяя имъ предаваться порокамъ, уничтожая всѣ средства къ разоренію и содѣйствуя къ улучшенію ихъ положенія. Конечно, какъ и всякая опека, она была сначала тягостна, тѣмъ болѣе, что въ урочное для общественныхъ и казенныхъ работъ время, трудъ ихъ употребляли иногда такъ непроизводительно, что они не могли не сознавать всю безполезность его и слѣдовательно должны были тяготиться имъ; но до какой степени было полезно одисциплинированіе ихъ, можно видѣть изъ того, что при переходѣ ихъ къ новому положенію, они взносятъ подати впередъ сполна, въ то время, какъ во многихъ казенныхъ селеніяхъ, пользующихся несравненно лучшими условіями, накопляются значительныя недоимки.

Колонисты, при своемъ, еще большемъ, племенномъ и религіозномъ разнообразіи, представляютъ еще болѣе единства и главною причиною тому—значительная степень ихъ нравственнаго развитія, какъ слѣдствіе образованія и глубоко сознанной необходимости его. Это—наши американцы, превращающіе пустынныя степи въ прекрасныя деревни, съ садами и нивами, наши капиталисты-земледѣльцы, годъ отъ года богатѣющіе и все болѣе и болѣе занимающіе земли, дающіе имъ цѣнность и непомѣрно возвышающіе стоимость труда, чрезвычайнымъ запросомъ на него. Полное сознаніе необходимости труда, простота жизни, доходящая до стоицизма, сознаніе общественной выгоды отъ взаимной помощи другъ другу, и долга въ отношеніи къ правительству—составляютъ отличительныя черты ихъ.

Раскольники нѣкоторыхъ селеній отличаются также чрезвычайною общительностью между собою и взаимною помощью, какъ слѣдствіе постоянныхъ угнетеній, сблизившихъ ихъ. Эти же самыя общительность и заботливость объ общественномъ благосостояніи ихъ, доставили имъ и лучшія, чѣмъ въ остальной массѣ населенія нравственныя качества.

Впрочемъ, чтобы еще болѣе убѣдиться въ справедливости сказаннаго нами, представимъ оффиціальныя указанія о состояніи нравственности въ губерніи, хотя по источникамъ, еще далеко неполнымъ.

Въ 1850 году открыты были въ Херсонской губерніи слѣдующія преступленія:

Самоубійствъ — 18, въ томъ числѣ: умышленныхъ 25, въ дракѣ 6 и случайныхъ 2. По 14 дѣламъ открыты были 45 преступниковъ.

Подкидышей — 11, въ томъ числы живыхъ 9.

Грабежей и разбоевъ — 6, въ томъ числѣ въ домахъ 3, внѣ жилыхъ мѣстъ 3.

Поджоговъ 1.

Святотатствъ 6.

Случаевъ воровства и мошенничества—549; по 129 дѣламъ открыто было 399 преступниковъ.

Дѣланіе фальшивой монеты—1.

Итого 625 преступленій.

Въ означенныхъ преступленіяхъ участвовали: дворянъ 9, купцовъ 2, духовнаго званія 2, мѣщанъ-христіанъ 59, евреевъ 84, помѣщичьихъ крестьянъ 122, государственныхъ крестьянъ 35, казаковъ 1, вольноотпущенный 1, военныхъ поселянъ 2, солдатъ 22, солдатокъ 4; вообще изъ постоянныхъ жителей губерніи: 393 души мужескаго пола и 62 женскаго; прочіе—изъ бродягъ. Но эти числа надобно по крайней мѣрѣ удвоить, такъ какъ не по всѣмъ преступленіямъ участники были открыты. Затѣмъ оказывается:

1) Одинъ преступникъ приходится на 1,915 человѣкъ обоихъ половъ, всего населенія губерніи.

2) На 596 душъ населенія мужескаго пола—1 преступникъ, а принимая половинное число ревизскихъ душъ за работниковъ, на 298 работниковъ—1 преступникъ.

3) На 3,699 женскаго пола душъ или на 1,850 работницъ—1 преступница.

4) Число преступницъ къ числу преступниковъ относится какъ 1 : 6.

5) Одинъ преступникъ причитается: въ сословіи

государственныхъ крестьянъ	на	604	души	муж.	пола	или	на	302	работн.
крѣпостныхъ людей	—	596	—	—	—	—	—	298	—
мѣщанъ-христіанъ	—	424	—	—	—	—	—	212	—
— евревъ	—	141	—	—	—	—	—	70	—

Изъ этого можно вывести слѣдующія заключенія:

1) Самое меньшее число преступниковъ находится между военными поселянами:

2) Число преступниковъ изъ государственныхъ и помѣщичьихъ крестьянъ одинаково.

3) Наибольшее число преступниковъ—изъ евреевъ, втрое больше противъ мѣщанъ-христіанъ и слишкомъ въ четверо противъ преступниковъ изъ государственныхъ и помѣщичьихъ крестьянъ.

Но этимъ еще не ограничиваются имѣющіяся у насъ свѣдѣнія: приводимъ здѣсь выписки изъ всеподданнѣйшихъ губернаторскихъ отчетовъ за 1856, 1857, 1858 и 1859 годы.

О числѣ и родѣ преступленій въ херсонской губерніи.

Въ 1856 году:

Самоубійствъ 28, въ томъ числѣ лишили себя жизни: нечаянно 2, въ припадкахъ болѣзней 6.

Убійствъ 28, въ томъ числѣ умышленныхъ 14, неумышленныхъ 2, въ дракѣ 3, случайныхъ 9; преступниковъ открыто по 4 дѣламъ—8; прикосновенныхъ по 5 дѣламъ—5.

Подкидышей 21, изъ нихъ 9 живыхъ; матери не открыты.

Грабежей и разбоевъ 11, въ томъ числѣ внѣ жилыхъ мѣстъ 6.

Поджоговъ 2, открыты 2 виновныхъ.

Нанесеніе ранъ и увѣчья 12 случаевъ, по 9 открыто виновныхъ 12.

Тайное зарытіе младенцевъ случаевъ 5, обнаружено 2 виновныхъ.

Выдача и пріобрѣтеніе фальшивыхъ видовъ—45, открыто 54 виновныхъ.

Воровство и мошенничество — 454, открыто 334 человѣка.

Насильственныхъ растлѣній—8, открыто 2 виновныхъ, 1 въ подозрѣніи, а по остальнымъ производится слѣдствіе.

Въ 1857 году:

Самоубійствъ 25, въ томъ числѣ въ припадкахъ болѣзней 4.

Убійствъ 38, въ томъ числѣ умышленныхъ 22, неумышленныхъ 5, случайныхъ 8, въ дракѣ 3. По 18 дѣламъ открыто 29 преступниковъ и по 9 дѣламъ 20 прикосновенныхъ.

Грабежей и разбоевъ 4, въ томъ числѣ 2 внѣ жилыхъ мѣстъ; открыты по 1 дѣлу 2 виновные и 3 прикосновенныхъ.

Поджоговъ 2, открытъ 1 виновный и 2 въ подозрѣніи.

Нанесеніе побоевъ, ранъ и увѣчій 6, виновныхъ открыто 21.

Подкидышей 8, изъ нихъ 5 мертвыхъ; матери не открыты.

Тайное зарытіе младенцевъ — 3, по 1 дѣлу открыто 2 виновныхъ.

Насильственное растлѣніе—3, открыто 2 виновныхъ.

Воровство и мошенничество — 310, открыто виновныхъ 294.

Выдача и пріобрѣтеніе фальшивыхъ видовъ—45, открыто виновныхъ 53.

Въ 1858 году:

Самоубійствъ 23, въ томъ числѣ: нечаянныхъ 3, въ припадкахъ болѣзней 7.

Убійствъ 45, въ томъ числѣ: умышленныхъ 18, неумышленныхъ 16, въ дракѣ 6, случайныхъ 5; преступники открыты по 16 дѣламъ 85 человѣкъ и по 2 дѣламъ 18 прикосновенныхъ.

Подкидышей 8, изъ нихъ мертвыхъ 2; матери не открыты.

Грабежей и разбоевъ 10, изъ нихъ 3 внѣ жилыхъ мѣстъ.

Поджоговъ 1, виновный 1.

Нанесеніе ранъ и увѣчья 11, по 8 дѣламъ открыто 32 виновныхъ и 3 прикосновенныхъ.

Насильственныхъ растлѣній 9, открыто 4 виновныхъ и 5 находятся подъ слѣдствіемъ.

Тайное зарытіе младенцевъ—9, открыто 8 виновныхъ.

Выдача и пріобрѣтеніе фальшивыхъ видовъ—45, открыто 36 виновныхъ.

Воровство и мошенничество 332 случая, открыто виновныхъ 285.

Въ 1859 году:

Самоубійствъ 36, изъ нихъ 1 нечаянное и 5 отъ болѣзней.

Убійствъ 49, по 42 открыто виновныхъ 43.

Подкидышей 10, виновныхъ не открыто.

Грабежей и разбоевъ 9, по 4 дѣламъ открыто 13 виновныхъ; внѣ дома грабежей 5.

Поджоговъ 5, открыто 4 виновныхъ и 1 въ подозрѣніи.

Святотатствъ 3, въ двухъ случаяхъ открыто 3 виновныхъ.

Воровство и мошенничество—541, въ 437 случаяхъ, открыто виновныхъ 463.

Выдача и пріобрѣтеніе фальшивыхъ видовъ—32, открыто 25 виновныхъ.

Тайное зарытіе младенцевъ 7, виновные открыты.

Нанесеніе ранъ и увѣчья—20, виновные преданы суду.

Насильственное растлѣніе. . . . . 10.

Преждевременные роды отъ нанесенныхъ побоевъ 1. } виновные открыты.

Покушеніе на жизнь . . . . . 1. }

Въ этомъ году изъ 724 преступленій разъяснено 589, причемъ открыто виновныхъ 560 человѣкъ и арестованно по подозрѣнію, по 108 дѣламъ, 112 человѣкъ. Кромѣ того: бродягъ поймано 841, военныхъ дезертировъ 8, бѣжавшихъ изъ мѣстъ заключенія 8 и открыто передержателей 4.

Изъ приведенныхъ данныхъ можно видѣть, что, за исключеніемъ лишь 1859 года, число преступниковъ не открывается и на половину. Слѣдовательно ниже приводимыя свѣдѣнія о числѣ преступниковъ по сословіямъ и званіямъ, должны быть на самомъ дѣлѣ также, по крайней мѣрѣ, удвоены.

	Въ 1856 г.	1857 г.	1858 г.	1859 г.	Итого.
Изъ дворянъ	22	30	6	10	68
— почетныхъ гражданъ . .	„	„	„	1	1
— мѣщанъ-христіанъ . . .	64	95	82	124	365
— духовнаго званія . . .	„	„	2	2	4
— евреевъ	39	30	45	29	143
— разночинцевъ	4	„	15	„	19
— крестьянъ государственныхъ	31	23	47	126	227
— — помѣщичьихъ .	139	260	96	163	658
— колонистовъ	5	3	2	5	15
— перечисляющихся въ мѣщане	„	9	„	9	18
— военнаго вѣдомства. . .	53	56	75	56	240
— отставныхъ солдатъ . .	12	7	22	16	57
— поселянъ южнаго поселенія	„	„	„	17	17
— бѣжавшихъ арестантовъ .	12	2	6	2	22
— евреевъ-земледѣльцевъ . . .	3	„	„	„	3
— бродягъ	35	15	93	„	143
— купеческаго званія . . .	1	1	„	„	2
— однодворцевъ	3	„	„	„	3
— иностранцевъ	1	1	„	„	2
— вольныхъ матросовъ . .	1	„	4	„	5
— армянъ	„	1	„	„	1
Итого мужчинъ : :	344	457	455	479	1,735.
женщинъ : :	81	76	40	81	278.

Для опредѣленія отношенія числа преступниковъ по различнымъ сословіямъ, руководствуемся данными о населеніи губерніи, помѣщенными во всеподданнѣйшемъ отчетѣ губернатора за 1859 годъ. При этомъ число преступниковъ берется удвоенное противъ средняго вывода, полученнаго отъ раздѣленія четырехлѣтняго итога на 4 года.

	Душъ обоихъ половъ.
Между дворянами 1 преступникъ приходился на . .	376
— мѣщанами-христіанами	538
— евреями (вѣроятно мѣщанами)	163
— государственными крестьянами	741
— помѣщичьими крестьянами	892
— колонистами	7,259
— военнымъ вѣдомствомъ	270 (*)
— отставными солдатами (считая и семейства ихъ).	317

(*) По отчетамъ Херсонскаго оберъ-провіантмейстера, въ Херсонской губерніи состояло на довольствіи въ 1859 году: 32,400 человѣкъ.

Въ остальныхъ сословіяхъ, какъ можно видѣть, преступленія бываютъ такъ рѣдки, что случаются даже не каждый годъ. Не смотря на недостаточность вышеприведенныхъ свѣдѣній, по которымъ нельзя сдѣлать заключенія о родѣ преступленій, наиболѣе свойственныхъ каждому сословію, дворянство представляетъ весьма неутѣшительный фактъ, занимая столь видное мѣсто въ ряду преступленій, въ то время какъ оно, по своему положенію, должно быть передовымъ сословіемъ, проводникомъ цивилизаціи и нравственности.

Въ дополненіе къ настоящимъ указаніямъ, приводимъ извлеченія изъ отчетовъ министерства юстиціи за 1857 годъ, которыя могутъ дать понятіе о числѣ и родѣ дѣлъ, тяжбъ и преступленій, разсмотрѣнныхъ въ различныхъ судебныхъ инстанціяхъ.

Въ 1857 году:

1) о конкурсныхъ дѣлахъ по вѣдомству одесскаго коммерческаго суда.

а) Осталось къ 1857 году:

Конкурсовъ		27
	Руб.	Коп.
Имущества по оцѣнкѣ и капитала	124,259	31
Взысканій въ пользу конкурсовъ	364,008	46
Долговъ несостоятельныхъ лицъ	2.827,951	15

б) Поступило въ 1857 году:

Конкурсовъ		22
Имущества по оцѣнкѣ и капитала	28,555	82
Взысканій въ пользу конкурсовъ	35,039	92
Долговъ несостоятельныхъ лицъ	176,743	91

в) Выбыло въ 1857 году:

Конкурсовъ		22
Имущества по оцѣнкѣ и капитала	140,552	40
Взысканій въ пользу конкурсовъ	52,207	37
Долговъ несостоятельныхъ лицъ	787,766	22

г) Осталось къ 1858 году:

Конкурсовъ		27
Имущества по оцѣнкѣ и капитала	12,262	73
Взысканій въ пользу конкурсовъ	346,841	1
Долговъ несостоятельныхъ лицъ	2.216,928	84

2) о движеніи дѣлъ въ херсонской палатѣ гражданскаго суда.

а) Осталось дѣлъ къ 1857 году:

Апелляціонныхъ	195
Слѣдственныхъ	67
Частныхъ	695
Всѣхъ вообще	957

б) Вступило въ 1857 году:

Апелляціонныхъ	61
Слѣдственныхъ	18
Частныхъ	2,043
Всѣхъ вообще	2,122

в) Изъ нихъ рѣшено:

Апелляціонныхъ	60
Слѣдственныхъ	11
Частныхъ	1,655
Всѣхъ вообще	1,726

г) Осталось къ 1858 году:

Апелляціонныхъ	196
Слѣдственныхъ	74
Частныхъ	1,083
Всѣхъ вообще	1,353

3) ОТЧЕТЪ О ДѢЛАХЪ И О ПОДСУДИМЫХЪ ХЕРСОНСКОЙ ПАЛАТЫ УГОЛОВНАГО СУДА.

а) Осталось отъ 1857 года:

Дѣлъ 423
Подсудимыхъ: на свободѣ 994 душ. мужескаго и 137 женскаго пола.
подъ стражею 49 — — — 14 — —

б) Вступило въ 1857 году:

Дѣлъ 597
Подсудимыхъ: на свободѣ 602 душ. мужескаго и 132 женскаго пола.
подъ стражею 324 — — — 58 — —

в) *Рѣшено дѣлъ* . . . 467

г) Въ теченіе 1857 года выбыло подсудимыхъ:

Оправданныхъ	336
Освобожденныхъ отъ суда по всемилостивѣйшему манифесту	34
Оставленныхъ въ подозрѣніи	94
Обращенныхъ въ нижнія инстанціи	249

Присужденныхъ къ ссылкѣ въ каторжныя работы:

Въ рудникахъ:	отъ	15	до	20	лѣтъ	1
	—	12	—	15	—	4
— крѣпостяхъ:	—	10	—	12	—	2
— заводахъ;	—	6	—	8	—	1
	—	4	—	6	—	2

Присужденныхъ на поселеніе:

Въ Сибирь: въ отдаленнѣйшія мѣста 19
— мѣста не столь отдаленныя 4
За Кавказъ 1

Присужденныхъ на житье въ губерніи:

Иркутскую и Енисейскую 1
Томскую и Тобольскую 2
Къ отдачѣ: въ арестантскія роты гражданскаго вѣдомства 44
въ военную службу 36
Къ заключенію въ тюрьмѣ и кратковременному аресту 37
Къ другимъ наказаніямъ 52

Присужденныхъ къ наказаніямъ всего вообще: 175 мужескаго и 31 женскаго пола.

д) Осталось къ 1858 году:

Дѣлъ 553
Подсудимыхъ: на свободѣ 1,136 душ. муж. и 168 жен. пола.
подъ стражею 74 — — — 13 — —

4) о дѣлахъ гражданскихъ, производившихся въ херсонскомъ совѣстномъ судѣ.

а) Оставалось отъ 1856 года:

Спорныхъ между родителями и дѣтьми 13

б) Вступило въ 1857 году вновь:

Спорныхъ между родителями и дѣтьми 1
По примирительному разбирательству прочихъ лицъ . 2

в) Рѣшено окончательно:

Спорныхъ между родителями и дѣтьми 3
По примирительному разбирательству прочихъ лицъ . . 2

г) Осталось къ 1858 году:

Спорныхъ между родителями и дѣтьми 11

5) о движеніи уголовныхъ дѣлъ и о подсудимыхъ въ херсонскомъ совѣстномъ судѣ.

а) Оставалось отъ 1856 года:

Дѣлъ 20
Подсудимыхъ: на свободѣ 20 душ. муж. и 4 жен. пола
подъ стражею 2 — — — „ — —

б) Вступило въ 1857 году:

Дѣлъ 32
Подсудимыхъ: на свободѣ 21 душ. муж. и 6 — —
подъ стражею 8 — — — „ — —

в) Рѣшено дѣлъ 29, въ томъ числѣ, по ходатайству родителей 15.

г) Въ теченіе 1857 года выбыло подсудимыхъ:

Оправданныхъ	2
Освобожденныхъ отъ суда по ходатайству родителей .	16
Обращенныхъ въ нижнія инстанціи	8
Присужденныхъ: на житье въ Томскую или Тобольскую губерніи	1
къ отдачѣ въ арестантскія роты гражданскаго вѣдомства	1
къ отдачѣ въ военную службу . .	1
къ другимъ наказаніямъ	2
всего вообще	5 м. п.

д) Осталось къ 1858 году:

Дѣлъ	23
Подсудимыхъ: на свободѣ 22 душ. муж. и 6 жен. пола	
подъ стражею 2 — — — „ — —	

6) о дѣлахъ, подсудимыхъ и содержавшихся подъ стражею, по судебнымъ мѣстамъ низшей инстанціи, вѣдомства министерства юстиціи:

а) Осталось отъ 1856 года:

	По уѣзднымъ судамъ.	По магистратамъ.	По рату шамъ.	По Одесскому магистрату.
Гражданскихъ дѣлъ: по существу подлежащихъ ревизіи	93	24	1	4
подлежащихъ апелляціи . . .	528	180	30	102
апелляціи не подлежащихъ . .	153	11	31	8
Уголовныхъ дѣлъ: подлежащихъ ревизіи уголовной палаты	709	159	94	170
слѣдующихъ на утвержденіе начальника губерніи	313	8	32	34
по коимъ право отзыва допускается.	531	50	39	50
Подсудимыхъ по уголовнымъ дѣламъ:				
На свободѣ: мужескаго пола. . .	321	218	169	248
женскаго пола	110	21	4	62
Подъ стражею: мужескаго пола. .	244	22	8	14
женскаго пола	58	„	„	4

б) Вступило въ 1857 году:

Дѣлъ гражданскихъ: по существу подлежащихъ ревизіи	79	25	4	5
подлежащихъ апелляціи . . .	219	156	40	155
апелляціи не подлежащихъ . .	102	128	25	78
Дѣлъ уголовныхъ: подлежащихъ ревизіи уголовной палаты	691	137	96	141

слѣдующихъ на утвержденіе начальника губерніи	804	33	19	15
по коимъ право отзыва допускается	331	93	34	80
Подсудимыхъ по уголовнымъ дѣламъ, на свободѣ: мужескаго пола . . .	524	206	142	244
женскаго пола	194	37	6	55
Подъ стражею: мужескаго пола. .	1,026	121	31	65
женскаго пола . . .	205	19	3	7

в) Въ теченіе 1857 года:

Рѣшено дѣлъ: гражданскихъ: по существу подлежащихъ ревизіи . .	56	18	3	4
подлежащихъ апелляціи . . .	196	150	32	175
апелляціи не подлежащихъ . .	124	117	29	66
Уголовныхъ: подлежащихъ ревизіи уголовной палаты	644	116	86	178
слѣдующихъ на утвержденіе начальника губерніи	866	30	32	37
по коимъ право отзыва допускается	286	82	31	30
Выбыло подсудимыхъ: оправданныхъ .	444	83	62	215
освобожденныхъ отъ суда по Всемилостивѣйшему манифесту . .	213	15	34	36
оставленныхъ въ подозрѣніи . .	327	70	34	16
обращенныхъ для сужденія по принадлежности въ другія мѣста	272	91	51	51
Присужденныхъ къ ссылкѣ въ каторжныя работы: въ рудники: безъ срока	„	„	„	1
отъ 12 до 15 лѣтъ.	1	„	„	„
Въ крѣпостяхъ: отъ 10 до 12 лѣтъ .	2	„	„	„
— 8 — 10 — .	„	„	1	„
На заводахъ: — 4 — 6 — .	1	„	„	„
На поселеніе въ Сибирь: въ отдаленнѣйшія мѣста	23	2	3	„
Въ мѣста не столь отдаленныя . . .	61	„	„	„
За Кавказъ	„	1	„	„
На житье въ губерніи: Иркутскую или Енисейскую	30	„	„	„
Томскую или Тобольскую	63	„	„	„
Въ другія, кромѣ Сибири, отдаленныя мѣста	10	„	2	„
Къ отдачѣ въ арестанскія роты гражданскаго вѣдомства	111	20	6	6
Къ заключенію въ рабочемъ домѣ . .	„	1	2	13
Къ отдачѣ въ военную службу . . .	161	8	1	7
Къ заключенію: въ смирительномъ домѣ	„	„	„	1

въ тюрьмѣ и кратковременному аресту	79	6	2	8
къ другимъ наказаніямъ . . .	106	17	8	18
Всего вообще: мужескаго пола	565	50	23	47
женскаго пола	83	5	2	7

7) о движеніи дѣлъ и о числѣ подсудимыхъ и содержавшихся подъ стражею по всѣмъ присутственнымъ мѣстамъ (*):

а) Осталось отъ 1856 года:	Въ Херсонской губерніи.	Въ Одесскомъ градоначальствѣ.
Дѣлъ: гражданскихъ	3,022	992
уголовныхъ	3,727	1,835
По уголовнымъ дѣламъ: подсудимыхъ.	2,507	1,560
содержавшихся подъ стражею: менѣе года .	609	39
болѣе года .	163	6
болѣе 2 лѣтъ	52	„
болѣе 3 лѣтъ	27	„
б) Въ 1857 году вступило:		
Дѣлъ гражданскихъ	3,081	1,371
уголовныхъ	10,623	3,739
По уголовнымъ дѣламъ: подсудимыхъ	3,936	2,219
содержавшихся подъ стражею: менѣе года .	5,944	756
болѣе года .	631	11
болѣе 2 лѣтъ	166	3
болѣе 3 лѣтъ	99	1
в) Въ теченіе 1857 года рѣшено дѣлъ:		
гражданскихъ	2,559	1,337
уголовныхъ	11,028	5,028
По уголовнымъ дѣламъ: подсудимыхъ.	3,976	3,237
содержавшихся подъ стражею: менѣе года .	5,728	756
болѣе года .	585	9
болѣе 2 лѣтъ	151	„
болѣе 3 лѣтъ	72	1

(*) Болѣе подробныя свѣдѣнія помѣщены въ табл. № XXV (см. прилож.).

Кромѣ того, во всеподданнѣйшихъ отчетахъ начальника губерніи, находятся слѣдующія свѣдѣнія, какъ о числѣ разсмотрѣнныхъ гражданскимъ губернаторомъ приговоровъ, такъ и о количествѣ арестантовъ:

	Въ какомъ году.	СУДЕБНЫЕ ПРИГОВОРЫ.						
		Осталось отъ предшествовавшаго года неутвержденныхъ.	Въ теченіи года.					Осталось нерѣшенными къ слѣдующему году.
			Вступило.	Утверждено и возвращено къ исполненію.	Представлено въ Правительствующій Сенатъ.	Передано въ палату уголовнаго суда.	Представлено министерству.	
1) По палатѣ уголовнаго суда	1856	4	444	416	23	5	„	4
	1857	4	378	363	18	1	„	„
	1858	„	511	486	24	1	„	„
	1859	„	780	722	45	9	„	4
2) По совѣстному суду .	1856	„	10	10	„	„	„	„
	1857	„	7	5	1	1	„	„
	1858	„	3	3	„	„	„	„
	1859	„	„	„	„	„	„	„
3) По уѣзднымъ судамъ, магистратамъ и ратушамъ	1856	„	480	437	„	43	„	„
	1857	„	620	563	„	57	„	„
	1858	„	501	429	„	72	„	„
	1859	„	466	424	„	42	„	„
4) По полицейскимъ управленіямъ	1856	„	„	„	„	„	„	„
	1857	„	„	„	„	„	„	„
	1858	„	13	13	„	„	„	„
	1859	„	13	12	„	1	„	„

ЧИСЛО АРЕСТАНТОВЪ.

	Въ какомъ году.	Осталось отъ предшествовавшаго года.	Непосредственно поступило.	Поступило изъ присутственныхъ мѣстъ Херсонской губерніи	Выбыло окончательно.	Выбыло, по случаю передачи въ другія присутственныя мѣста.	Осталось къ концу года.
1) По палатѣ уголовнаго суда . .	1856	24	„	296	„	257	63
	1857	63	„	382	„	358	87
	1858	87	„	454	„	492	49
	1859	49	„	511	529	„	31
2) По совѣстному суду	1856	1	„	15	„	14	2
	1857	2	„	8	„	8	2
	1858	2	„	1	„	3	„
	1859	„	„	„	„	„	„
3) По уѣзднымъ судамъ, магистратамъ и ратушамъ. . .	1856	184	„	1,008	„	860	332
	1857	332	„	1,405	„	1,290	447
	1858	447	„	1,254	„	1,296	405
	1859	405	„	1,108	1,162	„	351
4) По полицейскимъ управленіямъ . .	1856	468	688	2,921	2,640	997	440
	1857	440	2,035	2,656	2,731	1,795	605
	1858	605	2,090	1,636	1,887	1,952	494
	1859	494	3,532	„	3,481	„	545

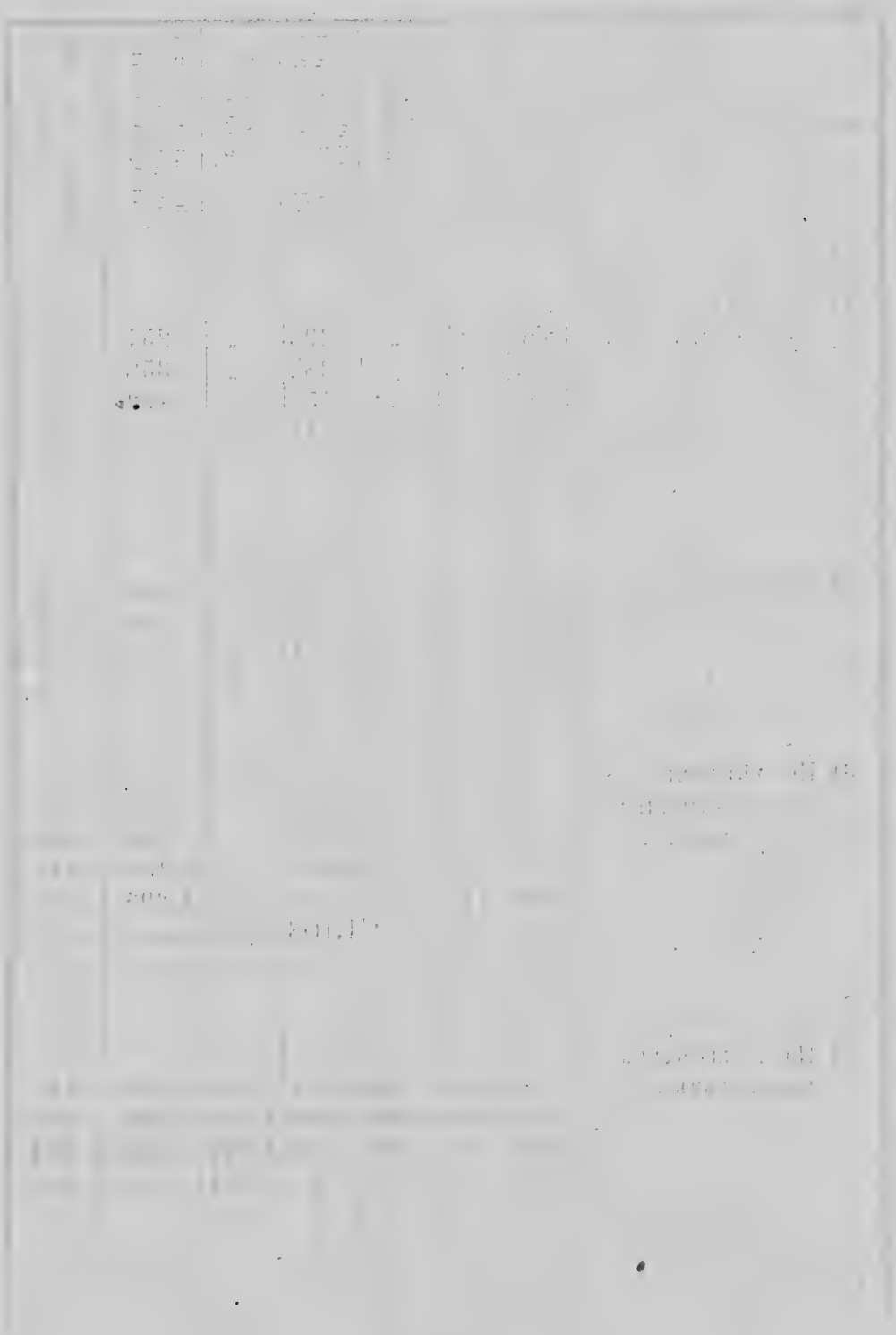

V. УПРАВЛЕНІЕ.

Историческія свѣдѣнія о постепенномъ образованіи Херсонской губерніи, со всѣми заключающимися въ предѣлахъ ея вѣдомствами и мѣстными правительственными учрежденіями, точно также, какъ и свѣдѣнія о современномъ ихъ состояніи, помѣщены: въ краткомъ историческомъ взглядѣ на губернію, въ административномъ ея раздѣленіи и при описаніи различныхъ вѣдомствъ въ другихъ отдѣлахъ настоящаго описанія. Поэтому, здѣсь скажемъ только о тѣхъ правительственныхъ и общественныхъ учрежденіяхъ, которыя не вошли по какимъ-либо случаямъ въ предшествовавшіе отдѣлы описанія и, наконецъ, представимъ бѣглый медико-топографическій очеркъ губерніи, такъ какъ, въ связи съ описаніемъ учрежденій въ краѣ, имѣющихъ гигіеническую цѣль, слѣдуетъ сказать и о тѣхъ условіяхъ, которыя онъ представляетъ для жизни здѣшняго населенія.

А. Учрежденія общественнаго и частнаго призрѣнія.

Въ этомъ отношеніи Одесса занимаетъ первое мѣсто въ описываемомъ краѣ. Герцогъ Ришельё первый началъ заботиться о мѣрахъ къ предохраненію общественнаго здравія; забота же о призрѣніи лицъ низшаго, неимущаго сословія проявилась только съ 1829 года, когда въ первый разъ учредилось благотворительное общество, подъ названіемъ *Новороссійскаго женскаго общества призрѣнія бѣдныхъ*. Въ 1832 году, по завѣщанію купчихи Кле-

новой, былъ учрежденъ *домъ призрѣнія нищихъ*, на сумму въ 6,000 р. с. Въ слѣдующемъ году женское благотворительное общество приступило къ учрежденію *сиротскаго дома для малолѣтнихъ дѣтей обоихъ половъ*, который и былъ открытъ въ 1834 году. Это общество въ 1836 году было переименовано въ *Одесское*, такъ какъ почти исключительно всѣ члены его были одесскіе жители. Въ 1843 году учреждено *заведеніе для воспитанія глухо-нѣмыхъ*, а въ слѣдующемъ открытъ *домъ призрѣнія и воспитанія сиротъ женскаго пола, духовнаго званія*, при женскомъ Михаило-Архангельскомъ общежительномъ монастырѣ. Въ 1845 году получило основаніе *швейцарское благотворительное общество*, имѣющее цѣлью оказывать разнаго рода пособія швейцарскимъ уроженцамъ, являющимся въ Одессу и нуждающимся въ поддержкѣ. Въ 1847 году учрежденъ *Александровскій дѣтскій пріютъ*. О благотворительности Одессы можно судить уже потому, что въ 1848 году доброхотныя пожертвованія, на сумму въ 4,300 р. с., дозволили пристроить 98 душъ, оставшихся въ безпомощномъ положеніи послѣ холеры. Наконецъ къ числу весьма полезныхъ учрежденій должно отнести *сберегательную кассу*, учрежденную въ 1849 году, для приращенія процентами мелкихъ вкладовъ рабочаго и бѣднаго сословія, простирающихся отъ 50 к. до 25 р. с. въ одинъ разъ. Въ 1850 году была открыта *„Община сердобольныхъ сестеръ“*.

Въ настоящее время въ Одессѣ существуетъ весьма значительное число благотворительныхъ учрежденій, почему мы и предлагаемъ краткій общій перечень ихъ:

1) *Одесскій попечительный комитетъ о тюрьмахъ*, подъ вице-президентствомъ Новороссійскаго и Бессарабскаго генералъ-губернатора, Херсонскаго архіепископа и Одесскаго градоначальника. Къ 1847 году капиталъ этого комитета простирался до 6,500 р. с.

2) *Домъ призрѣнія сиротъ*, учрежденный и содержимый Одесскимъ женскимъ благотворительнымъ обществомъ. При этомъ заведеніи были учреждены классы для приготовленія фельдшеровъ; въ 1846 году изъ воспитанниковъ сиротскаго дома было выпущено на службу фельдшеровъ, въ разныя вѣдомства, въ лицей и училища—119 человѣкъ (*).

3) *Домъ для призрѣнія престарѣлыхъ и увѣчныхъ женщинъ*, точно также находится въ вѣдѣніи этого общества. Состояніе этихъ двухъ заведеній показано въ слѣдующей таблицѣ № 54. Кромѣ того, здѣшнее женское благотворительное общество помогаетъ всѣмъ бѣднымъ, дѣйствительно нуждающимся, для чего члены этого общества—дамы высшаго круга посѣщаютъ на домахъ

(см. стран. 640)

(*) Военно-статистическое обозрѣніе Херсонской губерніи 1849 г., стр. 190.

ТАБЛИЦА № 54

О благотворительныхъ учрежденіяхъ вѣдѣнія Одесскаго женскаго благотворительнаго общества за 1857 годъ.

Названіе благотворительныхъ учрежденій.	На какое число душъ.	Сколько человѣкъ содержалось въ теченіе года.				Какая плата взимается съ пансіонеровъ.	Годовой приходъ.	Годовой расходъ.	Находится при благотворительныхъ учрежденіяхъ.		Кѣмъ содержатся благотворительныя учрежденія.	Какая сумма поступаетъ на содержаніе.
		Съ платою.		Безъ платы.					Прислуги.			
		Муж.	Жен.	Муж.	Жен.		Рубли.	Рубли	Муж.	Жен.		Рубли.
Домъ призрѣнія сиротъ.	80	3	7	24	74	Въ годъ 50	10,000	10,000	4	6	Изъ частныхъ пожертвованій и доходовъ съ имѣнія, принадлежащихъ обществу.	10,000
Домъ для призрѣнія престарѣлыхъ и увѣчныхъ женщинъ.	20	»	»	»	19	»			2	4		

Примѣчаніе. При благотворительныхъ учрежденіяхъ находятся: 1 докторъ и 1 аптекарскій ученикъ.

этихъ бѣдныхъ, узнаютъ ихъ жизнь и дѣйствительныя нужды и оказываютъ имъ пособія, выдавая билеты на полученіе хлѣба, дровъ и проч. Между этими благотворительницами есть такія, которыя своимъ примѣрнымъ христіанскимъ самоотверженіемъ доставляютъ помощь многимъ несчастнымъ; но мы не считаемъ себя въ правѣ привести здѣсь эти почтенныя имена, чтобы неумѣстной похвалой не оскорбить ихъ скромности.

4) *Одесское городовое попечительство дѣтскихъ пріютовъ*, подъ предсѣдательствомъ одесскаго градоначальника.

5) *Одесскіе: сиротскій домъ и при немъ воспитательное заведеніе.*

6) *Домъ призрѣнія нищихъ въ Одессѣ.*

Послѣднія два заведенія находятся въ вѣдомствѣ Одесскаго приказа общественнаго призрѣнія (*).

7) *Стурдзинская богадѣльня сердобольныхъ сестеръ*, учрежденная покойнымъ г. Стурдзою и находящаяся подъ попечительствомъ зятя его, князя Е. Г. Гагарина. Она открыта въ 1850 году для призрѣнія больныхъ женщинъ и обученія желающихъ ухаживать за ними; при ней находится больница на 24 кровати.

8) *Одесскій женскій попечительный комитетъ о тюрьмахъ.*

9) *Благотворительное нѣмецкое общество* въ Одессѣ.

10) *Благотворительное швейцарское общество* въ Одессѣ.

11) *Благотворительное французское общество* въ Одессѣ.

12) *Попечительный комитетъ школы при католической церкви.*

13) *Попечительный комитетъ о кормилицахъ и ихъ дѣтяхъ* въ Одессѣ, учрежденный по предложенію г. Линка.

14) *Домъ умалишенныхъ*, при Одесской городской больницѣ.

15) *Училище глухо-нѣмыхъ* въ Одессѣ.

Кромѣ того встрѣчаются еще благотворительныя общества въ Херсонѣ:

16) *Херсонскій попечительный комитетъ о тюрьмахъ.* Оборотъ капитала этого комитета, за 1859 годъ, показанъ въ приложеніи, въ таблицѣ № XXVI.

17) Херсонское губернское попечительство *дѣтскихъ пріютовъ.*

18) *Херсонскій сиротскій домъ*, въ вѣдѣніи приказа общественнаго призрѣнія,—и

19) *Домъ умалишенныхъ* при Херсонской богадѣльнѣ.

Кромѣ того были еще богадѣльни въ округахъ Новороссійскаго военнаго поселенія, нынѣ упраздненныя.

(*) *Одесская больница* устроена на 865 кроватей; въ 1857 г. въ ней пользовалось 4,479 муж. и 580 женщ. *Въ Одесскомъ сиротскомъ домѣ* съ *воспитательнымъ заведеніемъ* при немъ содержалось въ 1857 г. 317 муж. и 92 жен. п. *Домъ призрѣнія нищихъ въ Одессѣ* устроенъ на 100 кроватей, въ 1857 г. въ немъ помѣщалось 79 муж. и 35 жен.

Б. Врачебныя учрежденія.

Въ медицинскомъ отношеніи Херсонская губернія подчинена Херсонской, а Одесское градоначальство—Одесской врачебнымъ управамъ. Независимо отъ нихъ, находятся госпитали военно-сухопутнаго и морскаго вѣдомствъ, расположенные въ городахъ и, до упраздненія военнаго поселенія, въ нѣкоторыхъ селахъ послѣдняго.

Херсонская врачебная управа состоитъ изъ инспектора, оператора и акушера, а Одесская изъ инспектора, члена присутствія, акушера и письмоводителя.

По свѣдѣніямъ, доставленнымъ этими вѣдомствами, въ Херсонской губерніи въ 1857 году было: врачей медицинскихъ 25, ветеринарныхъ 2, лекарскихъ учениковъ 9, повивальныхъ бабокъ 11, фельдшеровъ 12, аптекарей 15, аптекарскихъ помощниковъ 12 и аптекарскихъ учениковъ 6; а въ Одесскомъ градоначальствѣ: врачей (докторовъ, медико-хирурговъ и лекарей) 52, фармацевтовъ (аптекарей, провизоровъ и аптекарскихъ помощниковъ) 29, фельдшеровъ 29, аптекарскихъ учениковъ 23, повивальныхъ бабокъ 15, ветеринаровъ 3, зубныхъ врачей 3, лекарскій помощникъ 1, ветеринарный ученикъ 1, цирюльниковъ 62 и оспопрививателей 7. Подробное распредѣленіе этихъ лицъ по разнымъ мѣстностямъ губерніи и указаніе, какое число изъ нихъ содержитея отъ казны и отъ вольной практики, находится въ слѣдующихъ таблицахъ №№ 55 и 56. Кромѣ этихъ лицъ, слѣдуетъ сюда еще причислить до 50 медиковъ, находящихся въ губерніи при войскахъ и госпиталяхъ, которые, кромѣ своихъ служебныхъ обязанностей, занимаются и вольною практикою.

ТАБЛИЦА № 55.

Въ 1858 г. въ вѣдѣніи Херсонской врачебной управы состояло медицинскихъ, ветеринарныхъ, и фармацевтическихъ чиновъ:

I. На дѣйствительной службѣ, получавшихъ содержаніе:

Отъ казны:

Врачей	медицинскихъ	9
	ветеринарныхъ	2
Лекарскихъ учениковъ		9
Повивальныхъ бабокъ		7

Отъ Херсонскаго приказа:

Врачей медицинскихъ 7
Повивальныхъ бабокъ 1
Фельдшеровъ 11

Отъ городскихъ обществъ:

Медиковъ 3
Повивальныхъ бабокъ 1
Фельдшеровъ 1

II. Несостоявшихъ на службѣ, вольнопрактикующихъ:

Медиковъ 6
Повивальныхъ бабокъ 2
Аптекарей 15
Аптекарскихъ помощниковъ и учениковъ 22

ТАБЛИЦА № 56.

О числѣ медицинскихъ чиновъ въ Одесскомъ градоначальствѣ.

Наименованіе чиновъ.	Получавшихъ содержаніе.	
	Отъ казны.	Отъ вольной практики.
Врачей (докторовъ, штабъ-лекарей, медико-хирурговъ и лекарей)	28	24
Фармацевтовъ (аптекарей, провизировъ и аптекарскихъ помощниковъ)	5	24
Фельдшеровъ	27	2
Аптекарскихъ учениковъ.	6	17
Повивальныхъ бабокъ	4	11
Итого . . .	70	78
Сверхъ того:		
Ветеринаровъ.	1	2
Зубныхъ врачей	„	3
Лекарскихъ помощниковъ	1	„
Ветеринарный ученикъ	„	1
Цирюльниковъ	„	62
Оспопрививателей.	4	3
Итого . . .	6	71
Всего . . .	76	149

Изъ этого можно видѣть, какое ограниченное число врачей находится въ краѣ, гдѣ, среднимъ числомъ, на одного врача приходится 8,000 душъ населенія, а если выключить Одессу, въ которой на одного врача приходится до 1,800 жителей, въ самой губерніи остается одинъ врачъ на 12,860 душъ, на пространствѣ слишкомъ до 900 квадратныхъ верстъ. Поэтому, во время какихъ-либо эпидемическихъ болѣзней, медицинская помощь еще имѣетъ какое-либо значеніе въ Одессѣ и другихъ болѣе людныхъ городахъ, а въ селеніяхъ и прочихъ мѣстностяхъ губерніи всякая эпидемія исчезаетъ тогда только, когда самыя условія ея существованія прекращаются и когда она сдѣлаетъ своею жертвою почти всѣхъ людей, склонныхъ къ принятію ея. При всемъ томъ наблюденія доказываютъ, что въ этомъ отношеніи положеніе края не улучшается и что не смотря на холеру, цынгу и тифъ, которыя здѣсь, въ различное время, господствовали съ 1848 по 1857 г., число медиковъ остается тоже, потому что въ 1846 году ихъ считалось, за исключеніемъ военныхъ, 83 (*).

Оспопрививаніе здѣсь не достигло еще полнаго развитія, по причинѣ недостатка врачей, отдаленности мѣстъ и частію отъ невѣжества крестьянъ не вездѣ допускающихъ прививаніе оспы дѣтямъ; усиленіе оспопрививанія зависитъ отъ распорядительности губернскаго и уѣздныхъ оспенныхъ комитетовъ.

Кромѣ лекарскихъ учениковъ, оспопрививаніемъ занимаются нѣкоторые изъ помѣщичьихъ и казенныхъ крестьянъ, но вообще не такъ успѣшно, какъ бы можно было желать. Оффиціально занимающихся оспопрививаніемъ, въ губерніи, считается 151 человѣкъ. Въ этомъ отношеніи въ лучшемъ положеніи находятся: Херсонское поселеніе, колоніи и государственные крестьяне, у которыхъ начальство постоянно заботится о распространеніи оспопрививанія посредствомъ доставленія имъ достаточнаго числа учениковъ, точно также, какъ вездѣ можно встрѣтить у нихъ достаточно бабокъ; у помѣщичьихъ крестьянъ это предоставлялось чаще всего дѣлу случая, хотя въ тоже время многіе владѣльцы хлопотали о прививаніи оспы скоту.

Къ числу предохранительныхъ мѣръ слѣдуетъ отнести карантинное учрежденіе, имѣющее главною цѣлью обезопасить край отъ внесенія чумы, а прежде и холеры, судами, приходящими въ южные порты. Съ этою цѣлью, отъ устья Днѣпровскаго лимана до Перекопа въ Таврической губерніи, вдоль берега, учреждены *карантинные посты*, составляющіе *Одесскій карантинный округъ*. Одесса избрана пунктомъ для центральнаго карантина. Только въ то время, когда рѣшительно всѣ порты Средиземнаго и Чернаго морей находятся въ удовлетворительномъ состояніи, корабли, приходящіе въ Одессу, не выдержи-

(*) Военно-стат. обозрѣніе Херсонской губ., 1849 г., стр. 108.

*

ваютъ обсерваціоннаго термина, продолжающагося обыкновенно 4 дня, а въ сомнительное время 10 сутокъ.

На самомъ концѣ набережной, за портовою таможнею, находятся зданія Одесскаго карантина: парлаторія, товарный кварталъ съ магазинами для склада, прокуриванія и провѣтриванія товаровъ, кварталы: пассажирскій и чумный, карантинное правленіе и жилыя помѣщенія. Въ пассажирскомъ кварталѣ, расположенномъ на прибрежномъ возвышеніи, находятся нумера для пріѣзжающихъ съ востока, подверженныхъ карантинному очищенію. Ниже его—карантинныя зданія. Кварталъ этотъ имѣетъ свою парлаторію—крытую галлерею, забранную съ обѣихъ сторонъ рѣшетками. Эта галлерея идетъ вдоль наружной стѣны, въ аллеѣ изъ акацій. Рядомъ съ пассажирскимъ кварталомъ находится зданіе, выведенное съ четырехъ сторонъ высокою стѣною. Это — чумный кварталъ, для зараженныхъ. Внизу, у самаго моря, находится другая парлаторія, состоящая изъ такой-же галлереи, по одну сторону которой море, а по другую — садикъ, куда приходятъ изъ города, для свиданія съ людьми экипажей пришедшихъ кораблей и находящихся подъ наблюденіемъ, для чего послѣднихъ допускаютъ приплывать въ своихъ баркасахъ къ парлаторіи.

Не смотря на строгія карантинныя мѣры, чума три раза проникала въ Одессу, но особыхъ значительныхъ опустошеній, за исключеніемъ 1812 года, не дѣлала. Въ первый разъ она распространилась и въ уѣзды Херсонской губерніи: это было въ 1812 году, но, благодаря заботливости герцога Ришельё, скоро прекратилась (*). Ее завезли тогда изъ-за границы въ тюкахъ съ театральными костюмами. Въ 1829 году чума принесена была австрійскимъ кораблемъ изъ Турціи, а въ 1837 году—мертвымъ тѣломъ, привезеннымъ на купеческомъ кораблѣ, которое не было признано подлежавшимъ карантиннымъ мѣрамъ и похоронено.

Въ таблицѣ № 57 показаны всѣ больничныя заведенія и богадѣльни, состоявшія въ вѣдѣніи Херсонской врачебной управы, съ 1856 по 1859 годъ. Подобныя же свѣдѣнія отъ Одескаго градоначальства мы имѣемъ за 1846 годъ: въ то время въ немъ были:

	Сколько лицъ пользовалось въ 1846 году.		Кѣмъ содержится.
Одесская городовая больница на 800 кроватей . . .	3,832 муж.	633 жен.	Одесскимъ приказомъ общественн. призрѣнія
При ней домъ умалишенныхъ .	63 —	33 —	
Одесская еврейская больница на 60 кроватей	285 —	244 —	Одесскимъ еврейскимъ обществомъ.

(*) Воен. стат. обозрѣніе Херсонской губерніи, 1849 г., стр. 107 и 108.

Къ стран. 644-й

ТАБЛИЦА № 57

О заведеніяхъ Херсонскаго приказа общественнаго призрѣнія и о числѣ призрѣваемыхъ въ нихъ лицъ.

НАЗВАНІЯ ЗАВЕДЕНІЙ.	На сколько кроватей.	Сколько въ теченіе года содержалось.								Въ теченіе года по симъ заведеніямъ													
										Приходъ.								Расходъ.					
		Въ 1856 г.		Въ 1857 г.		Въ 1858 г.		Въ 1859 г.		Въ 1856 г.		Въ 1857 г.		Въ 1858 г.		Въ 1859 г.		Въ 1856 г.		Въ 1857 г.		Въ 1858 г.		Въ 1859 г.	
		м. п.	ж. п.	м. п.	ж. п.	м. п.	ж. п.	м. п.	ж. п.	Руб.	К.	Руб.	К.	Руб.	К.	Руб.	К.	Руб.	К.	Руб.	К.	Руб.	К.	Руб.	К.
Больницы:																									
Въ губернскомъ городѣ Херсонѣ	60	471	266	434	205	403	193	428	197	258	4	543	63	294	»	441	45	5,957	92	11,694	13	10,026	71	10,327	23
Въ уѣздныхъ городахъ:																									
Александріи	40	1,214	»	342	»	304	»	237	»	19,399	30	381	67	8,221	99½	4,221	55	15,103	48	5.578	82	3,987	54	2,543	1
Ананьевѣ	34	1,075	»	553	»	162	»	185	»	1,465	97	13,175	59	9,144	43	3,011	52	20.553	5	5,049	11	2,891	78	2,315	45
Бобринцѣ	17	867	»	254	»	241	»	201	»	7,429	15	3,538	7	2,759	44½	2,304	45	8,200	54	3,281	49	2,337	71	3,261	95
Въ заштатныхъ городахъ:																									
Берславѣ	24	519	»	283	»	114	»	116	»	12,581	44	2,334	1	2,194	13	2,225	77	8.609	73	6,189	41	3,353	14	3,850	84
Дубоссарахъ	20	146	»	132	»	139	»	127	»	1,093	78	43	21	3,907	8	1,709	69	3,153	6	3,022	25	2,696	58	2,306	9
Очаковѣ	17	»	»	»	»	»	»	80	»	»	»	»	»	»	»	3,958	31	»	»	»	»	»	»	3,429	76
Богадѣльня:																									
Въ Херсонѣ	100	403	118	410	123	428	108	379	105	»	»	5,881	13	5,394	75	3,496	6	36,168	48	38,680	92	35,307	30	31,256	14
Сиротскій домъ:																									
Въ Херсонѣ	»	30	17	27	17	30	20	27	20	»	»	»	»	»	»	»	»	6,728	22	5,979	48	5,902	62	6,940	77
Училище дѣтей канцелярскихъ служителей:																									
Въ Херсонѣ	»	60	»	60	»	60	»	59	»	6,879	1	5,418	4	10,936	42	5,477	23	6,819	68	9,607	73	7,030	51	6,814	67
Итого	312	4,785	401	2,495	345	1,881	321	1,839	322	49,106	69	31,315	35	42,852	25	26,846	3	111,294	16	89,083	34	73,533	89	73,045	91

Лечебница для приходящихъ .	420 муж. 441 жен.	Добровольными пожертвованіями, и небольшими денежными пособіями отъ Одесскаго приказа общественнаго призрѣнія и городской думы.
Больница при одесскомъ тюремномъ замкѣ на 50 кроватей.		Попечительнымъ комитетомъ о тюрмахъ (*).

Одесская городская больница была учреждена въ 1801 году на 50 кроватей; съ тѣхъ поръ средства и помѣщеніе ея постоянно увеличивались до настоящаго размѣра. Строенія, гдѣ помѣщается эта больница, на сѣверной сторонѣ города, при спускѣ къ Пересыпи, въ виду моря, пользуются довольно выгодною мѣстностью въ отношеніи воздуха, что́, при одесской пыли, составляетъ не послѣднее условіе. Сюда принимаются для пользованія больные всѣхъ сословій и, кромѣ того, военные чины сухопутнаго и морскаго вѣдомствъ, которыхъ обыкновенно бываетъ нѣсколько менѣе половины всего числа больныхъ. Неимущіе больные принимаются безплатно, а за пользованіе военныхъ изъ коммисіи отпускается отъ 25 до 35 к. с. въ сутки на человѣка, по раскладкѣ всѣхъ издержекъ по пользованію на все число ихъ.

Еврейская больница не имѣетъ достаточныхъ средствъ; при ней находится небольшая аптека.

Больница при тюремномъ замкѣ находится въ вѣдѣніи одного изъ городовыхъ врачей, а медикаменты получаются изъ городской больницы, съ платою въ приказъ общественнаго призрѣнія отъ попечительнаго комитета о тюрьмахъ по 4 к. с. въ сутки за каждаго больнаго.

Лечебница для приходящихъ состоитъ изъ медицинскаго совѣта, въ который по очередно являются служащіе и вольнопрактикующіе врачи, ежедневно, въ назначенные для того часы. При ней имѣется отдѣленіе вольной аптеки. Прибѣгающихъ къ совѣтамъ этой лечебницы весьма мало: среднимъ числомъ отъ 2 до 3 въ сутки.

Кромѣ того въ Одессѣ имѣются больничныя отдѣленія: при лицеѣ, институтѣ, семинаріи, карантинѣ, сиротскомъ и стурдзинскомъ благотворительныхъ заведеніяхъ.

Наконецъ упомянемъ еще объ Елисаветградской городской больницѣ на 100 кроватей, съ отдѣленіямъ для военныхъ чиновъ, помѣщенной въ крѣпости, на

(*) Военно-стат. обозрѣніе Херсонской губерніи, 1849 г., стр. 107 и 108.

возвышенной мѣстности и въ удаленіи отъ города. Къ этимъ условіямъ выгоднаго ея положенія слѣдуетъ присоединить и то, что передъ нею разведенъ обширный и густой садъ.

Госпитали въ Херсонской губерніи еще недавно представляли громадное помѣщеніе для больныхъ военныхъ чиновъ, какихъ не имѣла ни одна губернія имперіи. Этимъ обязана она была, съ одной стороны, близкому сосѣдству своему съ театромъ военныхъ дѣйствій въ минувшую войну, а съ другой — вообще громадности построекъ въ военныхъ поселеніяхъ, какъ для постояннаго помѣщенія больныхъ нижнихъ чиновъ, такъ и для временнаго ихъ размѣщенія. До 20,000 кроватей были постоянно готовы къ принятію больныхъ, и, не смотря на это, въ 1855 году, многіе изъ госпиталей были совершенно переполнены.

Слѣдующая таблица № 58 показываетъ состояніе госпиталей въ 1856 году, съ временно-открытыми госпиталями и помѣщеніями для больныхъ, а таблица № 59 состояніе постоянныхъ госпиталей въ 1857 году, существовавшихъ въ краѣ и до войны. Съ упраздненіемъ военнаго поселенія, оставлены были въ немъ Вознесенскій и Ново-Миргородскій госпитали, а потомъ и этотъ послѣдній упраздненъ. Впрочемъ зданія госпиталей военнаго поселенія до сихъ поръ поддерживаются, такъ что, при повтореніи подобныхъ обстоятельствъ, можно расчитывать на достаточное число помѣщеній.

ТАБЛИЦА № 58.

Число кроватей во всѣхъ 22 военныхъ госпиталяхъ . . .		19,525	
Въ теченіе 1856 года пользовалось:			
съ платою (*)	мужчинъ	3,517	
	женщинъ	70	
безъ платы	мужчинъ	2.931,750	
	женщинъ	5,548	
Умерло въ теченіе года		17,752	
Годовой приходъ		735,301	р.
— расходъ		682,811	—

ТАБЛИЦА № 59.

Число кроватей въ 15 госпиталяхъ		4,000	
Въ теченіе 1857 года пользовалось:			
съ платою	мужчинъ	2,800	
	женщинъ	365	
безъ платы	мужчинъ	680,108	
	женщинъ	5,753	
Умерло въ теченіе года		983	
Годовой приходъ		149,399	р.
— расходъ		136,279	—

(*) Плата была опредѣлена въ 43½ коп. сер. съ человѣка въ сутки.

Въ с. Байталахъ, Ананьевскаго уѣзда, содержится палатою государственныхъ имуществъ лечебница для приходящихъ, дѣйствія которой, не смотря на то, что она помѣщена въ селеніи, по числу пользующихся одинаковы съ Одесскою лечебницею для приходящихъ.

Теперь скажемъ о тѣхъ лечебныхъ заведеніяхъ, которыя примѣнены къ извѣстнаго рода болѣзнямъ или къ опредѣленному способу леченія.

Изъ нихъ, конечно, первое мѣсто занимаютъ *лиманныя заведенія* въ окрестностяхъ Одессы.

Составъ воды въ лиманахъ былъ уже указанъ нами при исчисленіи минеральныхъ источниковъ края, замѣчательныхъ въ цѣлебномъ отношеніи. Цѣлебное свойство воды южныхъ, отдѣленныхъ отъ моря, лимановъ, въ нѣкоторыхъ болѣзняхъ, было замѣчено издавна, но какъ эти воды, по сильному дѣйствію своему на организмъ, оказывались часто вредными для пользовавшихся ими, какъ обыкновенной рѣчной водой, то въ простомъ народѣ составилось было даже убѣжденіе, что купанья въ лиманахъ вообще вредны. Первыя попытки медицины къ пользованію лиманными водами оказывались часто также неудачными, пока не пришли къ настоящему употребленію ихъ, выведенному изъ наблюденій ихъ дѣйствія, въ разныхъ болѣзняхъ, на различные организмы. Субъектамъ, расположеннымъ къ грудным болѣзнямъ, полнокровнымъ и беременнымъ, лиманное леченіе оказывалось всегда вреднымъ. Напротивъ, врачебная сила лиманной воды, состоящая въ раздраженіи кожи, въ увеличеніи дѣятельности сосудистой системы, особенно лимфатической и венозной, и въ возбужденіи нервовъ, всегда оказываетъ удивительное дѣйствіе во многихъ хроническихъ болѣзняхъ, однако не сопровождаемыхъ внутреннимъ нагноеніемъ органовъ, ни изнурительною лихарадкою.

Правильное леченіе лиманными водами установилось только въ 1833 году. Первое заведеніе для пользованія больныхъ лиманными ваннами было—доктора Андріевскаго, въ 1835 году построенное имъ на счетъ городскихъ суммъ, на берегу Куяльникскаго лимана, такъ какъ сила раствора этого лимана представляла нѣкоторое преимущество передъ Гаджибейскимъ. Въ 1843 году, на берегу послѣдняго лимана было открыто *отдѣленіе Одесской городской больницы*, на 100 кроватей, на бывшемъ хуторѣ купца Карлсберга. Немедленно, съ открытіемъ этихъ лечебницъ, устроились возлѣ нихъ дачи для больныхъ, и возлѣ Гаджибейскаго лимана болѣе, чѣмъ возлѣ Куяльникскаго. Не смотря на то, что въ нѣкоторыхъ изъ этихъ дачъ, или, по мѣстному выраженію, *хуторовъ*, и есть кое-какія удобства, но вообще помѣщенія для больныхъ имѣютъ чрезвычайно мало привлекательности, по многимъ причинамъ.

Лиманы отдѣляютъ въ лѣтнее время, когда вода начинаетъ испаряться и открываетъ дѣйствію атмосферы и солнечныхъ лучей оставленныя водою

окраины береговъ, удушливый, острый газъ, рѣзко характеризующійся обильнымъ присутствіемъ сѣрнистаго водорода и запахомъ падали. Ночи въ степяхъ отличаются безвѣтріемъ, а дни постоянными вѣтрами. Поэтому ночью долины лимановъ наполняются этимъ газомъ, а днемъ, хотя онъ и разносится вѣтромъ, но палящее дѣйствіе здѣшняго солнца отнимаетъ возможность дышать свѣжимъ воздухомъ, тѣмъ болѣе, что аллеи бѣлой акаціи здѣсь не представляютъ хорошаго укрытія отъ него и прогулки днемъ почти невозможны. Располагать же помѣщенія для больныхъ на верху обрывающихся къ лиманамъ степей—представляетъ то неудобство, что больнымъ надобно подниматься отъ лимановъ на 23 и 25 сажень вверхъ послѣ купанья, и безъ того сильно дѣйствующаго на организмъ. Ко всему этому надобно прибавить неумѣнье публики разнообразить свои удовольствія, подобно тому, какъ это можно встрѣтить вездѣ за границею, гдѣ только собирается значительное число больныхъ.

Лиманныя ванны, по образу употребленія и приготовленію своему, раздѣляются на *водяныя* и *грязныя*, а тѣ и другія—на *натуральныя* и *искуственныя*.

а) Къ натуральнымъ водянымъ ваннамъ относится купанье въ самомъ лиманѣ, которое, въ нѣкоторыхъ, незастарѣлыхъ хроническихъ болѣзняхъ, доставляетъ страждущимъ значительную пользу. Для употребляющихъ такой способъ пользованія, построено на Гаджибейскомъ лиманѣ, отъ частныхъ лицъ, нѣсколько весьма удобныхъ, деревянныхъ купалень, довольно далеко отстоящихъ отъ берега и соединенныхъ съ нимъ длинными, узенькими мостиками. Этими купальнями можно пользоваться во всякое время за умѣренную плату. Въ нихъ купающіеся, даже по нѣскольку особъ вмѣстѣ, могутъ съ удобствомъ раздѣваться и одѣваться, не подвергаясь дѣйствію вѣтра и солнечнаго жара.

При купаньѣ надо остерегаться, чтобы вода не попала въ глаза, которые часто приходятъ отъ того въ легкое воспалительное или ослабленное состояніе. Мелкія разнообразныя насѣкомыя, живущія въ лиманѣ, обезпокоиваютъ купающихъ непріятнымъ щипаньемъ, и тѣмъ самымъ заставляютъ ихъ быть въ безпрерывномъ движеніи, что́ впрочемъ не совсѣмъ безполезно; треніе же нѣкоторыхъ частей тѣла тиною, во время купанья, приноситъ положительную пользу во многихъ болѣзняхъ, въ особенности накожныхъ. Послѣ купанья, на тѣлѣ, волосахъ и на лицѣ образуется мелкая, довольно плотно прилипающая, солянистая кристаллизація, а потому не должно оставлять безъ вниманія обмываніе прѣсной водой всего лица или по крайней мѣрѣ глазъ.

Во время бурь и сильныхъ вѣтровъ, когда лиманъ бушуетъ и поверхность его покрывается мутными волнами, купанье въ его волнахъ всегда оказывалось вреднымъ для здоровья. Причиной сему, по видимому, должно быть то, что кожа, будучи приведена сильнымъ біеніемъ волнъ въ высшую степень раз-

драженія, а потомъ, при выходѣ изъ лимана, будучи охвачена атмосфернымъ воздухомъ, освѣженнымъ грозою и вѣтромъ, подвергается пріостановленію испарины, а это влечетъ за собой неминуемо болѣзненное состояніе. Поэтому натуральныя, водяныя, лиманныя ванны употребляются съ пользою для излеченія недуговъ только при самой благопріятной погодѣ и когда вода лимана имѣетъ никакъ не менѣе 18° теплоты по Реом.

Пребываніе въ водѣ, во время купанья въ лиманѣ, не должно продолжаться болѣе 10, много 15 минутъ. Послѣ—весьма полезно дѣлать недальнюю прогулку.

б) Водяныя искуственныя ванны употребляются съ цѣлію усилить всасываніе и испарину кожи болѣзненнаго организма. Приготовленіе этихъ ваннъ состоитъ въ слѣдующемъ: деревянная или жестяная ванна соразмѣрной величины, способная вмѣстить въ себѣ около 800 фунтовъ воды, наполняется сперва холодной водой изъ лимана, въ количествѣ отъ 12 до 15 ведеръ; потомъ прибавляется къ ней, соотвѣтственно, столько лиманной воды, нагрѣтой до кипѣнья, чтобы температура всей ванны доходила отъ 27° до 33° теплоты по Реом. Больной, садясь въ приготовленную такимъ образомъ ванну, погружается до шеи въ воду и остается такъ, смотря по роду болѣзни, тѣлосложенію и привычкамъ, отъ 12 до 20 минутъ, вообще до тѣхъ поръ, пока на лицѣ покажется обильный потъ. Чтобы пары, развивающіеся во время принятія ванны, улетая, не препятствовали свободному дыханію, всю ванну обыкновенно покрываютъ простынею или шерстянымъ одѣяломъ, исключая головы сидящаго въ ней больнаго. По выходѣ изъ ванны больной тотчасъ ложится въ постель, тепло укрывшись. Онъ остается въ ней часъ или два и, для поддержанія обильной испарины и утоленія жажды, принимаетъ нѣсколько стакановъ тепловатаго настоя потогонныхъ травъ; когда потъ начинаетъ останавливаться, мокрое бѣлье перемѣняется на сухое. Отдохнувъ послѣ того еще нѣсколько времени, принявшій ванну, уже чувствуя особенную легкость во всемъ тѣлѣ, можетъ оставить постель: при этомъ, однако, должно наблюдать всевозможную осторожность, чтобы не подвергнуться ни малѣйшей простудѣ.

в) Натуральныя грязныя ванны обыкновенно принимаются въ жаркіе лѣтніе дни, на самомъ берегу лимана, въ мѣстахъ, гдѣ вода, убывая чрезъ испареніе, оставляетъ толстый слой грязи. Ванны эти приготовляются и берутся слѣдующимъ образомъ:

Съ восхожденіемъ солнца, на берегу лимана, гдѣ находится толстый слой ила, дѣлаются, соразмѣрно росту человѣка, жолобоватыя углубленія, такъ чтобы можно было погрузить тѣло до половины или на одну треть діаметра его толщины. Чтобы закрыть лежащаго больнаго, по всей его по-

верхности, на 2 дюйма иломъ, накладывается вокругъ этихъ углубленій слой грязи, толщиною въ 5 дюймовъ и болѣе. Какъ сдѣланныя углубленія, такъ и наложенный вокругъ нихъ илъ, тщательно очищаются отъ раковинъ и камешковъ и потомъ, до полудня, предоставляются нагрѣванію солнечныхъ лучей, которые, однакожъ, въ здѣшнемъ краѣ, по причинѣ почти безпрерывныхъ вѣтровъ, не согрѣваютъ грязи до надлежащей температуры, полагаемой въ $+33^{0}$ по Р. Поэтому, для возвышенія теплоты ванны до этой степени, употребляется родъ щитовъ, состоящихъ изъ особо-устроенныхъ деревянныхъ ящиковъ, безъ дна, но со стекляной крышкой: приготовленныя въ грязи углубленія накрываются этими щитами, чтобы нагрѣть ихъ выше обыкновеннаго. Въ случаѣ дождливаго лѣта, когда грязь въ лиманѣ вездѣ покрыта водою, ее выносятъ на берегъ и тутъ на пескѣ, по вышеописанному способу, приготовляютъ натуральныя грязныя ванны. Не далѣе 10 шаговъ отъ ваннъ должны находиться удобныя, деревянныя, на маленькихъ колесахъ, передвижныя палатки: въ нихъ, для раздѣванія и отдыха больнаго, устроены скамейки и ванна съ нагрѣтой лиманной водой, чтобы послѣ грязной ванны обмыть тѣло.

Въ полдень, когда дѣйствіемъ солнечныхъ лучей натуральныя грязныя ванны достаточно нагрѣются, стекляные щиты, которыми онѣ со времени солнечнаго восхода были накрыты, снимаются, и больные, предварительно раздѣвшись въ палаткѣ, осторожно ложатся въ нихъ съ протянутыми руками и ногами, по большей части на спину, рѣдко—бокомъ, и намазываются, особо къ этого рода операціямъ приготовленными людьми, по всей поверхности кожи иломъ. Илъ долженъ покрывать кожу на 2 дюйма и болѣе, такъ чтобы нигдѣ не было отверстій. Голова и лицо не покрываются грязью, исключая особенныхъ случаевъ, въ которыхъ однако глазныя впадины, ротъ и носъ остаются незакрытыми. Вмѣсто подушки, подъ голову больнаго кладется сухая лиманная тина, находящаяся около берега въ изобиліи. Для защищенія лица и преимущественно глазъ отъ солнечныхъ лучей, дѣлается родъ зонтика изъ холста величиною въ аршинъ, который прикрѣпляется углами къ четыремъ маленькимъ колышкамъ, воткнутымъ въ грязь, такъ чтобы тѣнь падала на лицо больнаго; безъ этой предосторожности нельзя лежать въ ваннѣ, потому что солнечные лучи иногда такъ сильно дѣйствуютъ, что на кожѣ, обнаженной по неосторожности отъ грязи, можетъ даже произойти обжога. Для предохраненія же больнаго отъ вѣтра, во время принятія натуральныхъ грязныхъ ваннъ, ставятся вокругъ нихъ нарочно приготовленныя досчатыя заслонки или плетенки, покрытыя войлоками, такъ однако, чтобы солнечные лучи прямо и безпрепятственно падали на ванны.

Больной, пролежавъ нѣсколько времени въ такой ваннѣ, чувствуетъ пріятную теплоту во всемъ тѣлѣ и нѣкотораго рода зудъ на кожѣ, которая притомъ немного напрягается. Пульсъ при этомъ дѣлается полнѣе и чаще; нерѣдко обнаруживается ощущеніе ползанія по кожѣ мурашекъ, а иногда и дрожь, похожая на ударъ электрической искры, которая тихо потрясаетъ все тѣло, въ нѣкоторыхъ случаяхъ чувствуется даже нѣкоторая ломота, особенно въ конечностяхъ; затѣмъ выступаетъ легкій потъ на лицѣ и прочихъ частяхъ организма. Если пролежать въ грязной ваннѣ около часа и болѣе, то больной начинаетъ чувствовать звонъ и шумъ въ ушахъ, слабость и тошноту; дыханіе ускоряется и обнаруживаются стѣсненіе въ груди и головокруженіе. Доведенный до такого состоянія, больной поспѣшно вынимается приставленными людьми изъ ванны, очищается ими же отъ грязи, завертывается въ шерстяныя одѣяла и переносится въ близь-находящуюся палатку, гдѣ обмывается въ ваннѣ, приготовленной изъ лиманской воды и нагрѣтой до извѣстной теплоты, но всегда ниже температуры принятой грязной ванны. Обмывъ грязь, служители вытираютъ кожу полотенцами, и больной, тепло одѣтый, перевозится немедленно въ квартиру со всею осторожностью, всего удобнѣе въ закрытомъ экипажѣ; на квартирѣ онъ долженъ тотчасъ ложиться въ постель, хорошо окутавшись, и оставляетъ это положеніе тогда, когда непріятныя, ванною причиненныя, ощущенія, начнутъ мало-по-малу проходить и, по окончаніи пота, явится особенная свѣжесть и бодрость силъ во всемъ тѣлѣ.

г) Грязныя искуственныя или такъ называемыя "разводныя„ ванны принимаются на подобіе искуственныхъ водяныхъ и приготовляются слѣдующимъ способомъ: свѣжая, съ лимана привезенная грязь сперва тщательно очищается отъ раковинъ и камешковъ, потомъ наливается въ деревянную ванну до ея половины и старательно въ ней размѣшивается, наконецъ, приготовленная такимъ образомъ, разводится нагрѣтой лиманной водой, сохраняя надлежащую густоту и температуру въ 30^{0} теплоты и болѣе по Реом. Въ этой разжиженной грязи, больной лежитъ отъ 10 до 20 минутъ, смотря потому, какъ можетъ вынесть, съ тѣми же самыми предосторожностями, что и при искуственныхъ водяныхъ и натуральныхъ грязныхъ ваннахъ. Возлѣ приготовленной разводной ванны ставится еще другая съ тепло-нагрѣтой лиманной водой, въ которой больной обмывается отъ грязи, пристающей къ тѣлу въ грязной ваннѣ. По принятіи этихъ ваннъ, соблюдаются тѣже самыя правила, что и послѣ употребленія теплыхъ водяныхъ. Разводныя ванны употребляются при невозможности брать натуральныя, когда грязь, по причинѣ вѣтра или пасмурной погоды, не нагрѣвается до положенной температуры. Впрочемъ онѣ имѣютъ такое же дѣйствіе, какъ и натуральныя; различіе состоитъ единственно лишь въ томъ, что натуральныя ванны легче переносятся и больные послѣ

нихъ чувствуютъ себя бодрѣе, чѣмъ послѣ разводныхъ: это происходитъ отъ того, что въ разводныхъ ваннахъ отдѣляется значительное количество сѣроводороднаго газа, который вредоносно дѣйствуетъ на легкія. Тѣ и другія грязныя ванны должны быть ежедневно приготовляемы изъ свѣжей грязи.

При употребленіи всѣхъ вообще лиманныхъ ваннъ, какъ грязныхъ, такъ и водяныхъ, необходимо обращать строгое вниманіе сколько на температуру ваннъ, столько и на время, въ продолженіе котораго больной въ нихъ остается. Опытъ указалъ, при этомъ, слѣдующія правила. Если, посредствомъ возвышеннаго процесса всасыванія составныхъ частей лиманной воды или грязи, нужно произвесть въ организмѣ химическія измѣненія и тѣмъ усилить дѣятельность органовъ отдѣленія и испражненія, чтобы удалить изъ тѣла болѣзненныя вещества, то температура ванны должна превышать 30° теплоты и болѣе по Реом., и больной можетъ быть оставляемъ въ такой ваннѣ около четверти часа, соображаясь однакожъ съ его тѣлосложеніемъ и силами, чтобы не быть доведену до разслабленія и обмороковъ. Когда, напротивъ, при леченіи болѣзни имѣется въ виду только размягченіе отвердѣвшихъ волоконъ какого-либо органа въ больномъ тѣлѣ и уничтоженіе болѣзненно-возвышенной раздражительности поверхностныхъ нервовъ, тогда назначаются водяныя грязныя ванны умѣренной температуры, въ которыхъ больной можетъ оставаться около получаса. Если же, наконецъ, требуется, чтобы лиманныя ванны дѣйствовали на организмъ оживляющимъ и укрѣпляющимъ образомъ, то въ такомъ случаѣ ванны должно употреблять не свыше 20° теплоты по Реом., и больному не дозволяется оставаться въ нихъ болѣе 10 минутъ. Впрочемъ, опредѣлить съ точностію время, сколько больному нужно пролежать въ грязной ваннѣ, почти невозможно: это зависитъ отъ терпѣнія и силъ пользующагося. Нѣкоторые больные, при употребленіи натуральныхъ грязныхъ ваннъ, могли пролежать въ нихъ отъ одного до двухъ часовъ; другіе же, напротивъ, не въ состояніи были оставаться болѣе четверти часа. Люди съ крѣпкимъ тѣлосложеніемъ и менѣе изнуренные отъ болѣзни могутъ лежать въ грязной ваннѣ долѣе, чѣмъ слабые и тощіе. Общее правило: оставаться въ ваннѣ, пока начнетъ чувствоваться изнеможеніе силъ и непріятное ощущеніе въ тѣлѣ.

Курсъ леченія лиманными ваннами и грязями начинается и оканчивается неодинаково, смотря по способу ихъ употребленія. Лиманныя купанья начинаются обыкновенно съ первыхъ чиселъ іюня и продолжаются до послѣднихъ дней августа: въ эти мѣсяцы степень сгущенія и плотности лиманной воды бываетъ наибольшая, а потому и дѣйствія ея, при излеченіи нѣкоторыхъ хроническихъ болѣзней, оказываются гораздо сильнѣе. Порой, удобной для употребленія искуственныхъ водяныхъ ваннъ, считается время съ половины мая до половины сентября. Леченіе натуральными грязными ваннами,

по большей части, продолжается не болѣе одного мѣсяца: лучшее время, для принятія этого рода ваннъ, полагается обыкновенно съ 15 іюля до 15 августа; жары бываютъ тогда очень сильные и солнечные лучи скорѣе нагрѣваютъ грязь, находящуюся на берегу лимана, до надлежащей степени теплоты; сверхъ того, и самая грязь въ это время улучшается въ своемъ качествѣ. Для употребленія разводныхъ грязныхъ ваннъ, удобнымъ временемъ полагаются мѣсяцы іюль и августъ.

Время дня, приличное и удобное для пользованія, тоже измѣняется. Купаться въ самомъ лиманѣ всего лучше вечеромъ, отъ 6 до 7 часовъ: воздухъ тогда бываетъ сухъ и менѣе жарокъ, а вода въ лиманѣ такъ тепла, что кажется будто нагрѣта; впрочемъ, при благопріятной погодѣ, можно купаться съ пользою и отъ 7 до 9 часовъ утра. Для принятія натуральныхъ грязныхъ ваннъ, необходимо избирать дни жаркіе, совершенно ясные и безвѣтренные: время дня, самое лучшее для погруженія больныхъ въ грязь, согрѣтую дѣйствіемъ солнечныхъ лучей, есть вообще время отъ 11 часовъ утра до 2 по полудни. Подогрѣтыя водяныя и разводныя грязныя ванны, какъ выше пзъяснено, располагаютъ къ сильной испаринѣ, а потому весьма полезно принимать ихъ на ночь, въ самой квартирѣ больнаго, такъ чтобы онъ потомъ вовсе не выходилъ изъ комнаты или даже не оставлялъ и постели; если же обстоятельства не дозволяютъ пользующемуся этого рода ваннами употреблять ихъ въ сказанное время, то онъ можетъ избрать, въ продолженіе дня, и другое время, съ соблюденіемъ только всѣхъ мѣръ предосторожности, чтобы не простудиться, а потому отнюдь не вечеромъ.

Количество ваннъ, которое должно принимать, вообще опредѣляется свойствомъ болѣзни и воспріимчивостью тѣла больнаго. Полный курсъ купанья въ лиманѣ состоитъ изъ 90 ваннъ, которыя, будучи приняты по два раза въ день, оказываются достаточными для излеченія нѣкоторыхъ легкихъ болѣзненныхъ случаевъ. Въ остальныхъ видахъ употребленія лиманныхъ ваннъ, для исцѣленія упорныхъ и застарѣлыхъ болѣзней, полнымъ курсомъ считается: теплыхъ водяныхъ — 45, натуральныхъ грязныхъ — 16, грязныхъ разводныхъ — 24 ванны; въ недугахъ менѣе упорныхъ и не очень продолжительныхъ: водяныхъ подогрѣтыхъ—отъ 20 до 25, натуральныхъ грязныхъ—отъ 8 до 10, грязныхъ разводныхъ—отъ 12 до 16 ваннъ; наконецъ въ незначительныхъ и недавнихъ болѣзняхъ опредѣляется: искуственныхъ водяныхъ—отъ 8 до 10, грязныхъ натуральныхъ—отъ 3 до 5, разводныхъ грязныхъ—отъ 6 до 8 ваннъ. Менѣе этого послѣдняго количества ваннъ употреблять не должно, и даже вредно; ибо одна или двѣ ванны не могутъ произвести желаемаго дѣйствія, а между тѣмъ, усиливая испарину, располагаютъ къ простудѣ. Въ болѣзняхъ, которыя легко уступаютъ обыкновеннымъ средствамъ,

не нужно и вовсе прибѣгать къ ваннамъ. Если больной одержимъ разнородными болѣзнями, то иногда, при пользованіи, необходимо соединить нѣсколько родовъ лиманныхъ ваннъ, начиная, напримѣръ, съ подогрѣтыхъ водяныхъ, потомъ переходя къ грязнымъ и наконецъ оканчивая простымъ купаньемъ въ лиманѣ.

Въ продолженіе курса, купанья въ лиманѣ употребляются ежедневно по два раза. Теплыя водяныя ванны могутъ быть принимаемы съ пользою не болѣе какъ по одному разу въ день; усиленное ихъ употребленіе, по большей части, изнурительно, особливо для людей разслабленнаго сложенія. Грязныя натуральныя и разводныя ванны принимаются чрезъ два дня или черезъ день: больные съ сильною организаціею тѣла могутъ пользоваться этими ваннами два дня сряду, а потомъ день отдохнуть, но лучше употреблять ихъ чрезъ два дня; тогда больной не можетъ ослабить себя и чрезъ то подвергнуться опасности прервать начатый курсъ леченія.

Если курсъ принятыхъ въ теченіе лѣта ваннъ, окажется недостаточнымъ для совершеннаго изцѣленія болѣзни, то въ такомъ случаѣ нужно продолжать леченіе по начатому способу и на другой годъ, рѣдко на третій, но уже никакъ не болѣе. Кто не излечился въ продолженіе трехъ лѣтъ, для того лиманныя купанья и ванны безполезны.

Діэтетическій образъ жизни, во время леченія, состоитъ въ томъ, чтобы пользующіеся купаньями, ваннами и грязями, старались избѣгать всякаго рода раздраженій, были всегда въ спокойномъ расположеніи духа и находили развлеченіе въ умѣренныхъ удовольствіяхъ. Всѣ труды и заботы, которыми больной бываетъ иногда обремененъ, должны быть, во все продолженіе пользованія, устранены; лицамъ должностнымъ, желающимъ лечиться лиманными ваннами, также необходимо освободиться отъ служебныхъ занятій. Вообще нужно распредѣлить пребываніе свое на лиманѣ такъ, чтобы имѣть въ виду одну лишь цѣль: возстановленіе разстроеннаго организма и обновленіе жизни.

Главнѣйшее правило, при пользованіи лиманными ваннами, заключается въ томъ, чтобы больные остерегались всячески простуды: испарина, усиленная дѣйствіемъ ваннъ, легко можетъ пріостановиться отъ холода и тѣмъ произвесть гибельныя послѣдствія.

Пища должна быть вообще питательная и удобоваримая. Она должна состоять предпочтительно изъ мясныхъ и овощныхъ блюдъ, приготовляемыхъ безъ всякихъ пряностей: изъ свѣжей говядины, дичи, цыплятъ и куръ. Масляныя, жирныя, соленыя и копченыя купанья вовсе не годятся: они трудно перевариваются желудкомъ и увеличиваютъ жажду, возбуждаемую и безъ того ваннами. Спѣлые плоды, какъ-то: черешни, вишни, абрикосы, арбузы,

дыни, груши, яблоки, виноградъ и т. п. не вредны, если употреблять ихъ въ умѣренномъ количествѣ.

Послѣ теплыхъ ваннъ продолжается, по крайней-мѣрѣ часъ или два, обильная испарина, въ продолженіе которой больной долженъ держать себя укрывшись какъ можно теплѣе, всего удобнѣе въ постели. Въ это время онъ перемѣняетъ, по возможности, отъ двухъ до четырехъ разъ, мокрое бѣлье на сухое, соблюдая притомъ строго всѣ правила предосторожности, чтобы не остановить усиленную и для изцѣленія необходимую испарину.

Вообще, при пользованіи лиманными ваннами, вмѣсто новаго бѣлья выгоднѣе употреблять старое; ибо вода и грязи лимана, въ изобиліи содержа въ себѣ ѣдкія вещества, разъѣдаютъ бѣлье и дѣлаютъ его непрочнымъ. Въ комнатѣ, гдѣ больной принимаетъ теплыя ванны, не должны находиться дорогія металлическія вещи, потому что онѣ, отъ развивающихся паровъ, покрываются чернымъ налетомъ.

По окончаніи съ успѣхомъ полнаго курса леченія, чрезъ употребленіе теплыхъ водяныхъ или грязныхъ ваннъ, необходимо, для очерствленія кожи противъ простуды и для предохраненія отъ возврата излеченныхъ страданій, купаться нѣсколько времени въ лиманѣ или въ морѣ: это важно въ особенности для тѣхъ, коимъ предстоитъ затѣмъ дальняя поѣздка въ сѣверные края; купанья приноровятъ ихъ къ холодному климату. Переходъ отъ теплыхъ ваннъ къ купаньямъ, въ лиманѣ или морѣ, приводится въ исполненіе не вдругъ, а требуетъ предварительнаго приготовленія. При этомъ необходимо наблюдать прогрессивную постепенность въ нисходящемъ порядкѣ: сначала, по прекращеніи курса леченія, принимать грѣтыя ванны изъ лиманной воды, теплотою на два градуса ниже ваннъ, употребляемыхъ при леченіи; затѣмъ каждый день уменьшать постепенно подогрѣваніе ваннъ на два же градуса, до тѣхъ поръ, пока дойдено будетъ до естественной температуры водъ лимана или моря: тогда только можно начать, въ томъ или другомъ, купанье, безъ опасенія причинить себѣ вредъ.

Лиманная вода и грязь оказываютъ спасительное дѣйствіе на тѣло—только при наружномъ ихъ употребленіи. Онѣ дѣйствуютъ прямо и непосредственно на кожу, возбуждая въ ней всасываніе, усиливая отдѣленіе обильнаго пота и усугубляя плотность общихъ покрововъ тѣла. Все это существенно способствуетъ излеченію различныхъ болѣзней. Извѣстно, что кожа противудѣйствуетъ всѣмъ внѣшнимъ вліяніямъ на организмъ и болѣе или менѣе поддерживаетъ равновѣсіе въ отправленіяхъ различныхъ его частей и системъ, такъ что если равновѣсіе это измѣнилось, то кожа силится возстановить его. Вредныя для тѣла вещества отдѣляются въ значительномъ количествѣ чрезъ кожу, а наружныя всасываются ею, что̀ нѣкоторымъ образомъ способствуетъ

и самому кровотворенію. Если кожа, по какимъ-либо причинамъ, количественно и качественно измѣняется или пріостанавливаетъ свои отправленія, то, по взаимному ея соотношенію со всѣми системами и органами тѣла, возникаютъ въ семъ послѣднемъ различныя болѣзни, бо̀льшая часть которыхъ чрезъ нее же и разрѣшается. Поэтому очень естественно, что лиманныя ванны, возбуждая и усиливая дѣйствія кожи, производятъ изцѣленіе продолжительныхъ и тяжкихъ страданій. Посредственное дѣйствіе лиманныхъ ваннъ оказывается преимущественно въ тѣхъ системахъ и органахъ, которые находятся въ сочувственномъ и антагоническомъ отношеніи съ кожею, увеличивая ихъ жизнедѣятельность.

Цѣлебная сила лиманной воды и грязи зависитъ отъ ихъ составныхъ частей. Дѣйствіе этихъ-то частей, при наружномъ употребленіи ваннъ, замѣняетъ для больнаго организма возбуждающія, успокоивающія, растворяющія, разрѣшающія, испражняющія и наконецъ укрѣпляющія средства. Именно, во время лечебнаго курса, замѣчены въ различныхъ частяхъ тѣла, слѣдующія дѣйствія:

а) Всѣ слизистыя перепонки, особенно въ кишечномъ каналѣ, испытываютъ благодѣтельныя перемѣны въ своихъ отдѣленіяхъ. При этомъ и чревообразное движеніе (motus peristalticus) возбуждается сильнѣе, что много способствуетъ улучшенію пищеваренія и аппетита.

б) Увеличеніе дѣятельности желѣзистой и сосудистой системы, преимущественно же венозной и лимфатической, ускоряетъ циркуляцію (circulatio), особливо въ волосныхъ сосудахъ; пасока (lympha) и кровь, улучшаются посредствомъ усиленнаго процесса всасыванія, и сокопревращеніе совершается во всѣхъ частяхъ тѣла съ возвышенной энергіей. Вслѣдствіе этихъ дѣйствій, сгустившіеся соки, застои и затвердѣлости, возникшіе въ разныхъ частяхъ организма, болѣе или менѣе размягчаются, разрѣшаются и наконецъ совершенно уносятся изъ тѣла; равномѣрно всасываются при этомъ такія вещества, которыя вліяніемъ своимъ оживляютъ и укрѣпляютъ нервы и кровь.

в) Органы тѣла, назначенныя для отдѣленія и испражненія, будучи сильнѣе возбуждены въ своихъ отправленіяхъ, уничтожаютъ всѣ возможныя уклоненія и пріостановки, которыя препятствовали свободному и нормальному ихъ дѣйствію. Это возбужденіе располагаетъ ихъ болѣе къ отдѣленію, различными путями, болѣзненныхъ соковъ изъ организма.

г) Лиманныя ванны оказываютъ также благодѣтельное вліяніе на нервную систему, посредствомъ обратнаго дѣйствія отъ периферическихъ нервовъ на самые нервные центры. Онѣ перестроиваютъ, возбуждаютъ и укрѣпляютъ нервную дѣятельность, а вмѣстѣ съ тѣмъ подавляютъ болѣзненно-возвышенную раздражительность и чувствительность нервной системы.

д) Возстановляя равновѣсіе тѣлесныхъ силъ и взаимную гармонію органовъ, лиманныя ванны ослабляютъ предрасположеніе къ болѣзненнымъ процессамъ. Отъ нормальнаго и свободнаго дѣйствія всѣхъ отправленій, произшедшаго вслѣдствіе возбужденія и укрѣпленія цѣлебныхъ силъ самаго организма, являются критическія отдѣленія и испражненія въ слизистыхъ тканяхъ кишечнаго канала, въ мочевыхъ путяхъ, въ половыхъ органахъ и въ кожѣ, съ чѣмъ вмѣстѣ извергаются изъ тѣла многіе продукты болѣзни.

Такимъ образомъ изъ всего вышесказаннаго очевидно, что, вслѣдствіе употребленія лиманныхъ ваннъ, процессъ разложенія, перемѣненія и укрѣпленія проникаетъ во всѣ части тѣла. Оттого всѣ жизненныя отправленія приводятся въ порядокъ, всякаго рода застои уничтожаются, затвердѣлости растворяются, кровообращеніе облегчается, соки подвергаются улучшенію и въ нервной системѣ возобновляется болѣе свободная дѣятельность. Совокупностью такихъ сильныхъ дѣйствій, и самая болѣзнь, находящаяся въ тѣлѣ, должна необходимо измѣниться во всѣхъ своихъ видахъ и направленіяхъ и наконецъ совершенно уничтожиться. При употребленіи лиманныхъ ваннъ обыкновенно показывается на кожѣ мелкая, красноватая, просовидная сыпь, которая распространяется по всему тѣлу и производитъ чувствительный, иногда несносный зудъ. У другихъ больныхъ выступаютъ наполненные прозрачною пасокою пузырьки, которые вскорѣ сами собою исчезаютъ; у нѣкоторыхъ являются вереда на страждущихъ частяхъ. Все это, однако, всегда служитъ благополучнымъ признакомъ уничтоженія существа болѣзни.

Лиманная вода, будучи перефилтрирована, можетъ быть принимаема внутрь и въ такомъ случаѣ имѣетъ слабительное дѣйствіе, которое однакожъ полезнѣе производить пильнавскою водою, если это кому нужно. Продолжительное и методическое употребленіе лиманной воды и грязи внутрь должно быть вовсе запрещено: заключая въ себѣ вещества гнилыя и ѣдкія, онѣ легко могутъ при такомъ употребленіи причинить больному существенный вредъ, подвергнувъ его цынготной и другимъ изнурительнымъ болѣзнямъ. По многолѣтнимъ опытамъ и наблюденіямъ, внутренній способъ леченія лиманною водою и грязью всегда оказывался вреднымъ.

При пользованіи всякаго рода лиманными ваннами, должно слѣдовать слѣдующимъ указаніямъ (indicationes):

удалить сложность болѣзни;

способствовать скорѣйшему и совершенному выздоровленію въ настоящемъ и предварить возвратъ болѣзни на будущее время;

укрѣпить тѣлесныя силы, если это окажется нужнымъ.

Первое показаніе, то-есть уничтоженіе сложности болѣзни, приводится въ исполненіе на основаніи общихъ терапевтическихъ правилъ. Нечистоты гастриче-

скія удаляются посредствомъ разрѣшающихъ рвотныхъ и слабительныхъ, а всеобщее полнокровіе уменьшается кровопусканіемъ. Всѣ вообще болѣзненные процессы, присоединившіеся къ существующей уже въ организмѣ хронической болѣзни и притомъ запрещающіе употребленіе лимана, необходимо должны быть, предъ начатіемъ леченія, устранены соотвѣтствующими медицинскими средствами: тогда только можно приступать къ исцѣленію хроническаго недуга.

Чтобы выполнить второе и главное показаніе, то, для способствованія скорѣйшему и совершенному выздоровленію, только въ особенныхъ случаяхъ, именно при сильномъ упорствѣ болѣзни, нужно иногда, во время пользованія лиманными ваннами, прибѣгать къ употребленію внутрь лекарственныхъ веществъ. Въ нѣкоторыхъ болѣзняхъ, какъ-то: въ ревматизмѣ, въ опухоляхъ суставовъ, въ параличѣ и въ сведеніи членовъ, страждущія части, предъ принятіемъ ванны, натираются камфорнымъ спиртомъ, нефтью, летучею мазью или какими-нибудь другими раздражающими средствами: это дѣлается, чтобы увеличить чувствительность кожи, усилить всасываніе и возбудить болѣе дѣятельности въ болѣзненныхъ частяхъ. Язвы должны быть, ежедневно по два раза, перевязываемы съ примочками или мазями, соотвѣтствующими свойству и характеру язвъ. Волненіе крови, происходящее иногда послѣ употребленія ваннъ, успокоивается всего лучше содовыми порошками. Для возбужденія аппетита и улучшенія пищеваренія, употребляются настои горькихъ травъ: тысячелистника, горечавки полыни, также оранжевый эликсиръ, вино и водка въ маломъ количествѣ. Что касается до предохраненія отъ возврата болѣзни, то для этого необходимо избѣгать всѣхъ тѣхъ причинъ, которыя произвели болѣзнь, въ особенности беречься простуды; поэтому, въ продолженіе нѣсколькихъ недѣль послѣ курса леченія, надобно одѣваться тепло и стараться постепенно пріучать тѣло къ холодной температурѣ.

Болѣзни, въ которыхъ лиманныя ванны, во всѣхъ видахъ, какъ водяныя, такъ и грязныя, могутъ быть употребляемы съ пользою, по указаніямъ опыта, суть слѣдующія:

1) *Золотуха:* Лиманныя ванны оказываются единственнымъ, дѣйствительнѣйшимъ средствомъ для исцѣленія золотушной болѣзни (scrophulae), не только въ слабой ея степени, но и когда, вслѣдствіе болѣзненно-измѣненной жизнедѣятельности сосудистой и преимущественно лимфатической системы, болѣзнь эта обнаруживается значительными затверденіями, застоями, опухолями и патологическими произведеніями различныхъ органовъ. Химическія составныя частицы лиманныхъ ваннъ, посредствомъ усиленнаго процесса всасыванія, производятъ въ организмѣ возвышеніе и измѣненіе дѣятельности железъ лимфатической системы и органовъ отдѣленій и изверженій, разжижаютъ притомъ массу соковъ и

размягчаютъ и разрѣшаютъ отвердѣніе различныхъ частей тѣла; по всему этому, лиманныя ванны могутъ быть съ совершенною пользою употребляемы во всѣхъ почти видахъ золотухи.

При выборѣ того или другаго способа употребленія лиманныхъ ваннъ отъ золотухи, необходимо обращать особенное вниманіе на ея видъ и характеръ. Въ торпидныхъ формахъ болѣзни нужно употреблять такого рода лиманныя ванны, которыя бы съ энергіею обнаруживали возбуждающія и разрѣшающія свойства; таковы ванны теплыя: водяныя и грязныя. Если же золотуха является съ характеромъ эретизма (раздражительности), то къ пользованію лиманными ваннами слѣдуетъ приступать съ осторожностью; въ этомъ видѣ болѣзни всего болѣе соотвѣтственны купанья въ лиманѣ, и притомъ полезно присоединять употребленіе успокоительныхъ средствъ.

Способъ леченія золотухъ лиманными ваннами долженъ быть также различенъ, смотря по частямъ тѣла, гдѣ образовалась болѣзнь.

Если болѣзнь выражается гипертрофическимъ состояніемъ и затвердѣніемъ лимфатическихъ железъ, особенно около-ушныхъ, подчелюстныхъ и шейныхъ, то употребляются съ пользою теплыя водяныя ванны; самыя же опухоли ежедневно въ продолженіе цѣлаго часа обкладываются, въ видѣ припарокъ, грязью, разведенною нагрѣтой водой изъ лимана до извѣстной густоты и температуры. Впрочемъ, этого рода холодныя опухоли, переходя въ размягченіе, разрѣшаются весьма медленно, отъ постепеннаго и почти непримѣтнаго процесса обратнаго всасыванія; иногда подобная опухоль превращается въ нарывъ, изъ котораго впослѣдствіи образуется золотушная язва.

При золотушныхъ воспаленіяхъ глазъ (blepharitis scrophulosa), особенно въ мейбоміевыхъ железкахъ вѣкъ (glandulae meibomianae), если воспалительные припадки уничтожены уже приличными стредствами, купанье въ лиманѣ оказывается всегда цѣлебнымъ. Нужно только во время ваннъ остерегаться, чтобы лиманная вода не попала въ глаза; въ противномъ случаѣ, воспалительное состояніе ихъ можетъ легко увеличиться.

Гноетеченіе изъ уха (otorrhaea) уступаетъ обыкновенно употребленію теплыхъ водяныхъ ваннъ и спринцованію слуховой полости лиманною водою, согрѣтою до температуры принимаемыхъ ваннъ. Спринцованіе должно производиться два раза въ день, съ тѣмъ, чтобъ послѣ того слуховая полость слегка закрывалась корпіею или хлопчатою бумагою, не много напитанною той же водою.

Если золотухою поражены легкія и она образовала въ нихъ такъ называемые легочные бугорки, то пользованіе лиманомъ, хотя онъ можетъ разрѣшать подобныя туберкулозныя отложенія въ другихъ частяхъ тѣла, вовсе

запрещается, такъ какъ вода лимана содержитъ въ себѣ и такія вещества, которыя дѣйствуютъ вредоносно на дыхательные органы.

Въ фунгозныхъ опухоляхъ золотушнаго свойства, поражающихъ сочлененія, особенно колѣнные суставы (tumores albi articulorum), употребляются съ пользою, а иногда и съ совершеннымъ успѣхомъ, разводныя грязныя ванны и ежедневная обкладка болѣзненныхъ частей припарками, приготовленными, по вышепоказаннымъ правиламъ, изъ грязи.

Употребленіе теплыхъ водяныхъ ваннъ составляетъ довольно надежное средство противъ незастарѣлаго нагноенія бедреннаго сустава (coxarthrocace), если оно происходитъ отъ золотушной причины и если притомъ признаки болѣзни этой являются съ характеромъ хроническимъ.

Золотуха, обнаруживаясь въ брюшной полости пораженіемъ печени, селезенки, поджелудочной железы (pancreas), брижейныхъ гландъ, дѣторадныхъ частей и другихъ органовъ, производитъ въ нихъ различныя болѣзненныя измѣненія, какъ-то: затвердѣнія, гипертрофическія отложенія и т. п. Во всѣхъ этихъ случаяхъ разводныя и натуральныя грязныя ванны дѣйствуютъ съ отличнымъ успѣхомъ.

О золотушныхъ язвахъ и сыпяхъ будетъ сказано ниже, при изложеніи вообще накожныхъ болѣзней.

2) *Брюшное полнокровіе.* Если полнокровіе этого рода (plarhora abdominalis) развилось до извѣстной степени, то служитъ не только поводомъ къ образованію геморроя, ломоты и другихъ хроническихъ страданій пищеварительныхъ органовъ, но подвергаетъ иногда и прочія полости тѣла болѣзненному процессу. Для излеченія брюшнаго полнокровія употребляются, съ испытанною пользою, купанья въ лиманѣ и теплыя водяныя ванны, которыя, особеннымъ вліяніемъ на сосудистую систему и своими растворяющими и разрѣшающими силами, разлагаютъ излишнее количество венозной крови и удаляютъ ее изъ организма различными путями.

3) *Геморрой.* Подъ словомъ „геморрой“ (haemorrhoides) разумѣются здѣсь не только періодическія кровоизверженія чрезъ вены и слизистыя оболочки заднепроходной кишки и прочихъ отдѣлительныхъ органовъ, но и тѣ припадки и приливы геморроидальной крови, которые обращаются къ другимъ, болѣе или менѣе важнымъ частямъ тѣла, какъ-то: къ желудку, къ легкимъ, къ мозгамъ,къ становой жилѣ, къ глазамъ и т. п., образуя въ нихъ кровотеченія или отложенія разныхъ патологическихъ продуктовъ.

Въ нѣкоторыхъ формахъ геморроидальныхъ болѣзней, лиманныя ванны, изобилуя сѣрными частицами, оказываются весьма полезными: онѣ цѣлебно дѣйствуютъ на кровоносную систему, усиливая дѣятельность ея, въ особенности воротной вены и брюшныхъ крововозвратныхъ жилъ. Если геморроидальные

припадки обнаруживаются тягостною болью головы, затылка и поясницы, запорами или легкимъ поносомъ, то въ такихъ случаяхъ могутъ быть назначаемы купанья въ лиманѣ, по одному или по два раза въ день, а также и сидячія ванны (sitzbaeder), приготовленныя изъ холодной лиманной воды, причемъ вообще должно оставаться въ водѣ около 6 минутъ, не болѣе. Но когда критическія отдѣленія и изверженія геморроя, скрываясь изъ заднепроходной кишки, мѣста своего обыкновеннаго проявленія, обращаются къ другимъ важнымъ органамъ тѣла, какъ-то: къ желудку, къ печени, селезенкѣ и т. п., и производятъ въ нихъ застои, затвердѣнія и разные другіе болѣзненные процессы, то въ подобныхъ аномаліяхъ геморроидальной болѣзни, разводныя грязныя ванны дѣйствуютъ съ хорошимъ успѣхомъ. Противъ геморроя мочевыхъ путей и накожныхъ сыпей, проявившихся вслѣдствіе геморроидальнаго худосочія, употребляются съ пользою: сначала теплыя водяныя ванны въ извѣстномъ количествѣ, а потомъ упомянутыя выше сидячія ванны. Больные, одержимые частыми геморроидальными приливами къ груди и кровохарканіемъ, не должны, ни подъ какимъ видомъ, пользоваться лиманными ваннами.

Отъ употребленія лиманныхъ ваннъ, различные геморроидальные припадки и приливы направляются болѣе и болѣе къ заднепроходной кишкѣ и производятъ въ ней такъ называемыя шишки и кровоизверженія, которыя, однако, впослѣдствіи исчезаютъ, если всѣ внутреннія ихъ причины устранятся.

4) *Ломота.* Благодѣтельнымъ вліяніемъ своимъ на сосудистую систему и на органы питанія и отдѣленій, лиманныя ванны измѣняютъ болѣзненную дѣятельность всей растительной сферы; отсюда объясняется, почему онѣ облегчаютъ и исцѣляютъ ломоту (arthritis).

Пользованіе лиманными ваннами не дозволяется во время періодическихъ пароксизмовъ этой болѣзни, которые, являясь въ различныхъ видахъ, не представляютъ ничего инаго, какъ только несовершенныя критическія разрѣшенія патологическаго ея процесса, а также и стремленія цѣлительной силы организма извергнуть болѣзненно измѣненныя вещества. Въ обыкновенныхъ формахъ ломоты, которыя обнаруживаются безъ всякаго сложенія, теплыя водяныя ванны оказываются почти всегда спасительными. Если же ломота застарѣлая и, поражая суставы, произвела, выпотѣніями различныхъ массъ, сведеніе членовъ и разстройство органовъ, притомъ соединилась еще и съ другими патологическими состояніями, то въ такомъ случаѣ съ пользою служатъ грязныя ванны, какъ натуральныя, такъ и разводныя: тутъ также иногда употребляется и внутреннее леченіе соотвѣтствующими медицинскими средствами.

5) *Ревматизмъ.* Лиманныя ванны сильно возбуждаютъ испарину тѣла и притомъ возвышаютъ жизнедѣятельность въ разныхъ органахъ отдѣленія и извер-

женія; поэтому онѣ могутъ быть причислены къ самымъ дѣйствительнымъ средствамъ излеченія въ ревматическомъ процессѣ.

Хроническіе ревматизмы, которые, поражая только мышцы, связки и сухожилыя растяженія (aponeuroses), причиняютъ въ нихъ, при движеніяхъ, различнаго свойства боли, обыкновенно уступаютъ скоро принятію теплыхъ, водяныхъ, лиманныхъ ваннъ. Но если болѣзнь, долго продолжаясь и переходя постепенно отъ наружныхъ къ болѣе внутри лежащимъ мускуламъ, поразила наконецъ важные въ полостяхъ заключенные органы и тѣмъ, въ соединеніи съ другими страданіями, значительно разстроила животную экономію, то въ такомъ случаѣ необходимо обратиться къ пользованію грязными ваннами, какъ натуральными, такъ и разводными. По окончаніи успѣшнаго курса леченія, въ томъ или другомъ видѣ, весьма полезно еще купаться въ лиманѣ нѣсколько недѣль сряду: этимъ удерживаются возвраты ревматическихъ болей и тѣло болѣе или менѣе предохраняется отъ простуды.

Въ остромъ ревматизмѣ (rheumatismus acutus), который, по большей части, сопровождается лихорадочными движеніями и флегмонознымъ воспаленіемъ пораженныхъ частей тѣла, лиманныя ванны должны быть вовсе запрещаемы: онѣ могутъ легко послужить къ ожесточенію ревматическихъ болей.

6) *Завалы брюшныхъ внутренностей.* Вслѣдствіе предшествовавшихъ перемежающихся лихорадокъ и хроническихъ воспаленій нѣкоторыхъ частей брюшной полости, образуются весьма часто завалы брюшныхъ внутренностей (obstructiones viscerum abdominalium), въ особенности затвердѣнія печени и селезенки. Эти завалы и затвердѣнія значительно уменьшаются отъ употребленія разводныхъ, грязныхъ, лиманныхъ ваннъ: чему объясненія должно искать въ томъ, что, дѣйствіемъ этихъ ваннъ, масса сгустившихся въ завалахъ соковъ размягчается и разжижается и процессъ обратнаго ихъ всасыванія усиливается возвышенною дѣятельностью брюшныхъ органовъ.

7) *Хроническія страданія желудка и кишечнаго канала.* Только тѣ формы хроническаго страданія желудка и кишечнаго канала могутъ быть излечены оживляющимъ дѣйствіемъ лимана, которыя, вслѣдствіе слабости и общаго атоническаго состоянія сосудистой и нервной системы пищеварительныхъ органовъ, обнаруживаются: давленіемъ въ желудочной сторонѣ (scorbiculum cordis), изжогою, тошнотою, образованіемъ вѣтровъ, вздутостію живота, болѣзненной раздражительностью брюшныхъ нервовъ съ измѣненнымъ отдѣленіемъ желчи и слизистыхъ мокротъ, легкою рвотою, лишеніемъ аппетита, головною болью, блѣднымъ цвѣтомъ лица, частыми запорами и т. п. Въ такихъ случаяхъ слѣдуетъ сначала принять извѣстное число теплыхъ водяныхъ ваннъ умѣренной температуры, а потомъ обратиться къ купанью въ лиманѣ по два раза въ день.

8) *Болѣзни грудной полости.* Въ числѣ хроническихъ болѣзней, возникающихъ въ грудной полости, весьма немногія могутъ быть пользуемы лиманными ваннами: это потому, что въ груди главную роль играетъ артеріозная кровь, которая не легко переноситъ нѣкоторыя составныя частицы лимана. Но лиманъ дѣйствуетъ весьма благодѣтельно на измѣненіе венозной крови, распространяющейся въ животѣ съ значительнымъ перевѣсомъ, а посему пользованіе имъ допускается иногда въ простомъ, не очень застарѣломъ и простудномъ катаррѣ слизистыхъ оболочекъ гортани дыхательнаго горла, также въ нѣкоторыхъ формахъ удушья (asthma), образовавшагося отъ ревматическихъ, ломотныхъ и лишайныхъ перенесеній (metastasis) на грудобрюшный нервъ (nervus pneumo-gastricus), безъ измѣненія впрочемъ въ его органическомъ составѣ.

9) *Болѣзни мочевыхъ путей и половыхъ органовъ.* Изъ разъясненнаго общаго вліянія лиманныхъ ваннъ на разныя системы и органы тѣла явствуетъ, что онѣ съ пользою могутъ быть употреблены и въ нѣкоторыхъ изъ сихъ болѣзней.

Противъ перелоя и хроническихъ слизотеченій мочеваго пузыря, произшедшихъ отъ золотушныхъ, ломотныхъ и геморроидальныхъ причинъ, съ вѣрнымъ успѣхомъ дѣйствуютъ сначала теплыя водяныя лиманныя ванны, а потомъ купанье въ самомъ лиманѣ; впрочемъ, если эти болѣзненные случаи сопровождаются, хотя бы и слабыми признаками воспалительнаго состоянія, то пользованіе лиманомъ никакъ не должно быть дозволяемо.

Въ отвердѣніяхъ яичекъ (indurationes testiculorum), образовавшихся отъ простуды и послѣ предшествовавшаго перелоя, съ пользой употребляются грязныя разводныя ванны.

Теплыя водяныя и грязныя ванны умѣренной температуры составляютъ превосходное средство противъ задержанія мочи, произшедшаго вслѣдствіе онѣмѣнія и слабости мочеваго пузыря.

Въ пріостановленіяхъ регулъ и другихъ различныхъ аномаліяхъ мѣсячныхъ очищеній, происходящихъ отъ уменьшенія дѣятельности маточной системы вслѣдствіе простуды, застоевъ въ брюшныхъ внутренностяхъ и отвердѣній волоконъ матки, съ отличнымъ успѣхомъ употребляются сначала теплыя водяныя ванны умѣренной температуры, а потомъ ежедневныя купанья въ лиманѣ.

Въ бѣляхъ (fluor albus) оказывались весьма полезными теплыя водяныя и разводныя грязныя ванны умѣренной температуры. Впрочемъ это бывало только въ тѣхъ случаяхъ, когда болѣзнь не сопровождалась воспалительнымъ характеромъ и если, образовавшись вслѣдствіе остановившихся мѣсячныхъ очищеній изъ застоевъ въ системѣ воротной вены, находила себѣ поддержку въ разныхъ разстройствахъ брюшныхъ органовъ, въ золотушномъ сложеніи и во-

обще въ худосочіи. Если же причину, вызывающую бѣли, составляетъ слабость маточной системы, то въ такомъ случаѣ для излеченія ихъ можно назначать только одни купанья въ лиманѣ, по разу въ день.

Лиманныя ванны, особенно грязныя, употребляются тоже съ отличнымъ успѣхомъ въ нѣкоторыхъ формахъ застарѣлой сифилитической болѣзни. Такъ называемые „первичные“ виды сифилиса (syphilis localis s. primaria), являющіеся преимущественно въ половыхъ частяхъ, не подлежатъ лиманному лечению, по причинѣ всегда сопровождающаго ихъ раздражительнаго и воспалительнаго состоянія; они должны быть пользуемы приличными фармацевтическими средствами. Но въ явленіяхъ сифилиса „вторичныхъ“ или послѣдственныхъ (syphilis secundaria s. consecutiva), ядъ заразы, скрываясь изъ мѣстъ первоначальнаго появленія своего, принимаетъ разные виды другихъ болѣзней и долгое время существуетъ въ тѣлѣ, не обнаруживая явными признаками своего присутствія: въ такихъ случаяхъ, грязныя лиманныя ванны оказываются особенно полезными, потому что скоро снимаютъ личину съ замаскированной болѣзни и заставляютъ ее возвратиться въ прежнее мѣсто развитія. Въ хронической сифилитической жабѣ (angina siphilitica), которая поражаетъ полость зѣва, преимущественно небную занавѣску (velum palatinum) и миндалеобразныя железы (tonsillae), причемъ сіи послѣднія опухаютъ и оттого происходитъ значительная боль при глотаніи и перемѣна въ голосѣ при выговорѣ, теплыя водяныя и грязныя ванны дѣйствуютъ особенно успѣшно. Противъ затверденій паховыхъ железъ венерическаго свойства (bubo inveteratus), которыя не разрѣшались даже послѣ методическаго употребленія меркуріальныхъ средствъ, разводныя грязныя ванны умѣренной температуры оказывались весьма цѣлебными. Ревматалгія сифилитическаго происхожденія, появляющаяся въ разныхъ членахъ тѣла и сопутствуемая иногда болѣзненными отложеніями, преимущественно костяными (nodi), необходимо требуетъ грязныхъ ваннъ натуральныхъ или разводныхъ. Въ послѣдствіяхъ меркуріальной болѣзни и при венерическомъ худосочіи, проявляющемся въ страданіи лимфатическихъ железъ и слизистыхъ перепонокъ, какъ грязныя, такъ и водяныя ванны, особливо по содержанію въ нихъ сѣры, оказываются почти всегда спасительными.

10. *Болѣзни костяной системы.* Между хроническими болѣзнями костяной системы, употребленію лиманныхъ ваннъ наиболѣе уступаютъ: англійская болѣзнь (rhachitis), костяные наросты (exostoses), костоѣда (caries) и костоломъ (dolores osteocopi).

Въ англійской болѣзни, которая часто оставляетъ въ тѣлѣ значительныя увѣчья, сохраняемыя иногда на всю жизнь, купанье въ лиманѣ по нѣскольку разъ въ день считается лучшимъ цѣлебнымъ средствомъ. Кромѣ купанья, съ пользой также употребляются ванны, приготовленныя, на открытомъ

воздухѣ, изъ песку, находящагося на берегу лимана, который изобилуетъ соляными частицами. Дѣти, которыхъ исключительно поражаетъ эта болѣзнь въ ногахъ или въ черепѣ, радикально излечиваются отъ ней, пользуясь лиманными ваннами въ продолженіе двухъ или трехъ сезоновъ.

Лиманныя ванны могутъ быть иногда съ пользою назначаемы противъ костяныхъ наростовъ, которые представляютъ опухоли различнаго объема, развивающагося или съ наружной поверхности, или изнутри самой пораженной кости, вслѣдствіе противуестественнаго порожденія болѣзненныхъ массъ, измѣняющихъ нормальное строеніе ея существа. Если наросты эти произошли отъ золотушныхъ или отъ ломотныхъ худосочій и являются въ плотныхъ покрывалахъ цилиндрическихъ и плоскихъ, преимущественно берцовыхъ, плечевыхъ, локтевыхъ и черепныхъ костей, то въ такихъ случаяхъ разводныя грязныя ванны и ежедневныя, въ продолженіе часа, обкладыванія пораженныхъ частей тѣла припарками, приготовленными изъ грязи, оказываются нерѣдко весьма дѣйствительными. Иногда, вслѣдствіе реакціи, излишне возбужденной въ кровоносной системѣ, силою грязей увеличиваются приливы крови къ пораженнымъ частямъ и возобновляютъ въ нихъ воспалительное состояніе; тогда пользованіе ваннами надо непремѣнно пріостановить и стараться противувоспалительными средствами прекратить всѣ признаки воспаленія, обнаруживающагося въ костяныхъ наростахъ; въ противномъ случаѣ, наросты эти могутъ легко вскрыться въ видѣ костоѣдныхъ язвъ, которыя, впрочемъ, при дальнѣйшемъ употребленіи грязныхъ ваннъ нерѣдко сами заживаютъ. Вообще во время леченія грязными ваннами костяные наросты уменьшаются весьма медленно и почти непримѣтно; поэтому, для исцѣленія ихъ, одного лѣтняго курса часто оказывается недостаточно.

При тѣхъ формахъ костоѣды, которая вообще выражается въ болѣзненномъ измѣненіи костянаго вещества и сходствуетъ съ язвами въ мягкихъ частяхъ тѣла, съ успѣхомъ употребляются сначала теплыя водяныя ванны, а потомъ купанья въ лиманѣ. То и другое, однако, можетъ имѣть мѣсто только въ такихъ случаяхъ, когда костоѣда образовалась отъ золотухи, ломоты, ревматизма и вообще отъ пріостановленія привычныхъ отдѣленій, и когда она поражаетъ нагноеніемъ одну лишь наружную поверхность костей, на незначительномъ пространствѣ, не сопровождаясь лихорадочными движеніями и общимъ изнуреніемъ силъ организма. Вообще во время принимания ваннъ, пораженныя части тѣла должны быть тщательно и плотно перевязаны, дабы минеральная вода лимана не могла придти съ ними въ соприкосновеніе. Для радикальнаго излеченія, костоѣда требуетъ, по большей части, употребленія двухъ полныхъ курсовъ лиманныхъ ваннъ. Въ томъ видѣ костоѣды, который въ медицинѣ называется spina ventosa s. caries centralis (по русски „вѣтряная ость“),

пользованіе лиманными ваннами, по многимъ сдѣланнымъ наблюденіямъ, оказывалось всегда безполезнымъ.

Костоломъ, который, вслѣдствіе сифилитическаго худосочія, бросившагося на костяную систему, обнаруживается сильными и почти невыносимыми болями въ различныхъ костяхъ организма, уступаетъ, по большей части, благотворному дѣйствію натуральныхъ грязныхъ ваннъ. Часто случается видѣть, что больные, лишившіеся отъ мучительныхъ страданій свободнаго движенія членовъ, означенными ваннами освобождались совершенно отъ костолома, до того упорно сопротивлявшагося употребленію разныхъ фармацевтическихъ средствъ.

11. *Болѣзни нервной системы.* Лиманныя ванны, возбуждая и оживляя нервы и притомъ дѣйствуя на нихъ успокоивающимъ и укрѣпляющимъ образомъ, естественно доставляютъ значительную пользу въ нѣкоторыхъ нервныхъ болѣзняхъ.

Въ нѣкоторыхъ формахъ истерики, лиманныя ванны дѣйствуютъ благотворно. Если истерическіе припадки обнаруживаются такимъ болѣзненнымъ состояніетъ маточной системы и узловатыхъ нервовъ, брюшныхъ органовъ, которое заключается въ возвышенной раздражительности и чувствительности оныхъ и зависитъ отъ бѣлей и неправильностей въ мѣсячныхъ очищеніяхъ, то въ такихъ случаяхъ съ пользой употребляются теплыя водяныя ванны умѣренной температуры. Истерика, явившаяся вслѣдствіе застоевъ брюшныхъ внутренностей и вскрывшихся накожныхъ сыпей, часто уступаетъ разводнымъ грязнымъ ваннамъ. Противъ мигрени, состоящей въ возвышенной чувствительности лобныхъ и височныхъ нервовъ, купанья въ лиманѣ и грязные припарки на пораженныя части головы оказываются весьма полезными. Въ болѣзненно-возвышенной раздражитетьности, распространившейся при истерикѣ на поверхностные нервы организма, благотворно дѣйствуютъ ежедневныя купанья въ лиманѣ, сначала по одному, потомъ по два раза въ день. Но въ истерическихъ припадкахъ, сопряженнымъ съ біеніемъ сердца и волненіемъ въ кровоносной системѣ, употребленіе лиманныхъ ваннъ вовсе запрещается; ибо замѣчено, что въ такихъ случаяхъ болѣзненныя явленія весьма часто подвергались ожесточенію. Само-собою разумѣется, что существенное условіе успѣшнаго пользованія истерики лиманными ваннами состоитъ въ душевномъ спокойствіи больныхъ, которое во время курса леченія не должно быть ничѣмъ возмущаемо.

Въ ипохондріи употребляются съ пользою разводныя грязныя ванны умѣренной температуры, но только въ такихъ случаяхъ, когда означенное страданіе находится въ причинной связи съ застоями брюшныхъ внутренностей или съ геморроидальными припадками, и притомъ, не распространяясь по все-

му организму, выражается преимущественно въ болѣзненно-возвышенной раздражительности и чувствительности узловатой системы брюшныхъ нервовъ.

Противъ нервныхъ болей поясницы (lumbago) и сѣдалищнаго нерва (isahias), происшедшихъ вслѣдствіе ушиба или пріостановленія обычнаго пота, натуральныя грязныя ванны дѣйствуютъ весьма успѣшно. Боли, образовавшіяся отъ худо залеченныхъ ранъ и послѣ перелома костей, уничтожаются употребленіемъ разводныхъ грязныхъ ваннъ.

По нѣкоторымъ наблюденіямъ, произведеннымъ надъ больными, одержимыми „болью въ лицѣ“ (prosopalgia, tic douloureux), оказывались полезными теплыя водяныя ванны, если болѣзнь образовалась вслѣдствіе ревматическихъ, геморроидальныхъ или лишайныхъ причинъ. Въ случаяхъ же, когда боль въ лицѣ бываетъ послѣдствіемъ ломоты, застоевъ брюшныхъ внутренностей и пріостановленія естественныхъ или привычныхъ отдѣленій, значительныя облегченія доставлялись грязными ваннами, разводными и натуральными, съ употребленіемъ, кромѣ того, ежедневно въ продолженіе часа и болѣе, грязныхъ припарокъ на страждущія части лица.

Въ онѣмѣненіяхъ членовъ и параличахъ, которые обнаруживаются только слабостью и уменьшеніемъ дѣятельности въ раздражительной и чувствительной сферѣ нервной системы, вслѣдствіе долго продолжавшагося ревматизма, ломоты, геморроя и послѣ нервной горячки, теплыя водяныя и грязныя лиманныя ванны умѣренной температуры составляютъ превосходное цѣлебное средство, если только при этомъ не замѣчается совершенной потери жизненной силы пораженныхъ нервовъ или органическаго въ составѣ ихъ измѣненія. Но когда, при пользованіи паралича лиманными ваннами, нужно произвесть въ тѣлѣ, кромѣ раздраженія и оживленія, еще другія динамическія измѣненія, преимущественно въ органахъ отдѣленія и изверженія, то температура ваннъ должна быть возвышеннѣе и время, которое больной остается въ нихъ, продолжительнѣе, нежели при ваннахъ, принимаемыхъ только съ цѣлью оживлять и раздражать поверхностные нервы. При значительной слабости въ онѣмѣлыхъ частяхъ тѣла, весьма полезно растирать оныя, предъ употребленіемъ ваннъ, нефтью или другими оживляющими спиртами, что много содѣйствуетъ успѣху леченія.

12. *Болѣзни накожныя.* Кому извѣстна тѣсная связь и взаимное отношеніе, въ какихъ находятся внутренніе органы съ наружными покровами, тотъ знаетъ, что отвратительныя хроническія сыпи, язвы и другія патологическія отложенія суть не иное что, какъ слѣдствія и признаки глубоко гнѣздящагося въ тѣлѣ болѣзненнаго процесса, который, проникая организмъ во всѣхъ направленіяхъ, часто переноситъ свои продукты на кожу полукритическимъ ихъ разрѣшеніемъ.

Лиманныя ванны, возвышая и измѣняя жизнедѣятельность кожи, могутъ быть съ особеннымъ успѣхомъ употребляемы въ нѣкоторыхъ хроническихъ сыпяхъ (exanthemata) и язвахъ (ulcera), когда причины, вызывающія эти болѣзненныя явленія на общіе покровы, состоятъ въ золотухѣ, ломотѣ, геморроѣ и разныхъ остротахъ органовъ какъ отдѣлительныхъ, такъ и пищеварительныхъ.

Такъ называемыя „печеночныя пятна“ (ephelis), темно-желтаго цвѣта и различной величины, являющіяся бо́льшею частью вслѣдствіе страданій печени, излечиваются обыкновенно теплыми водяными или разводными грязными лиманными ваннами.

Въ нѣкоторыхъ формахъ лишая (herpes), поражающихъ разныя части тѣла съ бо́льшимъ или меньшимъ уклоненіемъ отъ нормальнаго состоянія покрывающей ихъ кожи, теплыя водяныя и разводныя грязныя ванны оказываются почти всегда полезными.

Мучительная болѣзнь, называемая „паршами“ (tinaca capitis), при которой голова, иногда во всемъ ея объемѣ, покрывается отвратительными струпьями, если произошла отъ золотушнаго худосочія, весьма часто совершенно излечивается употребленіемъ теплыхъ водяныхъ ваннъ и грязныхъ припарокъ на голову.

Въ чесоткѣ значительную пользу доставляютъ теплыя водяныя ванны и растиранія чесоточныхъ частей тѣла такъ называемою лиманною тиною; при такомъ пользованіи чесотка, бросившаяся съ мѣста первоначальнаго своего образованія на внутренніе органы, опять переходитъ на общіе покровы тѣла, съ которыхъ наконецъ и совсѣмъ исчезаетъ.

Сыпи венерическаго свойства (обозначаемыя въ дерматологіи подъ наименованіями: acne и rupia syphilitica), могутъ быть иногда излечиваемы соразмѣрнымъ употребленіемъ разводныхъ грязныхъ ваннъ.

Изъ язвъ, съ успѣхомъ могутъ быть пользуемы лиманными ваннами только такія, которыя образовались на разныхъ частяхъ тѣла вслѣдствіе сопряженнаго съ ними общаго скрофулёзнаго, артритическаго или геморроидальнаго худосочія организма. Въ золотушныхъ и лишайныхъ язвахъ, съ особенною пользою употребляются сначала теплыя водяныя ванны; потомъ купанья въ лиманѣ, а противъ ломотныхъ язвъ весьма благодѣтельно дѣйствуютъ иногда разводныя грязныя ванны. Дѣйствіе тѣхъ и другихъ видовъ ваннъ, при пользованіи язвъ, обнаруживаются вообще въ томъ, что онѣ, возбуждая жизненность язвы и около-лежащихъ частей, способствуютъ измѣненію качества гноя и болѣе свободному его отдѣленію; притомъ органическія силы побуждаются ими къ образованію грануляцій и къ отдѣленію болѣзненныхъ нарощеній. Вообще при пользованіи язвъ лиманными ваннами, необходимо обращать строгое

вниманіе на ихъ характеръ и сложность, дабы опредѣлить, не нужно-ли, кромѣ того, употребить соотвѣтствующія, наружныя или внутреннія, фармацевтическія средства. Притомъ во всѣхъ способахъ пользованія лиманомъ должно принять за правило, чтобы члены, пораженные какими бы то ни было язвами, сверхъ надлежащихъ перевязокъ,плотно покрыты были или вощанкою или липкимъ пластыремъ, а гдѣ есть возможность, то всего лучше тонкою свинцовою пластинкою; иначе неизбѣжно послѣдуетъ воспаленіе какъ самыхъ язвъ, такъ и лежащихъ около нихъ частей тѣла.

Исчисливъ роды болѣзней, гдѣ цѣлебная сила лиманныхъ водъ и грязей, при правильномъ ихъ употребленіи, является положительно благотворною, остается присовокупить мѣстное замѣчаніе, что пользованіе одесскими лиманами имѣетъ еще свойство предохранять пользующихся ими отъ поносовъ, свирѣпствующихъ здѣсь лѣтомъ, преимущественно между дѣтьми. Причину этой патологической особенности края должно приписать чрезвычайному дневному жару и несоразмѣрной свѣжести ночей, коими отличается здѣшнее лѣто: вслѣдствіе сильныхъ, продолжительныхъ жаровъ, дѣятельность кожи, усиленная значительно на счетъ другихъ жизненныхъ отправленій, легко истощается, или, отъ простуды при свѣжести ночей, пріостанавливается, и тѣмъ производится раздраженіе и воспалительное состояніе въ кишечномъ каналѣ, отъ котораго раждаются поносы, какъ простые, такъ и кровяные. Правильное употребленіе лиманныхъ ваннъ, возстановляя равновѣсіе между различными силами организма, оказывается естественно полезнымъ къ предотвращенію такихъ болѣзненныхъ случаевъ. Этотъ фактъ, засвидѣтельствованный многими опытами, подтверждается еще слѣдующимъ наблюденіемъ: холерная эпидемія, свирѣпствовавшая въ лѣтніе мѣсяцы 1848 года, въ Новороссійскомъ краѣ, не пощадила и жителей въ окрестностяхъ Гаджибейскаго лимана; множество ихъ пало жертвами этой смертельной болѣзни; но въ лиманскомъ отдѣленіи Одесской городской больницы въ это время, для пользованія отъ различныхъ хроническихъ недуговъ, находилось болѣе 80 больныхъ, лечившихся, кто купаньями въ лиманѣ, кто теплыми водяными и грязными ваннами, и изъ нихъ ни одинъ не подвергнулся холерѣ.

Употребленіе лиманныхъ ваннъ, въ какомъ бы то ни было видѣ, на основаніи опытовъ, совершенно воспрещается:

1) Въ болѣзняхъ, сопровождающихся лихорадочными явленіями, куда относятся всѣ роды горячекъ, равно воспаленія и накожныя горячечныя сыпи.

2) Въ болѣзняхъ съ истощеніемъ тѣла, какъ-то: въ чахоткѣ (phthisis), въ сухоткѣ (tabes), въ изнурительномъ поносѣ (diarrhaea colli quativa) и въ мочеистощеніи.

3) Въ водяной, грудной и брюшной болѣзняхъ, соединенныхъ съ органическими измѣненіями грудныхъ и брюшныхъ органовъ и сопутствуемыхъ изнурительною лихорадкою.

4) При болѣзни цынготной, во всѣхъ ея степеняхъ и видахъ.

5) При кровохарканіи и вообще при болѣзненныхъ кровотеченіяхъ, а потому при текучемъ геморроѣ и во время періодическаго очищенія женщинъ.

6) Въ болѣзняхъ сердца употребленіе лиманныхъ ваннъ ни подъ какимъ видомъ не должно быть допускаемо.

7) При выпаденіи матки и прямой кишки, пользованіе лиманомъ опасно.

8) Въ послѣднихъ мѣсяцахъ беременности женщинъ употребленіе лиманныхъ ваннъ воспрещается; но въ первой ея половинѣ оно оказывалось весьма полезнымъ.

Лиманское отдѣленіе Одесской городской больницы, или такъ называемый *лѣтній госпиталь*, пользуется лучшею мѣстностью въ отношеніи прилегающихъ къ нему окрестностей. Садъ, разведенный возлѣ этой больницы, примыкаетъ къ хутору Волохова (бывшему Десмета), гдѣ имѣется лучшій въ окрестности Одессы садъ, по развитію деревъ, которыя достигаютъ здѣсь своихъ естественныхъ размѣровъ. Къ тому же окрестности состоятъ изъ людныхъ хуторовъ: Усатова, Нерубайскаго, Большаго и Малаго Куяльниковъ и Фоминой-Балки, которые, только по названію хутора, а на самомъ дѣлѣ зажиточныя села и деревни. Ничего этого не имѣетъ лечебница, устроенная г. Андріевскимъ, но за то она ближе къ лиману, въ то время, какъ городская больница въ верстѣ отъ купалень, такъ что больныхъ нужно перевозить.

Въ отдѣленіи городской больницы пользуются безплатно или съ платою 3 р. 43 к. с. отъ больнаго въ мѣсяцъ, причемъ бѣлье, помѣщеніе и пища отъ больницы.

Лечебный сезонъ начинается съ наступленіемъ хорошей лѣтней погоды, т. е. съ половины или конца мая и до первыхъ чиселъ сентября, до равноденственныхъ холодовъ.

На основаніи оффиціальныхъ свѣдѣній, о больныхъ находившихся на пользованіи въ лиманскомъ отдѣленіи Одесской городской больницы (*) мы предлагаемъ слѣдующіе выводы за 6 лѣтъ:

	Всѣхъ пользовалось.	Получили облегченіе.	Осталось безъ перемѣны.
Въ 1846 году	132	118	14
— 1847 —	100	96	4
— 1848 —	101	94	7

(*) Жур. мин. внутр. дѣлъ на 1848 годъ, кн. VII.

— 1849 —	104	97	7
— 1850 —	107	100	7
— 1851 —	119	114	5
Итого . .	663	619	44

т. е. среднимъ числомъ на $111^1/_2$ пользовавшихся, получили облегченіе $103^1/_6$ и остались безъ перемены $7^1/_3$.

Подобную лечебницу предлагалъ устроить г. Барановичъ въ г. Ново-Миргородѣ; тождественность состава воды и ила, въ озерѣ Лонго, съ лиманными въ окрестности Одессы, дозволила ему многихъ пользовать съ успѣхомъ, но онъ встрѣчалъ всегда затрудненіе въ медицинскомъ начальствѣ, пока это озеро не обратилось въ солонецъ, вслѣдствіе общаго уменьшенія въ краѣ водъ.

Море доставляетъ также средство къ врачеванію многихъ болѣзней. Независимо отъ того, что оно представляетъ важный гигіеническій источникъ, оно оказывается полезнымъ для укрѣпленія разслабленныхъ и истощенныхъ предшествовавшими болѣзнями организмовъ: при разстройствѣ желудка, половыхъ и нѣкоторыхъ другихъ органовъ, въ разныхъ родахъ нервныхъ болѣзней, въ спазмахъ, истерикахъ, ипохондріяхъ, при расположеніи къ простуднымъ болѣзнямъ, зависящимъ отъ особой чувствительности кожи, и въ болѣзняхъ железистой или лимфатической системы, какъ-то: золотухѣ, хроническихъ накожныхъ сыпяхъ и прочія.

Леченіе морскими купаньями обыкновенно начинается съ половины іюня и рѣдко когда съ первыхъ его чиселъ, потому что съ этого времени только вода достаточно нагрѣвается въ морѣ. Вообще же замѣчено, что вѣтры съ береговъ Кавказа приносятъ холодную воду. Въ августѣ купанья обыкновенно прекращаются, такъ что сезонъ для пользованія моремъ страждущихъ, продолжается въ году никакъ не болѣе двухъ мѣсяцевъ.

Въ прежнее время, когда заграничные паспорты были дороги, въ Одессу съѣзжались больные изъ многихъ губерній для купанья въ морѣ; теперь число ихъ значительно уменьшилось.

Нельзя не замѣтить, что Одесса для пользованія морскими купаньями представляетъ одно лишь удобство — это возможность совѣтоваться съ врачами. Всѣ остальныя условія отрицательны для больныхъ. Нестерпимый лѣтній зной, пыль, составляющая здѣсь третій и самый вѣскій элементъ воздуха, городской запахъ, дороговизна квартиръ и часто невозможность имѣть ихъ вблизи моря, дороговизна содержанія лошадей, а потому и извощиковъ, дурно вымощенныя улицы и, главное, необходимость спускаться къ морю и подниматься отъ него въ тѣхъ самыхъ мѣстахъ, гдѣ постоянною вереницею тянутся обозы къ пристани и изъ пристаней, такъ что надобно проѣзжать чрезъ

сплошныя массы пыли, въ которой почти можно задохнуться, и наконецъ купаться въ морѣ ниже бульвара, также подъ пылью, которая иногда разносится на версту по морю, все это не можетъ дѣйствовать благопріятно на больнаго, въ гигіеническомъ отношеніи. Ко всему этому и плата за купанье, въ устроенныхъ для того купальняхъ, также высока: отъ 10 до 15 коп. за одинъ разъ. Для того же, кто не можетъ имѣть экипажа, необходимо, тотчасъ послѣ купанья, подниматься на лѣстницу въ 204 ступени.

Всѣ эти причины заставили врачей совѣтовать больнымъ ѣздить въ выселокъ колоніи Либенталь, находящійся на берегу моря, въ 14 верстахъ отъ Одессы, извѣстный подъ именемъ колоніи Лустдорфъ. Здѣсь можно имѣть незатѣйливые, но чистые нѣмецкіе домики, пользоваться свѣжимъ и непыльнымъ воздухомъ, и быть вблизи отъ моря, хотя столъ не можетъ быть такъ разнообразенъ и гастрономиченъ, какъ въ Одессѣ.

Въ позднѣйшее время, въ самой Одессѣ, на берегу моря, на одной изъ террасъ, ниже бульвара, устроено Потаповымъ заведеніе теплыхъ морскихъ ваннъ, отчего оно и называется *Потаповскимъ*. За ванны платятъ отъ 50 до 75 коп. сер. въ одинъ разъ.

Кромѣ того въ окрестностяхъ Одессы существуютъ и *гидропатическія* заведенія. Первое изъ нихъ было устроенно въ $1^1/_2$ верстѣ отъ города, докторомъ Шорштейномъ, еще въ 1848 году и, не смотря на невыгодность положенія его и ограниченность средствъ, оно имѣло большой успѣхъ. Другая водолечебница устроена докторомъ Валицкимъ, въ 1854 году, въ колоніи Клейнъ-Либенталь, въ 14 верстахъ отъ Одессы, съ лиманными купаньями и грязями. Это заведеніе считается лучшею водолечебницею и въ ней за 50 и 60 руб. въ мѣсяцъ, можно имѣть квартиру, столъ, прислугу, медика, купанья и, въ извѣстные дни въ недѣли, ѣздить на счетъ заведенія въ Одессу.

Слѣдующія цифры могутъ показать успѣхъ этого заведенія:

	Было больныхъ.	Изъ нихъ выздоровѣло.	Получили облегченіе.	Остались безъ перемѣны.
Въ 1854 г.	68	47	16	5
— 1855 —	139	102	37	„
— 1856 —	327	222	99	1 умеръ.
— 1857 —	350	234	116	5

Водолечебница эта, по смерти ея учредителя, содержится теперь его женою.

Въ позднѣйшее время, съ весны 1859 года, открыто водолечебное заведеніе и въ г. Херсонѣ, г. Попичемъ.

О минеральныхъ свойствахъ источника въ м. Кантакузенкѣ и объ открытомъ недавно заведеніи г. Кузменки было уже сказано. Здѣсь же слѣдуетъ сказать объ искуственныхъ минеральныхъ водахъ въ Одессѣ.

Въ 1829 году составилась въ Одессѣ частная компанія на акціяхъ, для учрежденія заведенія искуственныхъ минеральныхъ водъ. Зданіе этого заведенія находится въ центрѣ города, въ такъ называемомъ казенномъ саду, въ которомъ приготовляются искуственныя воды и живетъ составляющій ихъ химикъ Гассгагенъ, профессоръ Ришельевскаго лицея.

Воды, приготовляемыя въ этомъ заведеніи, и цѣнность ихъ—слѣдующія:

	Бутылка со стекломъ.	Безъ стекла.
	коп. сер.	коп. сер.
Зельтерская	20	15
Содовая простая		
— англійская . . .		
Газовая (aqua carbonica) .		
Нарзанъ	30 „ „	15 „ „
Виши		
Оберъ-зальцбрунъ . . .	20 „ „	15 „ „
Эмская желѣзная. . . .		
Зейдлицкая	35 „ „	30 „ „
Пильнауская		
Вильдунгенская . . .		
Билинская		
Маріенбадская		
Эгерская		
Пирмонтская		
Швальбахская		
Спаа		
Кудовская		
Рагоцци		

Горячія воды, какъ-то: карлсбадскія, эмскія и другія, приготовляются не иначе, какъ по заказу, и употребляются въ самомъ заведеніи. На домъ искуственныя воды не отпускаются, а за право употребленія ихъ въ заведеніи платится отъ лица: 17 руб. сер. въ мѣсяцъ и 5 руб. сер. въ недѣлю.

Въ первое время открытія этого заведенія и до наступленія послѣдней войны, число пользовавшихся этими водами было довольно значительно, не менѣе 100 человѣкъ въ лѣто, но теперь, съ облегченіемъ возможности быть за границею, больные большею частью предпочитаютъ лечиться натуральными минеральными водами.

Наконецъ слѣдуетъ сказать, что въ Одессѣ существуетъ ветеринарная лечебница г. Шевченки.

В. Обозрѣніе мѣстныхъ болѣзней, съ означеніемъ ихъ причинъ и силы.

Всѣ свойства климата какой-либо страны, при извѣстныхъ почвенныхъ условіяхъ ея, выражаются въ органической жизни края. Поэтому разсмо-

трѣніе отдѣльнаго вліянія каждаго изъ свойствъ климата и почвы страны на жизнь органическую и составляетъ задачу для опредѣленія причинъ успѣшнаго или болѣзненнаго развитія организмовъ.

Здѣшній климатъ—степной, т. е. отличающійся: рѣзкимъ переходомъ отъ тепла къ холоду и обратно, чрезвычайнымъ удаленіемъ температуръ высшей и низшей отъ средней годовой, точно также, какъ высшей дневной и низшей ночной отъ средней суточной. Вслѣдствіе этихъ причинъ, господствующій характеръ здѣшнихъ болѣзней—простудной.

Къ этому надобно присоединить то обстоятельство, что здѣшній край представляетъ очень высокую степную поверхность, глубоко прорѣзанную рѣками и балками, на днѣ которыхъ, и въ скатахъ къ нимъ, встрѣчаются только проточныя и грунтовыя воды, годныя для утоленія жажды. Оттого почти всѣ заселенныя мѣста прячутся въ этихъ глубокихъ трещинахъ и промоинахъ земной коры, надъ которыми проносятся цѣлыя атмосферы катящагося по степямъ воздуха, мало возмущая слои, лежащіе въ долинахъ рѣкъ и балокъ. Между тѣмъ, дѣйствіе палящихъ лучей солнца еще значительнѣе въ этихъ долинахъ отъ наклоненія скатовъ, и самая атмосфера въ нихъ насыщается, какъ испареніями отъ болѣе влажнаго, сравнительно съ степною поверхностью, ложа долинъ, такъ и міазмами отъ гніющихъ органическихъ веществъ, особенно въ тѣхъ мѣстахъ, гдѣ рѣки образуютъ разливы, обращающіеся потомъ въ постепенно высыхающія болота. Однимъ словомъ, въ теплое время года, въ долинахъ дневной жаръ ощутительнѣе и еще болѣе несносенъ въ влажныхъ мѣстахъ, потому что тамъ онъ какъ бы паритъ, разслабляетъ организмъ; такъ, что одной этой причины уже достаточно, чтобы погибали самыя сильныя растенія отъ такъ называемаго запариванія. Съ наступленіемъ ночи движеніе атмосферы какъ бы пріостанавливается: вѣтеръ совершенно стихаетъ—это свойство здѣшняго климата. Ночи здѣсь почти всегда бываютъ ясны и безоблачны. А всѣмъ извѣстно, до какой степени эти ночи способствуютъ землѣ лучить теплородъ. Поверхность же здѣшней земли —степная, на ней нѣтъ густой растительности, которая предохраняла бы ее отъ этого вылученія. Поэтому и пониженіе температуры въ ночное время бываетъ замѣчательно велико. Особенно это ощущается во всѣхъ низменныхъ мѣстахъ, которыя быстро наполняются холоднымъ воздухомъ, стремящимся занять ихъ по удѣльному вѣсу своему. Случается, что въ то самое время, когда ночью на поверхности степей человѣкъ не можетъ еще отдохнуть отъ дневной жары, онъ зябнетъ, когда спускается въ глубокія и часто совершенно безводныя долины. И это бываетъ даже въ іюлѣ.

Зимою и въ пасмурные осенніе дни въ этихъ долинахъ часто также скопляются туманы, въ то время, какъ ихъ нѣтъ на поверхности степей. Рѣзче

всего это замѣтно въ южной части губерніи, куда они заносятся съ моря. Туманы эти вредятъ растеніямъ и способствуютъ къ развитію болѣзней между животными.

Но гигіеническія условія выбора для устройства жилыхъ мѣстъ въ здѣшнихъ степяхъ принесены въ жертву хозяйственнымъ выгодамъ, чрезъ это, вліянія особенностей степнаго климата дѣлаются здѣсь еще сильнѣе.

Справедливость всего вышесказаннаго могла бы подтвердиться и статистическими цифрами, еслибы можно было довѣриться точности ихъ составленія. Мнѣ случалось убѣдиться на мѣстѣ, что въ селеніяхъ нѣтъ возможности положиться на правильность веденія приходскихъ книгъ; поэтому, въ своихъ разъѣздахъ по губерніи, желая опредѣлить вообще наиболѣе здоровыя и вредныя мѣстности, я обращалъ вниманіе, на мѣстности, наиболѣе пораженныя и ослабленныя тифомъ въ 1855 и 1856 годахъ, точно также, какъ и на тѣ мѣста, гдѣ онъ почти не существовалъ и если былъ, то не очень смертоносенъ. При этихъ изслѣдованіяхъ, открылись поразительные факты. Такъ, напримѣръ, являлись мѣстности, вокругъ которыхъ тифъ свирѣпствовалъ въ полной своей силѣ: цѣлыя семьи оставались безъ рукъ, некому было поить скотину, а въ самыхъ этихъ мѣстностяхъ, хотя и былъ тифъ, но слабый и похитилъ лишь нѣсколько человѣкъ. Болѣе поразительною въ этомъ отношеніи мѣстностью представляется кол. Вормсъ и какъ противуположная ему—м. Севериновка. Первая лежитъ въ вершинѣ балки, почти въ уровень съ поверхностью степей, а второе въ низменной долинѣ, лежащей почти на уровнѣ моря. Однимъ словомъ, подъѣзжая къ какому-либо селенію положительно можно было опредѣлить степень развитія бывшаго въ немъ тифа: чѣмъ мѣстность возвышеннѣе и удобнѣе для движенія воздуха, тѣмъ менѣе было условій для его существованія, и на оборотъ, чѣмъ ниже и скрытнѣе лежала мѣстность, тѣмъ тифъ пріобрѣталъ бо́льшую силу. Какъ бы исключеніемъ въ этомъ случаѣ представлялись города, лежавшіе на самой поверхности степей, какъ напримѣръ Одесса и Николаевъ. Въ нихъ тифъ былъ одинаково силенъ, какъ и въ другихъ городахъ, лежавшихъ въ долинахъ. Это надобно приписать особенности условій городской жизни. Точно также, при изслѣдованіи вопроса о дѣйствіи тифа, не слѣдуетъ ограничиваться одними указаніями о числѣ похищенныхъ имъ въ каждой мѣстности изслѣдуемаго края, еслибы даже были и вполнѣ вѣрныя данныя къ тому. Въ противномъ случаѣ можно придти къ подобнымъ результатамъ: сел. Плоское, Тираспольскаго уѣзда, пострадало отъ тифа, хотя оно лежитъ почти на самой поверхности степей, слѣдовательно и сдѣланное заключеніе, что открытое и высокое мѣсто здоровѣе низменнаго и закрытаго, совершенно ложно. Между тѣмъ въ дѣйствительности оказывается, что плосковцы отъ тифа пострадали преимущест-

венно внѣ своего селенія, такъ какъ это селеніе состоитъ изъ великорусскихъ выходцевъ, чрезвычайно промышленныхъ и предпріимчивыхъ, которые, послѣ посѣва озимаго хлѣба и поднятія на зябь, до весеннихъ посѣвовъ постоянно бываютъ въ разъѣздахъ и разбродѣ по всѣмъ мѣстностямъ, куда привлекаетъ ихъ торговля. А этотъ самый періодъ ихъ промышленной дѣятельности, совпалъ съ эпохою наибольшаго дѣйствія и развитія тифа во всѣхъ окрестныхъ мѣстахъ.

Я говорилъ здѣсь о дѣйствіи тифа; но въ такомъ же отношеніи находятся мѣстности и относительно другихъ болѣзней.

Стоитъ только обратиться къ при-днѣпровскимъ, надъ-бугскимъ и придністровскимъ селеніямъ, лежащимъ вдоль рѣчныхъ разливовъ, которые не скоро спадаютъ и образуютъ озера и плесы, заростающіе потомъ камышомъ. Здѣсь лихорадки и различные виды поносовъ въ извѣстные періоды года дѣйствуютъ почти эпидемически. Обыкновенно ихъ относятъ къ вліянію цвѣтенія камыша. Не думаю! Не зависитъ-ли развитіе этихъ болѣзней отъ дѣйствія солнечныхъ лучей на наружные покровы, при достаточной влажности воздуха, чрезъ что кожа пріобрѣтаетъ бо́льшую чувствительность и болѣе подвергается простудѣ.

Стоитъ также заглянуть во время какихъ-либо другихъ эпидемій, во всѣ заселенныя мѣстности, лежащія въ балкахъ, даже безводныхъ, въ которыхъ, въ обыкновенное время, нѣтъ особыхъ господствующихъ болѣзней. Напримѣръ цынга, требующая для развитія своего значительной влажности воздуха, поражала здѣсь даже тѣ селенія, которыя были въ балкахъ, совершенно безводныхъ, въ то время, какъ въ нѣсколькихъ верстахъ отъ нихъ ее почти не было, и именно тамъ, гдѣ селенія были на открытой степи, какъ напримѣръ: въ Херсонскомъ уѣздѣ, казенныя села, (обращенныя потомъ въ поселеніе) Костромка и Вшивое. Надобно замѣтить, что многіе приписывали развитіе этой болѣзни отсутствію овощей, вслѣдствіе бывшей тогда засухи. Но Костромка и Вшивое, не имѣютъ огородовъ, а баштаны тогда совершенно не удались; между тѣмъ въ окрестныхъ селахъ, по Базавлуку и Ингульцу, гдѣ даже и удались огороды, цынга произвела большое опустошеніе. Не служитъ-ли это лучшимъ доказательствомъ, что очертаніе мѣстности и положеніе ея надъ моремъ имѣетъ здѣсь большее вліяніе, въ отношеніи гигіены, чѣмъ даже самая пища.

До сихъ поръ было сказано только о вліяніи климата на жизнь человѣка; теперь слѣдуетъ обратиться къ условіямъ самой почвы.

Плодородіе здѣшней почвы значительно ограничивается неблагопріятнымъ вліяніемъ на нее климата. Она производитъ далеко менѣе, чѣмъ могла бы

производить, и не представляетъ условій вѣрнаго урожая, при небольшихъ издержкахъ, тѣхъ растительныхъ произведеній, которыя весьма важны въ общей экономіи организма, какъ напримѣръ овощи. Отъ этого, съ прекращеніемъ періода растительности, пища большей части населенія—преимущественно мучная и разнообразится соленою, вяленою рыбою и рѣдко когда мясомъ. Недостатокъ садоводства такъ великъ, что только весьма немногія мѣстности знаютъ о томъ, что есть плоды и ягоды. Дыни и арбузы—единственные плоды, которые извѣстны массѣ здѣшняго населенія.

При этомъ недостаткѣ овощей и плодовъ, въ жаркое время года край испытываетъ и другое, еще болѣе важное лишеніе— недостатокъ хорошей воды. Мало того, что степи, съ которыхъ не сходятъ рабочіе съ ранней весны до поздней осени, не представляютъ источниковъ воды, но даже въ балкахъ и долинахъ ихъ такъ мало, что положительно можно сказать, и одна треть жителей губерніи не пользуется прѣсными водами, не имѣющими посторонняго запаха и вкуса. Вода рѣчная годна для питья лишь въ Днѣпрѣ, Бугѣ и Днѣстрѣ; но лѣтомъ она тепла и на вкусъ не совсѣмъ пріятна. Въ прочихъ рѣкахъ она положительно нехороша и, при всемъ томъ, ее часто приходится пить, такъ какъ только глубокіе колодцы имѣютъ прѣсную воду, да и то не всегда, а такіе колодцы обходятся въ нѣсколько сотъ рублей и даже въ 1,000.

Такимъ образомъ, въ знойный лѣтній день приходится утолять жажду большею частью теплою, мутною, соленою, горькою или вонючею водою, а когда наступаютъ жары, то рѣки высыхаютъ, колодцы постоянно исчерпываются, и тогда приходится доставать изъ нихъ грязь и отстаивать ее. Надобно еще замѣтить, что въ Херсонской губерніи представляются только какъ исключенія тѣ мѣста, въ которыхъ источники водъ вполнѣ удовлетворяютъ потребности мѣстнаго населенія. Большею частью ихъ бываетъ недостаточно. Поэтому, когда войска проходятъ чрезъ этотъ край, особенно въ значительныхъ и послѣдовательныхъ эшелонахъ, и притомъ лѣтомъ, то какъ они, такъ и жители мѣстные, испытываютъ всѣ лишенія и бѣдствія отъ недостатка воды. Кто былъ здѣсь въ прошедшую войну, тотъ можетъ подтвердить, что на долю эшелоновъ, слѣдовавшихъ за головными, доставалось часто по нѣскольку сутокъ получать одну грязь, такъ какъ вычерпанная наканунѣ изъ колодцевъ вода не успѣвала накопляться. Конечно, это отражалось на состояніи здоровья войскъ. Въ другихъ же мѣстахъ, когда изсякаютъ мѣстные источники, сами жители привозятъ воду и иногда изъ-за нѣсколькихъ десятковъ верстъ. Надобно удивляться, какъ жители многихъ здѣшнихъ мѣстъ привыкли къ употребленію вообще самой невкусной воды. При развитіи въ здѣшнемъ населеніи большей заботливости объ общественномъ благосостояніи, нѣтъ никакого сомнѣнія, что будетъ обращено вни-

маніе и на устройство необходимаго числа общественныхъ колодцевъ съ хорошею водою.

Наконецъ, этотъ самый недостатокъ водъ выражается еще въ томъ, что жители весьма немногихъ мѣстъ могутъ пользоваться купаньями. Можно было бы полагать, что этотъ недостатокъ восполняется устройствомъ бань. Ничуть не бывало! Жители здѣшніе до такой степени привыкли не мыться, что только въ русскихъ селеніяхъ и въ нѣкоторыхъ городахъ можно встрѣтить бани. Даже высшее сословіе, какъ видно, не слишкомъ нуждалось въ томъ, потому что для него имѣются бани только въ Одессѣ, Николаевѣ, Херсонѣ и въ недавнее время, въ Елисаветградѣ.

Вліяніе климата выразилось и въ самомъ ходѣ болѣзней, которыя можно разсматривать соотвѣтственно четыремъ временамъ года.

Особыхъ, постоянно господствующихъ эпидемическихъ болѣзней здѣсь нѣтъ, но преобладаютъ различныя формы простудныхъ болѣзней, зависящія преимущественно: отъ быстрой перемѣны температуры въ воздухѣ, постоянныхъ вѣтровъ, остужающихъ испарину, и отъ томительной жары, которая часто неумѣренно утоляется холоднымъ питьемъ или раздѣваніемъ.

Зимою, въ ноябрѣ, декабрѣ и январѣ, при постоянно измѣняющейся погодѣ, то сырой, то холодной, и при господствующихъ вѣтрахъ, появляются болѣзни, преимущественно характера воспалительнаго, какъ напримѣръ: катарры, гриппъ, крупъ, воспаленіе легкихъ и печени, мокротно-слизистыя желудочныя лихорадки, нерѣдко принимающія видъ нервныхъ горячекъ съ отложеніями и безъ оныхъ. Это время года особенно убійственно дѣйствуетъ на больныхъ, одержимыхъ хроническими недугами.

Весною, въ февралѣ, мартѣ и апрѣлѣ, обращеніе крови ускоряется и начинаетъ стремиться къ периферіи, чрезъ что, увеличиваются приливы къ головѣ, производитъ головныя боли, кровотеченія изъ носа, опухоли лица, воспаленія горла, легкихъ, печени, параличи и апоплексическіе удары. Гастрическія лихорадки и катарры принимаютъ часто характеръ тифозный. Въ это же время появляются: корь, скарлатина, оспа натуральная и вѣтряная.

Лѣтомъ, въ маѣ, іюнѣ и іюлѣ, являются легкія катарральныя и перемежающіяся лихорадки, простуды горла, насморки, кашель обыкновенный, а съ началомъ іюля и до исхода августа, при увеличивающейся жарѣ, свирѣпствуютъ преимущественно поносы: слизистые, желчные, легко переходящіе въ кровавые, натужные и даже въ фоликулозное воспаленіе кишекъ, которые убійственно дѣйствуютъ на прибывающихъ изъ сѣверныхъ странъ, и на непривыкшія къ здѣшнему климату войска. Изъ мѣстнаго же населенія жертвою этой болѣзни дѣлаются преимущественно дѣти, между которыми, отъ недостатка присмотра, и безъ того смертность очень значительная. Въ это же

время года, очень часто показывается холерина, такъ что всѣ эти болѣзни, появляясь постоянно въ опредѣленное время года могутъ назваться годичными эпидеміями. Точно также легко происходятъ въ это время простуды отъ невыносимой дневной жары, смѣняемой прохладными ночами; здѣшніе жители, облегчая себя отъ зноя, иногда нарочно подвергаются дѣйствію вѣтра, садятся на камни или ложатся на землю, оставляютъ открытыми окна на ночь, и даже ночуютъ или проводятъ бо́льшую часть ночи на открытомъ воздухѣ, а во время самой жары неосторожно употребляютъ холодное питье, особенно вредно дѣйствующее на печень, желчь и производя полихолію.

Осенью, въ августѣ, сентябрѣ и октябрѣ, при постоянно измѣняющейся, то теплой, то холодной и сырой погодѣ, появляются катарральныя, ревматическія, упорныя перемежающіяся лихорадки и простые поносы, переходящіе въ натужные. Смертность въ это время года зависитъ болѣе отъ неправильнаго ухода за больными.

Изъ этого перечня болѣзней можно убѣдиться, что источникъ ихъ заключается, почти исключительно, въ простудахъ и потому-то сохраненіе испарины въ тѣлѣ должно составлять здѣсь предметъ первой заботливости каждаго желающаго сохранить свое здоровье. Между тѣмъ, сколько здѣсь климатическихъ причинъ къ общему или мѣстному прекращенію ея! Припекъ солнца такъ силенъ, что запекается самая кожа на лицѣ и особенно на вѣкахъ, чрезъ что испарина не можетъ отдѣляться; лицо вздувается—болитъ, а вѣки пухнутъ и производятъ раздраженіе въ глазныхъ органахъ. Особенно испытываютъ этого рода глазныя боли войска, приходящія съ сѣвера; обыкновенно ихъ приписываютъ вліянію пыли; но пыль здѣсь черноземная, не ѣдкая. Тотъ же самый солнечный жаръ дѣлаетъ невыносимою сколько-нибудь тяжелую и плотную одежду; усиленная испарина разслабляетъ тѣло; между тѣмъ въ легкомъ платьѣ испарина, развивающаяся подъ вліяніемъ солнца, остужается здѣсь всегда дующими непрерывною струею или порывистыми вѣтрами, такъ что происходитъ или общее прекращеніе испарины, или мѣстное, когда дѣйствію вѣтра была открыта какая-либо сторона или часть тѣла. Послѣднее производитъ ревматизмы; они чаще случаются съ путешественниками, которые въ теченіе пути бываютъ обращены постоянно какою-либо стороною къ вѣтру. Эти ревматизмы чаще всего появляются въ маѣ, когда разница температуръ между солнечнымъ припекомъ и дующею атмосферою бываетъ наибольшая въ теченіе всего года. Общее прекращеніе испарины въ тѣлѣ производитъ различнаго рода внутреннія болѣзни, выражающіяся въ весьма различныхъ формахъ. Въ этихъ случаяхъ, заболѣвающій солдатъ говоритъ, что онъ болѣнъ *самъ собою*, простолюдинъ—что онъ болѣнъ *съ середки*, а мѣстный знахарь объясняетъ, очень просто, что застудилъ испарину и что она бросилась на желудокъ или кишки и про-

изводитъ тѣ слизистыя отдѣленія, которыя извѣстны подъ именемъ кровавыхъ поносовъ и поносовъ съ потугами. Если къ тому присоединяется еще обремененіе желудка неумѣренною пищею или зеленью, или остуживаніе холоднымъ питьемъ, болѣзнь усложняется и принимаетъ тѣ многообразные виды, которые извѣстны подъ именемъ холерины, разныхъ лихорадокъ, воспаленій и горячекъ. Во всѣхъ этихъ случаяхъ самымъ вѣрнымъ средствомъ оказывается возстановленіе испарины, чтобы заставить, выпотѣть всѣ ослизненія, обратившіяся къ внутреннимъ органамъ. Принятый внутрь настой изъ молодаго ясеневаго листа, собраннаго весною, и желудочныя припарки, составляютъ лучшія средства въ этого рода болѣзняхъ, и чаще всего оказываются гораздо дѣйствительнѣе всѣхъ прочихъ медицинскихъ средствъ, если только помощь эта дается въ самомъ началѣ болѣзни, прежде чѣмъ она успѣваетъ принять злокачественный или хроническій характеръ.

Опытъ, купленный многими жертвами, показалъ нашимъ войскамъ въ теченіе истекшей кампаніи, дѣйствительность этихъ средствъ, такъ какъ бѣдность въ медикахъ, а еще болѣе въ медикаментахъ, были до того велики, что нѣкоторые изъ начальниковъ сами должны были изыскивать способы къ подаванію помощи заболѣвавшимъ нижнимъ чинамъ.

Не смотря на дешевизну этого средства, оно почти неизвѣстно здѣшнему простолюдину, который, если заболѣваетъ, то до послѣдней крайности держится на ногахъ и ложится, когда уже болѣзнь совершенно овладѣваетъ имъ. И здѣсь онъ надѣется на крѣпость своей натуры думаетъ пересилить болѣзнь, и прибѣгаетъ къ помощи врача только въ послѣдней крайности. *Знахарство*, имѣющее достаточную силу на Украйнѣ, здѣсь какъ бы исчезаетъ, и замѣняется подобнымъ же самоучнымъ леченіемъ русскихъ бабъ и болгаръ, а на юго-западѣ губерніи являются еще греки и армяне, не задумывающіеся въ выборѣ универсальныхъ средствъ для довѣряющихъ имъ паціентовъ. Одни евреи представляютъ исключеніе въ массѣ простаго народа; нѣтъ большихъ, чѣмъ они, охотниковъ лечиться, такъ что, при необычайной мнительности, они готовы надоѣдать врачамъ самыми пичтожными болѣзнями. При всемъ томъ, чрезвычайно трудно лечить, хотя они и не скупятся на лекарства, съ одной стороны потому, что нѣтъ ничего труднѣе, какъ убѣдить еврея измѣнить свою обыкновенную пищу и замѣнить скудныя и горячія яства на болѣе питательныя и умѣренныя, а съ другой стороны потому, что еврей, какъ только получаетъ рецептъ, вѣритъ въ необычайную силу дѣйствія лекарства, и, не желая дать за него врачу какое-либо вознагражденіе, скрывается отъ него до тѣхъ поръ, пока нѣсколько повтореній не докажутъ ему необходимость новой консультаціи, тогда только обращается онъ къ врачу съ отчетомъ о плохомъ дѣйствіи прописаннаго средства.

Къ числу простудныхъ болѣзней, которыми можно характеризовать здѣшній край и которыя въ немъ упорно держатся, должно отнести еще раздраженіе слизистыхъ оболочекъ дыхательныхъ органовъ. Этому началу обязаны происхожденіемъ своимъ: упорнѣйшіе, многоразличные виды жабъ, напримѣръ глотки, миндальныхъ железъ и т. п., весьма частые насморки, которые въ извѣстные періоды года дѣлаются почти общими, воспалительныя состоянія вѣтвей дыхательнаго горла съ кашлемъ и проч.

Эпидеміи, существовавшія въ краѣ, были: чума, холера, цынга и тифъ.

Самая страшная изъ нихъ, по впечатленію, которое производила своимъ названіемъ — чума. Она была здѣсь нѣсколько разъ съ тѣхъ поръ, какъ присоединенъ край, не считая Одесскаго градоначальства, въ которое она заносилась изъ-за границы еще въ послѣднее время два раза, но не прорывалась за черту порто-франко. Чума была въ краѣ въ 1770, 1783, 1784 и 1812 годахъ и достигала сѣверныхъ предѣловъ нынѣшней губерніи. Самое сильное ея дѣйствіе было въ 1812 году, въ Одессѣ, гдѣ изъ 25,000 жителей умерло 2,640 человѣкъ. Въ прочихъ мѣстахъ края она не надѣлала большихъ бѣдъ и можетъ быть именно потому, что испуганные жители, еще до приближенія ея, бросали города и села, и уходили въ степи, на возвышенныя мѣста, гдѣ жили въ шатрахъ и палаткахъ. Въ 1829 году чума была ввезена австрійскимъ кораблемъ 13-го мая, и черезъ два мѣсяца появилась внѣ карантина, такъ что городъ съ окрестностями былъ оцѣпленъ до 25 января 1830 года. Принятыя мѣры предосторожности дали поводъ привесть въ извѣстность населеніе Одессы: оно состояло внутри порто-франко, изъ 41,552 душъ обоихъ половъ, а за чертою—10,446 душъ обоихъ половъ, всего 54,998. Изъ этого числа умерло: въ городѣ 180, на корабляхъ 39; заболѣло 239, а на корабляхъ 44. Въ 1837 году чума явилась въ Одессѣ осенью; въ октябрѣ городъ былъ оцѣпленъ по чертѣ порто-франко, а въ февралѣ объявленъ благополучнымъ. Изъ 63,092 душъ обоихъ половъ, находившихся подъ карантиннымъ наблюденіемъ, умерло 108 душъ обоихъ половъ. Изъ этого можно видѣть, что къ прекращенію этой болѣзни болѣе всего содѣйствуютъ полицейскія мѣры предосторожности.

Холера появлялась здѣсь въ 1830 и 1848 годахъ. Трудно опредѣлить число жертвъ ея, но положительно можно сказать, что она здѣсь была менѣе смертельна, чѣмъ въ прочихъ мѣстностяхъ имперіи, особенно въ сѣверной и средней полосѣ ея. Въ холеру 1830 и 1831 годовъ въ Одессѣ умерло отъ нея 731, а заболѣло 1,260 человѣкъ обоихъ половъ изъ 53,000 жителей. Въ 1848 году холера продолжалась въ Одессѣ всего три мѣсяца. Въ это время заболѣвшихъ ею было 5,541 человѣкъ обоихъ половъ, изъ коихъ умерло 1,793,

да сверхъ того, въ карантинѣ заболѣвшихъ было 214, изъ коихъ 68 умерли; всѣхъ же заболѣвшихъ было 5,755, а умершихъ 1,861 изъ 95,000 жителей. Это было самое сильное ея дѣйствіе, послѣ котораго она появилась еще нѣсколько разъ въ видѣ обыкновенныхъ перемежающихся болѣзней. Особенно она замѣтна была въ прошедшую войну между войсками и вообще сѣверными уроженцами.

Цынга явилась здѣсь вслѣдствіе особыхъ причинъ, способствовавшихъ ея зарожденію и развитію. Замѣчательная засуха 1848 года истребила всю зелень, такъ что только незначительные огороды, пользовавшіеся поливою, дали хотя небольшой урожай. Осень была весьма продолжительная, сырая и туманная. Цѣлые мѣсяцы не проглядывало солнце изъ-за тумановъ, а слякоть заставляла жителей прятаться въ дома, весьма тѣсные и сырые. Исходъ 1848 года разрѣшился цынгою, которая здѣсь была въ полной силѣ и дѣйствовала какъ проказа. Ни одна эпидемія въ краѣ не была такъ ужасна, какъ цынга, которая отличалась еще тѣмъ, что преимущественно поражала сельское неселеніе и наиболѣе помѣщичьихъ и казенныхъ крестьянъ въ южныхъ уѣздахъ губерніи. Очень можетъ быть, что ужасное ея дѣйствіе здѣсь происходило отъ того, что она не была болѣзнью занесенною въ край, а явилась сама вслѣдствіе благопріятныхъ для нея обстоятельствъ. Поздняя зима 1849 года много содѣйствовала къ увеличенію жертвъ этой эпидеміи, потому что, какъ только явились зелень и сухой и теплый воздухъ—прекратилась и эта болѣзнь.

Почти также губительно дѣйствовалъ на здѣшнее населеніе тифъ, зародившійся въ окрестностяхъ Очакова въ 1855 году, въ концѣ осени. Причина явленія его здѣсь заключалась въ значительномъ сосредоточеніи запасныхъ войскъ и ополченій, изъ людей, непривыкшихъ еще къ военнымъ трудностямъ, въ то время, какъ наступившіе холода заставляли размѣщаться въ немногихъ селеніяхъ и хуторахъ, чрезвычайно тѣсно. До тѣхъ поръ, пока эти новонабранныя войска бивуакировали, что продолжалось почти до половины ноября, болѣзненность была слабая, а тифъ не существовалъ. Какъ только перешли на тѣсныя квартиры, болѣзни сдѣлались постоянными, не только въ войскахъ, но и въ тѣхъ мѣстахъ, гдѣ они были расположены. Тифъ быстро распространился по всему краю; передвигавшіяся войска, команды и транспорты больныхъ разносили его повсюду. Въ особенности опасны были тогда всѣ средоточія населенія и торговли, какъ напримѣръ города и торговыя мѣстечки. Были села, гдѣ почти никто не остался не тронутымъ этою болѣзнью. Случалось, что, при проходѣ войскъ, деревни, истратившія предъ тѣмъ свою рабочую силу, вслѣдствіе непомѣрно тягостной подводной повинности, не могли выставлять погонщиковъ къ тѣмъ жалкимъ остаткамъ перевозочныхъ средствъ,

которые могли еще давать войскамъ. Истомленныя, больныя лица еще долго характеризовали здѣшнихъ поселенцевъ, перенесшихъ эту болѣзнь.

По заключеніи мира, правительство обратило вниманіе на то, чтобы эта зараза не была разнесена, возвращавшимися съ юга войсками, по всей имперіи. Въ разныхъ мѣстахъ края, преимущественно при большихъ рѣкахъ, были учреждены временные карантины для войскъ. Приходя къ этимъ пунктамъ, войска подвергались медицинскому осмотру особыхъ коммисій, причемъ всѣ сомнительные размѣщались въ окрестныхъ деревняхъ, а признанные здоровыми переходили рѣку, гдѣ и расквартировывались въ ближайшихъ селахъ. По прошествіи 10 дней, вновь осматривались и тѣ и другія войска, и всѣ люди, признанные здоровыми, продолжали походъ къ своимъ постояннымъ квартирамъ. Мѣра эта имѣла благодѣтельное слѣдствіе для центральныхъ и восточныхъ губерній Россіи, но за то окрестности пунктовъ, избранныхъ для карантиновъ, какъ напримѣръ Кременчугъ, много пострадали.

Какъ кажется, до сихъ поръ на тифъ не смотрѣли, какъ на весьма заразительную и губительную болѣзнь, хотя отъ чумы и холеры здѣсь гораздо менѣе погибло, чѣмъ отъ этой заразы. Въ этомъ насъ убѣждаетъ то обстоятельство, что при появленіи чумы, холеры и цынги, берутся всевозможныя предосторожности, при содѣйствіи медицинскихъ и полицейскихъ мѣръ, въ то время какъ при тифѣ народъ былъ предоставленъ самому себѣ, безъ всякихъ лекарственныхъ пособій и даже наставленій.

Только крѣпкія и сильныя натуры переносятъ тѣ невзгоды и лишенія, которыя испытываетъ здѣшній простолюдинъ.

О болѣзняхъ домашнихъ животныхъ и способахъ леченія ихъ здѣсь не упоминается, такъ какъ они описаны при обозрѣніи скотоводства.

Г. Учрежденія для обезпеченія народнаго продовольствія.

При описаніи хозяйства разныхъ земледѣльческихъ сословій края, были указаны и учрежденія, обезпечивающія народное продовольствіе въ немъ, но, по неполнотѣ имѣвшихся въ то время свѣдѣній, положеніе ихъ относилось къ эпохѣ, предшествовавшей настоящему описанію.

Въ приложеніи, въ таблицахъ № № XXVII и XXVIII помѣщаемъ указаніе о состояніи запасныхъ хлѣбныхъ магазиновъ и денежныхъ запасныхъ капиталовъ, въ мѣстахъ подвѣдомственныхъ министерству внутреннихъ дѣлъ, въ теченіе 1858 и 1859 годовъ. Свѣдѣнія эти извлечены изъ всеподданнѣйшихъ отчетовъ херсонскаго гражданскаго губернатора и потому относятся только къ Херсонской губерніи. Что же касается до Одесскаго градоначальства, то въ

немъ запасныхъ хлѣбныхъ магазиновъ нѣтъ, а о запасномъ денежномъ капиталѣ свѣдѣнія не доставлены.

Д. Число опекунствъ въ Херсонской губерніи,

за 1859 г., учрежденныхъ по разнымъ случаямъ:

По малолѣтству владѣльцевъ	478
По помѣшательству въ умѣ	5
По спорамъ наслѣдниковъ и по неявкѣ ихъ	28
Надъ имѣніями неисправныхъ должниковъ	60
По безвѣстному отсутствію	87
За расточительность	5
За злоупотребленіе помѣщичьей власти	5
По лишенію правъ дворянства	63

Примѣчаніе. Въ 1856 году: 1) За недоимки и неплатежъ долговъ состояло въ опекѣ 77 имѣній. 2) По Высочайшимъ повелѣніямъ взято въ опеку 2 имѣнія.

Въ 1857 году: 1) За недоимки и неплатежъ долговъ состояло въ опекѣ 96 имѣній. 2) Попечительствъ надъ несовершеннолѣтними, достигшими 17-лѣтняго возраста, было 61. 3) По Высочайшему повелѣнію состояло въ опекѣ одно имѣніе.

Въ 1858 году: 1) За недоимки и неплатежъ долговъ состояло въ опекѣ 79 имѣній. 2) По Высочайшему повелѣнію состояло въ опекѣ 2 имѣнія.

Въ 1859 году: 1) За недоимки и неплатежъ долговъ состояло въ опекѣ 174 имѣнія. 2) По Высочайшему повелѣнію — 2.

Е. Херсонскій приказъ общественнаго призрѣнія, его капиталы и подлежащія его вѣдомству заведенія.

Денежные обороты Херсонскаго приказа, въ теченіе 1859 года, были слѣдующіе:

1859 годъ.

I.

Принадлежащихъ собственно приказу: состояло	491,766	руб.	49 коп.
прибыло	236,902	—	64 —
убыло	219,787	—	97 —
состоитъ	508,881	—	16 —

Въ томъ числѣ:

Наросло процентами	122,000	руб.	14 коп.
Взамѣнъ одного уменьшеннаго процента	3,784	—	69 —
Пріобрѣтено пользы отъ хозяйственныхъ заведеній	3,937	—	51 —

Отъ разныхъ статей, предоставленныхъ въ пользу приказа	15,317	—	59 —
Вкладовъ сберегательной кассы	16,862	—	71 —
Позаимствовано изъ суммъ Харьковскаго приказа общественнаго призрѣнія.	75,000	—	„ —
Израсходовано:			
На содержаніе заведеній приказа	48,524	—	14 —
Жалованья и столовыхъ непремѣнному члену . .	900	—	„ —
На пособіе разнымъ мѣстамъ.	4,631	—	50 —
Перечислено процентовъ на капиталы 2, 4 и 5-го разрядовъ..	44,564	—	75 —
На разные предметы падающіе на счетъ капитала 1-го разряда.	25,361	—	69 —
Возвращено сберегательной кассѣ изъ вкладовъ ея	20,805	—	89 —
Уплачено Харьковскому приказу общественнаго призрѣнія	75,000	—	„ —

II.

Аппелляціонныхъ: состояло	31,031	—	38 —
прибыло	784	—	93 —
убыло	614	—	61 —
состоитъ	31,201	—	70 —
Въ приходъ поступило отъ разныхъ присутственныхъ мѣстъ.	784	—	93 —
По требованіямъ выслано въ разныя присутственныя мѣста	164	—	69 —
Перечислено въ доходъ приказа за неправыя аппелляціи	449	—	92 —

III.

Вкладовъ: наличными: состояло	1.644,536	—	40 —
прибыло . . .	733,675	—	58 —
убыло	657,947	—	48 —
состоитъ	1.720,264	—	50 —
билетами: состояло	15,784	—	62 —
прибыло	„	—	„ —
убыло	1,253	—	„ —
состоитъ	14,531	—	62 —

IV.

Другихъ суммъ: наличными: состояло	452	руб.	85	коп.
прибыло	48,750	—	45	—
убыло	48,138	—	5	—
состоитъ	1,165	—	25	—
билетами: состояло	„	—	„	—
прибыло	2,750	—	„	—
убыло	2,750	—	„	—
состоитъ	„	—	„	—
Въ томъ числѣ поступившихъ отъ присутственныхъ мѣстъ и частныхъ лицъ: наличными . . .	739,532	—	93	—
билетами	2,750	—	„	—
Удержанныхъ при выдачѣ займовъ	42,893	—	10	—
Израсходовано высылкою въ присутственныя мѣста и выдачею разнымъ лицамъ: наличными . . .	581,317	—	17	—
билетами	4,003	—	„	—
Обращено расходомъ въ другіе разряды . . .	116,752	—	66	—
Употреблено на училище дѣтей канцелярскихъ служителей	7,915	—	70	—
Изъ числа этихъ капиталовъ состояло:				
На главномъ обществѣ Россійскихъ желѣзныхъ дорогъ	314,000	—	„	—
На основаніи циркулярнаго предписанія г. министра внутреннихъ дѣлъ; 4 октября 1858 г., №180:				
На коммисіи погашенія долговъ	12,000	—	„	—
На основаніи высочайшаго манифеста 1816 года:				
на заемщикахъ	1.727,802	—	63½	—
На основаніи III ст. т. XIII свод. зак. граж. (изд. 1857 г.):				
На приказахъ общественнаго призрѣнія:				
С. Петербургскомъ	30,037	—	72	—
Таврическомъ	3,571	—	8	—
На основаніи Высочайшаго повелѣнія, изъясненнаго въ предписаніи г. Новороссійскаго и Бессарабскаго генералъ-губернатора, отъ 30 іюня 1834 г. №10,981 и 6 мая 1854 г. № 4,390:				
на учрежденіяхъ для прекращенія холеры. .	7,191	—	15	—
На основаніи предписанія г. министра внутреннихъ дѣлъ отъ 29 іюля 1847 г. № 1,184 и 31 января 1852 г. №206: на городскихъ больницахъ	114,533	—	83½	—

По предписанію г. министра внутреннихъ дѣлъ 22 іюня 1837 года: отчисленныхъ на пособіе городамъ	9,732	—	69 —
На основаніи циркуляра г. министра внутреннихъ дѣлъ 14 декабря 1854 года: употребленныхъ на пособіе пострадавшимъ отъ нападенія непріятеля	6,294	—	30 —
На основаніи Высочайшаго повелѣнія, изъясненнаго въ предписаніи г. министра внутреннихъ дѣлъ, отъ 27 августа 1855 г., № 193: на счетъ казны.	590	—	5 —
По предложенію г. начальника губерніи отъ 28 декабря 1854 года № 16,274, основанному на разрѣшеніи главнокомандующаго южною арміею: на подрядчикахъ задаточной ссуды .	13,882	—	40 —
На основаніи 1823 и 1824 ст. X т. св. зак. гражд. (изд. 1857 г.).			
На лицо { кредитными билетами . . .	21,876	—	75 —
{ билетами кредитныхъ установленій	14,531	—	62 —
Итого . . .	2.276,044 руб.		23 коп.

Примѣчаніе. Въ 1858 году показано остаткомъ капитала 1-го разряда 490,583 р. 10 к., а въ 1859 году 491,766 р. 49 к., болѣе на 1.183 р. 39 к. Объ этой разности не въ наличномъ капиталѣ, а въ долговой суммѣ, донесено министерству внутреннихъ дѣлъ при представленіи контрольнаго отчета приказа на 1858 годъ.

Ж. Расходы на исправленіе разныхъ повинностей въ Херсонской губерніи.

	Въ годахъ:							
	1856.		1857.		1858.		1859.	
	Руб.	Коп.	Руб.	Коп.	Руб.	Коп.	Руб.	Коп.
На содержаніе почтовыхъ лошадей, на ремонтъ, на наемъ и исправленіе станціонныхъ домовъ, на выдачу почтсодержателямъ въ ссуду, на содержаніе лошадей для земскихъ почтъ и на разъѣзды исправниковъ:								
По Херсонск. уѣзду.	754,663	39 3/4	164,406	38 1/2	107,432	72 1/2	93,396	11 1/2
— Александрійскому	32,270	2 1/2	20,079	87	18,573	23 1/2	10,504	5
— Ананьевскому . .	16,948	47 3/4	13,014	94 1/4	25,251	1/2	16,102	17 1/4
— Бобринецкому. .	57,455	75 3/4	24,257	46	20,315	25 3/4	17,092	24 1/4
— Одесскому . .	88,745	92 3/4	41,775	95 3/4	36,387	67 3/4	34,470	57
— Тираспольскому.	84,575	49 1/4	27,427	74 1/2	13,998	35 3/4	15,069	13 3/4
На постройку мостовъ и плотинъ, верстовыхъ столбовъ, на устройство и исправленіе поромовъ и на содержаніе всѣхъ дорожныхъ устройствъ, на содержаніе переправъ чрезъ р. Днѣпръ и Ингулъ и на мостъ въ Кременчугѣ:								
По Херсонск. уѣзду.	35,859	56	24,639	4 3/4	43,867	73 3/4	19,728	96 1/2
— Александрійскому	»	»	182	»	58	27 1/2	»	»
— Ананьевскому .	»	»	»	»	»	»	600	»
— Бобринецкому .	»	»	»	»	»	»	»	»
— Одесскому . .	15,359	33 3/4	8,575	19 3/4	5,576	80	302	20
— Тираспольскому.	»	»	»	»	»	»	»	»
На отопленіе и освѣщеніе войскамъ, на								

содержаніе жандармскихъ и другихъ воинскихъ заведеній, кордоновъ по берегу Чернаго моря, на подстилку войскамъ, на перепеченіе сухарей, на удовлетвореніе квартирнымиденьгами воинскихъ чиновъ, на отопленіе и освѣщеніе квартиры Николаевскагокоменданта, равно провіантскихъ чиновниковъ и на содержаніе казармъ въ г. Херсонѣ:								
По Херсонск. уѣзду	805,369	37	204,909	72¾	60,550	37½	4,422	45
— Александрійскому	2,562	83	55	42½	29	85	467	17½
— Ананьевскому .	11,414	22¾	»	»	»	»	416	33¾
— Бобринецкому .	6,714	85½	334	92	85	41	500	»
— Одесскому . .	322,098	78¼	10,670	67¼	6,000	»	235	»
— Тираспольскому .	11,178	97¾	»	»	»	»	»	»
На наемъ и содержаніе этапныхъ помѣщеній, отопленіе и освѣщеніе и устройство новыхъ этаповъ; на прогоны за подводы, взимаемыя подъ свозъ больныхъ арестантовъ, на отопленіе и освѣщеніе инвалиднымъ и этапнымъ начальникамъ, на улучшеніе продовольствія и обмундированія этапныхъ командъ и содержаніе таковыхъ въ городѣ Очаковѣ и проч:								
По Херсонск. уѣзду .	1,632	49½	3,959	59½	3,225	50½	11,015	99¾
— Александрійскому	3,505	16¼	1,125	43	901	34¼	100	»
— Ананьевскому .	214	38	670	69¾	172	70	142	92
— Бобринецкому .	1,327	33	11,993	86¾	597	68	624	4¾
— Одесскому . .	572	68½	2,100	»	1,373	90½	1,094	85½
— Тираспольскому .	968	13	679	32½	1,159	98	272	8

На отопленіе и освѣщеніе тюремныхъ помѣщеній и на починку ихъ, на арестантовъ, ссыльныхъ въ Сибирь, на жалованье смотрителямъ при оныхъ, священникамъ и причетникамъ, на содержаніе Херсонской арестантской роты, командира и офицеровъ оной и на отопленіе кладовыхъ при казначействахъ:								
По Херсонскому уѣзду	7,625	43 1/2	12,813	58 3/4	6,701	8 1/4	7,248	55 3/4
— Александрійскому	1,219	66 3/4	840	96	1.959	30 1/4	1,130	61 1/4
— Ананьевскому .	742	13 3/4	957	84	1,064	96 3/4	611	55
— Бобринецкому .	1,581	32 3/4	1,263	2 3/4	1,332	49	381	18 1/2
— Одесскому . .	»	»	»	»	571	43	»	»
— Тираспольскому .	843	39	965	69 1/4	859	76 1/2	1,480	32 1/4
На жалованье предсѣдателямъ палатъ, на пенсіи вдовамъ, на содержаніе чиновниковъ земской полиціи, на содержаніе предводителей дворянства, дворянскихъ опекъ, депутатскаго собранія; на наемъ и отопленіе дома начальника губерніи, на содержаніе въ строительномъ училищѣ двухъвоспитанниковъ, на пособіе имъ при выпускѣ, на прогоны и суточныя деньги чиновникамъ и командируемымъ по дѣламъ земства и на уплату въ пользу почтъ при пересылкѣ суммъ земскихъ сборовъ:								

По Херсонскому уѣзду	11,467	3½	23,449	37½	15,541	9¼	20,484	31¼
— Александрійскому	7,400	50	4,339	9½	5,191	56¾	5,958	24½
— Ананьевскому .	4,911	41	4,892	45	5,141	51	4,584	88
— Бобринецкому .	4,834	43	5,229	56¼	8,577	87	5,430	61½
— Одесскому . .	10,991	28½	5,549	23½	4,932	91½	5,498	14
— Тираспольскому.	3,659	87	4,699	63	4,947	52½	5,735	½
На содержаніе бухгалтерій въ казенной палатѣ и уѣздныхъ казначействахъ, и чиновниковъ по дѣламъ вольныхъ матросовъ; на сенатскія вѣдомости и на содержаніе въ Одессѣ чертежной:								
По Херсонскому уѣзду	1,103	9	1,949	32½	1,418	86	1,391	98
— Александрійскому	200	»	200	»	200	»	200	»
— Ананьевскому .	200	»	200	»	200	»	200	»
— Бобринецкому .	200	»	200	»	200	»	200	»
— Одесскому . . .	414	28	414	28½	200	»	200	»
— Тираспольскому .	1,132	32	200	»	200	»	200	»
На содержаніе Херсонской земской конюшни, на награду отличившимся на конскихъ скачкахъ и за истребленіе волковъ:								
По Херсонскому уѣзду	11,917	67½	10,497	20¼	10,686	82½	7,596	82½
— Александрійскому	»	»	»	»	»	»	»	»
— Ананьевскому .	»	»	»	»	»	»	»	»
— Бобринецкому .	»	»	»	»	»	»	»	»
— Одесскому . .	1,714	28	571	43	»	»	571	43
— Тираспольскому .	»	»	»	»	»	»	»	»

3. О государственныхъ и земскихъ доходахъ и расходахъ губерніи.

	Рубли.	Коп.
По Херсонской губерніи оставалось, изъ доходовъ 1849 года, наличныхъ денегъ къ 1-му января 1850 года	242,755	7¾

Въ 1850 году поступило дохода по департаментамъ:

Государственныхъ имуществъ	29,440	35½
Горныхъ и соляныхъ дѣлъ	374	66
Внѣшней торговли	1.648,603	52½
Разныхъ податей и сборовъ	3.015,785	24
Государственнаго казначейства	353,162	80¾
По кредитной части	38,960	33¾
Въ приходѣ	5.086,326	92½
Балансъ	5.323,082	¼

Въ расходъ:

По росписанію	911,208	73¾
Сверхъ росписанія	1.158,720	75½
Выслано въ главное казначейство	2.829,251	12
Въ экспедицію государственныхъ кредитныхъ билетовъ	172,686	12
	3.001,937	12
Въ расходѣ	5.071,866	59¼
Въ остаткѣ къ 1-му января 1851 года	257,215	41
Отъ 1850 къ 1851 году оставалось наличныхъ суммъ по казначействамъ Херсонской губерніи	257,215	41

Въ 1851 году вступило по департаментамъ:

Государственныхъ имуществъ	23,188	29¼
Горныхъ и соляныхъ дѣлъ	6,838	59¾
Внѣшней торговли	1.657,231	56¾
Разныхъ податей и сборовъ	3.201,429	49½
Государственнаго казначейства	266,432	19
По кредитной части	52,468	31
Итого	5.207,588	45¼
Всего съ остаточными	5.464,803	86¼

Изъ того числа въ расходъ:

	Рубли.	Коп.
По росписанію	849,103	31½
Сверхъ росписанія	1.181,770	56
	2.030,873	31½
Выслано: въ главное казначейство	2.905,725	88
— въ правленіе экспедиціи государственныхъ кредитныхъ билетовъ	201,448	„
— въ Санктпетербургскій монетный дворъ иностранныхъ монетъ	869	60
Итого	3.108,843	48
Всего	5.139,317	35½

Затѣмъ къ 1 января 1852 года должно остаться на лицо	325,486	50¾
Отъ 1851 года состояло въ наличности суммъ общихъ государственныхъ доходовъ	325,486	50¾
Къ тому въ теченіе 1852 г. поступило податей:		
Съ мѣщанъ и цеховыхъ.	157,453	6
— крестьянъ разнаго вѣдомства	262,744	93¾
— помѣщичьихъ крестьянъ, дворовыхъ людей и земель	146,404	54½
— питейныхъ откупныхъ доходовъ	2.081,788	30¼
Разныхъ взысканій по вѣдомству департаментовъ:		
Государственныхъ имуществъ.	24,031	38
Горныхъ и соляныхъ дѣлъ	2,594	11
Разныхъ податей и сборовъ.	819,129	47¼
Государственнаго казначейства	260,457	96¼
По кредитной части	73,804	66¼
Внѣшней торговли	1.864,907	66
Итого	5.693,316	9½
Всего съ остаточными . .	6.018,802	60¼
Въ теченіе 1852 года произведено въ расходъ:		
Выслано: въ главное казначейство.	3.111,950	66
— экспедицію кредитныхъ билетовъ . . .	461,186	„
— С. Петербургскій монетный дворъ . . .	55	89¾
Итого	3.573,192	55¾
Употребленныхъ на производство разныхъ расходовъ. .	2.151,182	7
Всего	5.724,374	62¾
Затѣмъ къ 1853 году осталось на лицо	294,427	97½
Балансъ . .	6.018,802	60¼

О количествѣ податныхъ недоимокъ, числившихся по Херсонской губерніи къ 1 января 1852 года:

Съ душъ податныхъ сословій, состоящихъ въ вѣдѣніи министерства государственныхъ имуществъ:

	Руб.	Коп.
Съ государственныхъ крестьянъ разныхъ наименованій, 46,894 душъ.	361,992	93½
— иностранныхъ поселенцевъ, съ 22,627 душъ . .	29,583	72½
— евреевъ-земледѣльцевъ, съ 7,252 душъ	150,237	58¼
Не состоящихъ въ вѣдѣніи министерства государственныхъ имуществъ:		
— мѣщанъ и цеховыхъ, христіанъ, 48,723 души . .	123,889	39¾
— евреевъ и караимовъ, 11,102 души	39,006	42¾
— армянъ, 60 душъ и 299 двор.	4,339	8¾
— иностранныхъ ремесленниковъ, 167 душъ . . .	1,173	„

Съ крестьянъ, проживающихъ на своихъ и помѣщичьихъ земляхъ, 175 душъ	6,340	24¾
— крестьянъ помѣщичьихъ 150,762 душъ	448,738	25
— незаселенной помѣщичьей земли	123,761	54¾
Всего недоимокъ . . .	1.289,062	20½

Примѣчаніе. Кромѣ означенныхъ податныхъ недоимокъ, числятся еще по губерніи недоимки и взысканія по департаментамъ разныхъ министерствъ: 3.581,615 руб. 57½ коп.; а всего по Херсонской губерніи недоимокъ: 4.870,677 руб. 78 копѣекъ.

Здѣсь въ таблицахъ №№ 60 и 61 прилагаются еще свѣдѣнія, заимствованныя изъ Херсонской казенной палаты, о всѣхъ сборахъ, поступившихъ въ нее въ 1857 году, и о расходахъ въ томъ же году, сдѣланныхъ какъ по росписи, такъ и сверхъ росписанія.

ТАБЛИЦА № 60.

О всѣхъ вообще денежныхъ сборахъ, поступившихъ въ 1857 году и о недоимкахъ, оставшихся невзысканными къ 1858 году.

	Вступило.		Осталось къ 1858 году.	
	Недоимки.	Оклада 1857 года.	Недоимки.	Оклада 1857 года.
I. Податей:				
Съ мѣщанъ и цеховыхъ. .	50,272	74,528	55,975	86,913
— иностранныхъ ремесленниковъ	46	778	500	51
— казенныхъ крестьянъ всѣхъ наименованій . .	16,042	242,248	17,908	6,265
— крестьянъ помѣщичьихъ и дворовыхъ людей . .	54,818	78,708	54,934	92,839
Итого . . .	121,179	396,264	129,318	186,070
II. Другихъ разныхъ взысканій: По вѣдомствамъ:				
Государственныхъ имуществъ	2,504	15,955	178,495	1,633
Горныхъ и соляныхъ дѣлъ.	»	2,406	1,888	«
Внѣшней торговли . . .	»	2.631,758	»	«
Разныхъ податей и сборовъ	5,316	2.238,756	2.921,057	19,218
Особенной канцеляріи по кредитной части	10,576	35,097	195,929	7,798
Государственнаго казначейства	148,502	514,658	4.682,007	726,559
Итого . . .	166,899	5.438,633	7.979,379	755,210

III.				
Земскихъ сборовъ:				
На государственныя, губернскія и частныя повинности:				
Съ мѣщанъ: христіанъ, евреевъ, караимовъ и армянъ . .	22,198	20,353	34,601	21,289
Съ государственныхъ крестьянъ и казенныхъ поселянъ	363	25,986	1,528	»
— колонистовъ-нѣмцовъ .	1,119	13,219	1,258	384
— евреевъ-земледѣльцевъ .	774	3,870	7.428	500
— помѣщичьихъ крестьянъ	70,059	43,350	259,322	49,220
Со всей земли, состоящей въ Херсонской губерніи .	50,526	40,834	235,668	47,333
Съ купеческихъ, торговыхъ и промышленныхъ свидѣтельствъ	»	48,159	«	»
Итого . . .	145,043	195,774	539,809	118.727
Сверхъ того:				
Позаимствованныхъ изъ общихъ губернскихъ доходовъ, по недостатку наличныхъ суммъ земскихъ повинностей на удовлетвореніе расходовъ . . .	»	401,628	»	»
Разныхъ начетовъ, взысканій и прочихъ поступленій .	11,386	24,933	117,882	32,564
Итого . . .	11,386	426,562	117,882	32,564
Всего вообще .	444,502	6.457,224	8.766,382	1,092,568

ТАБЛИЦА № 61

Херсонской казенной палаты, о расходахъ, произведенныхъ въ 1857 году на губернскія и уѣздныя присутственныя мѣста; по разнымъ министерствамъ и управленіямъ.

По росписанію:	За прежнее время по 1857 годъ.		За 1857 годъ.	
	Рубли.	Коп.	Рубли.	Коп.
По системѣ государственнаго кредита .	»	»	4,956	11 1/2
По Высочайшему Двору:				
На счетъ кабинета	38	29	1,987	70
На счетъ капитула	877	47 3/4	1,829	29
На содержаніе садовъ.	»	»	336	24
Итого по Высочайшему Двору .	915	76 3/4	4,153	23
На мѣста, къ IV отдѣленію собственной Его Императорскаго Величества канцеляріи принадлежащія.	»	»	143	»
По духовной части православнаго исповѣданія	20,243	57	33,787	39 3/4
По министерствамъ:				
Народнаго просвѣщенія	»	»	61,690	20
Военному	47	85	145	88
Иностранныхъ дѣлъ	»	»	3,292	14
Внутреннихъ дѣлъ:				
По департаментамъ:				
Общихъ дѣлъ	»	»	1,960	»
Полиціи исполнительной:				
На гражданскій штатъ	»	85	77,473	10
На чрезвычайные расходы	»	»	19,000	»
Духовныхъ дѣлъ иностранныхъ исповѣданій	»	»	1,429	50
Медицинскому	663	6	78,956	48
Казенныхъ врачебныхъ заготовленій .	104	25	4,153	63
Итого по министерству внутреннихъ дѣлъ	768	16	182,972	71
Финансовъ:				
По департаментамъ:				
Горныхъ и соляныхъ дѣлъ: по части горной	»	»	986	36
Мануфактуръ и внутренней торговли .	»	»	5,327	18
Внѣшней торговли.	»	»	60,682	38

Разныхъ податей и сборовъ:				
На мѣста, къ вѣдомству его принадлежащія	10,918	40 1/2	24,723	98 1/4
На дѣйствія винокуренныхъ заводовъ .	»	»	336	»
Государственнаго казначейства:				
На казенную палату и уѣздныя казначейства	157	85	30,963	97
Итого по министерству финансовъ	11,076	25 1/2	123,019	87 1/4
По части пенсіонной	42,887	26 1/2	261,188	79
Государственныхъ имуществъ:				
На мѣстную часть	»	»	4,369	7
На разные расходы	»	»	8,827	5
Арендныхъ выдачъ	5,307	33	8,685	70
Итого по министерству государственныхъ имуществъ . .	5,307	33	21,881	82
Юстиціи:				
На содержаніе мѣстъ и лицъ, къ вѣдомству его принадлежащихъ. . . .	29	16 1/2	38,489	84
По главному управленію путей сообщенія и публичныхъ зданій:				
По части публичныхъ зданій . . .	126	47 1/2	8,728	20
На мелочныя по казеннымъ зданіямъ починки	1	40	1,546	62 3/4
Итого по главному управленію путей сообщенія и публичныхъ зданій . .	127	87 1/2	10,274	82 3/4
На особые предметы:				
На содержаніе иновѣрнаго духовенства.	»	»	133	33
Всего по росписаніямъ. . .	81,403	23 3/4	746,129	15 1/4
Сверхъ росписанія:				
Произведено въ расходъ на счетъ главнаго казначейства	38,875	14 3/4	2.317,258	24 1/2

III. О городскихъ доходахъ и расходахъ губерніи и Одесскаго градоначальства.

Расходы и доходы городовъ губерніи, подвѣдомственныхъ Херсонскому гражданскому губернатору, за 1859 годъ, показаны въ приложеніи, въ таблицѣ № XXIX, составленной на основаніи всеподданнѣйшихъ губернаторскихъ отчетовъ. Въ г. Николаевѣ ежегодный доходъ составлялъ, въ 1846 году, до 20,000 руб. сер.; въ Ново-Миргородѣ до 827 руб. сер.; въ Ново-Георгіевскѣ до 1,390 руб. сер.; въ Вознесенскѣ неизвѣстно, но приблизительно должно быть около тогоже, что и въ Ново-Миргородѣ; въ гг. Елисаветградѣ и Ольвіополѣ городскіе доходы и расходы показаны за 11 лѣтъ, въ слѣдующей таблицѣ № 62.

ТАБЛИЦА № 62.

	ДОХОДЫ.		РАСХОДЫ.	
	Елисаветградъ.	Ольвіополь.	Елисаветградъ.	Ольвіополь.
	Рубли.	Рубли.	Рубли.	Рубли.
Въ 1847 году	14,986	2,657	15,551	1,096
— 1848 —	17,269	2,470	18,189	1,017
— 1849 —	17,906	2,322	19,050	1,018
— 1850 —	18,302	1,645	26,540	1,039
— 1851 —	21,130	3,180	19,454	1,014
— 1852 —	24,147	2,455	22,744	1,030
— 1853 —	25,881	2,084	32,996	1,019
— 1854 —	24,525	2,526	36,245	1,188
— 1855 —	26,904	2,499	24,072	1,053
— 1856 —	27,579	2,112	32,339	1,062
— 1857 —	28,737	3,445	38,104	1,079

Чтобы судить о развитіи нѣкоторыхъ городовъ губерніи, по степени увеличенія или уменьшенія ихъ средствъ, приводимъ цифры ихъ доходовъ въ 1846 году: въ г. Херсонѣ они простирались до 22,000 р. с., а расходы до 20,000 р. с., въ Елисаветградѣ до 15,600 р. с. и въ Бериславѣ до 2,000 р. с.

Одесса въ 1803 году имѣла 40,675 р. с. дохода и 45,122 р. с. расхода. Въ 1840 году доходъ ея простирался до 550,156 р. с., а расходы до 481,614 р. с., остаточный капиталъ былъ въ 259,328 р. с. Въ 1846 году доходъ былъ въ 916,224 р. 79 к. с., расходъ 632,805 р. 85 к., въ остаткѣ 283,419 р. 21 к., да остаточныхъ отъ прошлыхъ лѣтъ 628,597 р. 54 к.; всего, къ 1 январю 1847 года было городскаго капитала 912,016 р. 75 к. с. Въ 1848 году доходъ состоялъ изъ 1.092,992 р. с., расходъ изъ 721,461 р. с., а городской остаточный капиталъ изъ 1.668,132 р. с. За позднѣйшее время о доходахъ Одесскаго градоначальства свѣдѣнія не получены; но, по удостовѣренію нѣкоторыхъ лицъ, передъ закрытіемъ порто-франко, годовой приходъ состоялъ изъ 1.750,000 р. с. Объ остаточномъ же городскомъ капиталѣ свѣдѣнія были доставлены: онъ въ 1857 году состоялъ изъ 2.168,017 р. 36 к. с. Въ послѣдствіи, при обсужденіи средствъ Одессы, къ ея замощенію, капиталъ ея въ 1859 году простирался уже до 1.879,000 р. с. въ кредитныхъ учрежденіяхъ, и до 870,000 р. с. въ долгу на разныхъ вѣдомствахъ и лицахъ ([1]).

I) Состояніе пожарной части въ городахъ.

Въ прилагаемой при семъ таблицѣ № 63, показано состояніе пожарной части въ городахъ, подвѣдомственныхъ херсонскому гражданскому губернатору.

K) Численный перечень необыкновенныхъ, болѣе или менѣе замѣчательныхъ, происшествій.

Прилагаемыя здѣсь въ таблицахъ № 64 и 65 свѣдѣнія, извлечены изъ всеподданнѣйшихъ губернаторскихъ отчетовъ, почему, при употребленіи ихъ, надобно помнить, что сюда не включены другія вѣдомства Херсонской губерніи, не находящіяся въ непосредственномъ вѣдѣніи гражданскаго губернатора ([2]).

([1]) Указатель политико-экономическій на 1859 г., № 127.

([2]) Кромѣ случаевъ, указанныхъ въ таблицѣ, въ теченіе того же времени погибло разныхъ рѣчныхъ судовъ—18. Несчастныхъ случаевъ, причиненныхъ градобитіемъ — 9.

ТАБЛИЦА № 63

О состояніи пожарной части въ Херсонской губерніи за 1859 годъ.

		Брантмейстеровъ.	Рабочихъ.	Лошадей и упряжи.	Трубъ.	Къ нимъ рукавовъ.	Дрогъ лѣтнихъ.	Бочекъ.	Ведеръ.	Лѣстницъ.	Баграовъ.	Топоровъ.	Что стоитъ содержаніе въ годъ.	
													Руб.	Коп.
Въ губернскомъ городѣ:	Херсонѣ . . .	1	52	44	8	13	3	2	32	8	15	30	5,008	59½
Въ уѣздныхъ городахъ:	Александріи . .	„	6	„	1	2	1	„	2	2	10	2	25	„
	Ананьевѣ. . .	„	6	„	„	„	„	„	„	„	„	„	„	„
	Бобринцѣ. . .	„	8	2	„	„	„	„	2	„	2	„	120	75¼
	Тирасполѣ . .	„	6	2	1	„	1	„	8	1	6	„	163	67½
Въ заштатн. городахъ:	Бериславѣ . .	„	4	2	1	1	„	„	5	„	„	5	474	50¼
	Григоріополѣ. .	„	6	4	1	„	1	„	4	1	8	4	274	66¼
	Дубоссарахъ . .	„	6	2	2	2	„	„	2	„	4	2	150	„
	Овидіополѣ . .	„	3	„	„	„	„	„	2	„	4	„	6	67¼
	Очаковѣ . . .	„	4	„	„	„	„	„	„	„	„	„	„	„
	Итого . .	1	101	56	14	18	6	2	57	12	49	43	6,218	85¼

ТАБЛИЦА № 64

Свѣдѣнія о пожарахъ въ Херсонской губерніи съ 1856 по 1859 годъ.

По городамъ и уѣздамъ.	Число пожаровъ (*).				Сгорѣло зданій: Домовъкрестьянъ казенныхъ, помѣщичьихъ и вообще частнымъ лицамъ принадлежащихъ, а также фабрикъ, заводовъ и мельницъ.				На какую сумму.					
	1856	1857	1858	1859	1856	1857	1858	1859	1856	1857	1858		1859	
									Рубли.	Рубли.	Руб.	Коп.	Руб.	Коп.
Въ губернскомъ г. Херсонѣ .	7	11	7	13	14	12	5	43	2,821	73,961	3,145	»	12,540	»
— уѣздн. город. Александріи .	1	»	2	»	1	»	2	»	150	»	950	»	»	»
Ананьевѣ	6	5	3	3	13	6	3	6	1,380	2,415	120	»	10,315	»
Бобринцѣ. . . .	3	2	4	2	3	2	2	8	150	360	250	»	50,000	»
Тирасполѣ . . .	5	3	3	1	28	16	27	1	2,500	15,000	1,500	»	537	»
— заштатныхъ гг.: Бериславѣ.	»	»	1	1	»	»	1	17	»	»	300	»	73,500	»
Григоріополѣ. . .	1	»	»	»	1	»	»	»	»	40	»	»	»	»
Дубоссарахъ . . .	1	2	3	1	1	5	6	2	2,500	1,405	1,630	»	125	»
Овидіополѣ . . .	»	»	»	»	»	»	»	»	»	»	»	»	»	»
Очаковѣ	»	1	»	»	»	1	»	»	»	80	»	»	»	»
— уѣздахъ: Херсонскомъ . .	11	13	18	20	10	22	20	27	1,781	13,358	13,242	»	7,518	10
Александрійскомъ	»	1	3	5	»	1	4	7	»	350	685	»	669	»
Ананьевскомъ. .	2	6	5	9	1	12	4	38	45	63,819	32,442	»	8,871	90
Бобринецкомъ, .	»	2	1	7	»	2	1	4	»	8,000	350	»	2,500	»
Тираспольскомъ .	6	6	6	8	5	6	6	6	1,005	2,722	680	»	470	»
Одесскомъ . . .	5	2	9	8	7	2	20	8	29,243	480	21,927	71	640	»
Итого . . .	48	54	65	78	84	87	89	167	41,615	181,950	77,221	71	167,686	

Примѣчаніе. 1856 г. Въ числѣ пожаровъ, одинъ произошелъ отъ поджога, семь отъ неисправности печей, девять отъ неосторожности и тридцать одинъ отъ причинъ неизвѣстныхъ. Значительнѣйшій пожаръ былъ Одесскаго уѣзда въ имѣніи помѣщика Ларія, гдѣ сгорѣлъ винокуренный заводъ, стоившій до 26,000 руб. сер.

1857 г. Въ числѣ пожаровъ, четыре произошли отъ неосторожности съ огнемъ, десять отъ неисправности печей, а по остальнымъ причины пожара не открыты. Значительнѣйшіе пожары были: въ Херсонѣ сгорѣлъ свѣчной заводъ съ складами, по показанію хозяевъ, на 60,000 руб., Ананьевскаго уѣзда въ м. Кантакузенкѣ сгорѣлъ магазинъ купца Авчинникова, съ товарами и деньгами, всего по показанію его, на 55,000 руб. сер.

(*) Въ теченіе этихъ же 4-хъ лѣтъ погибло на пожарахъ, во всей губерніи, 20 человѣкъ.

ТАБЛИЦА № 65

Города и уѣзды.	Внезапные смертные случаи.																				Найденные младенцы.							
	Убитые грозою.				От разныхъ нечаянныхъ случаевъ.				Отъ невоздержанія.				Отъ болѣзненныхъ припадковъ.				Утонувшіе.				Живые.				Мертвые.			
	1856	1857	1858	1859	1856	1857	1858	1859	1856	1857	1858	1859	1856	1857	1858	1859	1856	1857	1858	1859	1856	1857	1858	1859	1856	1857	1858	1859
Въ губ. г. Херсонѣ . .	»	»	»	»	3	5	1	12	3	5	1	»	8	10	6	2	10	9	6	7	7	2	7	7	2	»	»	2
— уѣздн. г. Александріи	1	»	»	»	1	»	»	»	»	»	»	2	2	»	2	»	»	»	»	»	»	»	»	»	»	1	»	»
Ананьевѣ . . .	1	»	»	»	5	3	»	3	»	»	2	»	3	»	1	»	»	»	»	»	»	»	»	»	1	»	»	»
Бобринцѣ . . .	»	»	»	»	»	»	»	1	»	1	1	»	1	2	»	1	»	»	»	»	»	»	»	1	»	»	»	»
Тирасполѣ . . .	»	»	»	»	2	1	1	2	2	4	»	1	»	»	1	»	3	1	»	1	»	»	»	»	»	»	»	1
—заштатныхъ городахъ:																												
Берславѣ . . .	»	»	»	»	10	2	2	»	1	»	»	»	»	»	»	»	1	4	2	1	»	»	»	»	»	»	»	»
Григоріополѣ .	»	»	»	»	»	1	»	1	»	»	»	»	1	1		2	1	1	1	1	»	»	»	»	»	»	»	»
Дубоссарахъ . .	»	»	»	»	2	»	1	»	1	1	1	»	1	»	1	1	»	»	»	»	»	»	»	»	»	»	»	»
Овидіополѣ. . .	»	»	»	»	2	»	»	»	»	»	»	»	2	»	1	»	»	»	»	1	»	»	»	»	»	»	»	»
Очаковѣ	»	»	»	»	»	»	1	»	»	»	»	»	»	»	»	»	»	»	»	3	»	»	»	»	»	»	»	»
— уѣздахъ: Херсонскомъ	»	»	4	»	43	45	12	15	6	3	5	14	28	2	3	40	25	33	42	47	1	1	»	1	3	1	8	3
Александрійскомъ.	»	1	3	»	20	47	27	39	»	»	»	3	»	3	»	4	6	8	12	11	»	»	»	»	»	»	1	1
Ананьевскомъ . .	1	3	1	3	31	7	40	14	»	1	»	3	12	22	5	28	6	8	13	19	»	»	»	»	»	1	»	»
Бобринецкомъ. .	»	1	1	»	44	6	14	1	2	4	8	1	9	13	64	39	6	10	21	11	»	»	»	»	4	»	4	3
Тираспольскомъ.	1	3	1	2	23	17	26	53	1	1	1	»	2	»	»	»	6	6	13	12	»	»	1	»	»	2	»	»
Одесскомъ . . .	1	»	»	»	6	19	26	6	»	5	»	2	37	22	17	3	11	11	21	19	1	»	1	»	2	»	1	2
Итого	5	8	11	5	192	154	151	147	16	25	19	26	106	75	102	120	75	91	131	96	9	3	9	9	12	5	15	12

Л. Почтовая корреспонденція.

Въ Херсонской губерніи находится 18 мѣстъ, гдѣ принимается и выдается почтовая письменная и денежная корреспонденція, а въ Одесскомъ градоначальствѣ: въ пограничной почтовой конторѣ и въ городскомъ отдѣленіи ея. Такимъ образомъ, среднимъ числомъ, одна почтовая контора приходится на пространство около 3,300 квадратныхъ верстъ. Кромѣ того на 19-ти почтовыхъ станціяхъ принимается и выдается письменная корреспонденція.

Письменная и денежная корреспонденціи въ 1848 году представляли слѣдующія данныя: (1)

По отправленію внутрь имперіи:

		Въ Херсонской губерніи:	Въ Одессѣ:
писемъ:	простыхъ . .	151,985	226,005
	денежныхъ . .	25,790	15,015
	страховыхъ . .	15,158	10,216
	посылокъ . .	2,481	1,990
вѣсъ:	писемъ . . .	228,248 лотовъ.	304,753 лота.
	посылокъ . .	12,450 фунт.	28,186 фунт.
казенныхъ:	пакетовъ . .	416,049	159,912
	посылокъ . .	11,693	1,746
вѣсъ:	пакетовъ . .	1.995,874 лот.	752,819 лот.
	посылокъ . .	99,026 фунт.	46,733 фунт.
капиталовъ: въ деньг.:	частныхъ	4.240,218 р. 3/4 к.	7.849,574 р. 79 1/2 к.
	казенныхъ	3.513,475 — 68 1/4 —	2.418,874 — 51 1/4 —
	Итого .	7.753.693 р. 69 к.	10.268,422 р. 30 3/4 к.
Въ посылкахъ:	частныхъ	28,996 — 96 —	69,862 — 65 —
	казенныхъ	» — » —	528 — » —
Всего:	частныхъ	4.269,264 — 96 3/4 к.	7.919,410 — 44 1/2 —
	казенныхъ	3.809,189 — 45 1/4 —	2.908,902 — 36 3/4 —
	Итого	8.078,404 — 42	— 10.828,312 — 81 1/4 —

По отправленію за границу:

		Въ губерніи:	Въ Одессѣ:
писемъ:	простыхъ . .	179,987	211,468
	денежныхъ . .	28,505	15,384
	страховыхъ . .	12,216	12,678
	посылокъ . .	6,781	3,319
вѣсъ писемъ	. . .	328,832 лота.	299,816 лот.

(1) «Сборникъ статистическихъ свѣдѣній о Россіи» С. Пб. 1851 года.

	посылокъ . .	53,078 фунт.	70,783 фунт.
казенныхъ:	пакетовъ . .	434,794	101,386
	посылокъ . .	9,958	2,105
вѣсъ:	пакетовъ . .	1.342,765 пот.	900,598 лот.
	посылокъ . .	122,681 фун.	42,450 фун.

По полученію изъ внутреннихъ мѣстъ имперіи:

		Въ губерніи:		Въ Одессѣ:	
писемъ:	простыхъ .	179,787		211,458	
	денежныхъ.	28,505		15,384	
	страховыхъ	12,216		12,678	
	посылокъ .	6,781		3,319	
вѣсъ:	писемъ . .	328,832	лота	299,816	лотовъ
	посылокъ .	53,078	фунтовъ	70,783	фунта
казенныхъ:	пакетовъ .	434,794		101,386	
	посылокъ .	9,958		2,105	
вѣсъ:	пакетовъ .	1.342,765	лотовъ	900,598	лот.
	посылокъ .	122,681	фунтъ	42,450	фунт.

По полученію изъ-за границы:

				Въ Одессѣ.
Въ губерніи: изъ Австріи: писемъ:	простыхъ. .	513		28,394
	страховыхъ .	32		267
изъ Пруссіи: писемъ:	простыхъ. .	341		10,318
	денежныхъ .	„		1
	страховыхъ .	„		34
изъ Швеціи: писемъ	простыхъ. .	„		31
изъ Турціи: письмо	страховое. .	„		1

Подобныя же свѣдѣнія за 1857 годъ, полученныя отъ почтовыхъ конторъ, показываютъ необыкновенный прогрессъ, какъ относительно корреспонденціи, такъ особенно по умноженію пересылки капиталовъ. Свѣдѣнія эти заключаются въ таблицахъ №№ XXX, XXXI и XXXII, помѣщенныхъ въ приложеніи. Изъ нихъ мы видимъ, что въ частной корреспонденціи отправленіе писемъ нѣсколько больше противъ полученія, и что въ общей сложности на каждыхъ двухъ жителей губерніи, въ теченіе года, отправляется и получается по одному письму. Казенная корреспонденція необыкновенно велика: по отправленію она только нѣсколько превосходитъ частную, если считать число пакетовъ; но на самомъ дѣлѣ многіе пакеты содержатъ по нѣскольку номеровъ бумагъ. По полученію же, казенная корреспонденція на 50% болѣе противъ отправленія, чѣмъ лучше всего характеризируется крайняя степень нашей административной централизаціи, такъ какъ этотъ край имѣетъ свои

отдѣльныя инстанціи независимо отъ общихъ губернскихъ учрежденій, куда поступаютъ, кромѣ текущей переписки, и различнаго рода срочныя донесенія изъ мѣстъ подвѣдомственныхъ имъ въ другихъ губерніяхъ, какъ напримѣръ въ управленія: генералъ-губернатора, николаевскаго военнаго губернатора, черноморскаго флота, двухъ военныхъ корпусовъ, расквартированныхъ въ восьми губерніяхъ, округовъ: внутренней стражи, жандармовъ, артиллерійскаго и инженернаго, попечительства южныхъ поселенцевъ и проч.

Эти же таблицы показываютъ количество доходовъ, вырученныхъ за пересылку частныхъ и страховыхъ писемъ, денежной и посылочной корреспонденціи и эстафетъ. Въ общей сложности съ Одесскимъ градоначальствомъ они простираются до 425,111 р. 93 коп. сер. Расходы же по корреспонденціи состояли: въ содержаніи всѣхъ чиновъ и помѣщеній почтоваго вѣдомства и въ уплатѣ почтъ-содержателямъ за возку почтъ и эстафетъ; они составили, въ общей сложности съ градоначальствомъ, сумму въ 378,228 р. 3 коп. с.; чистый же доходъ по этой операціи составлялъ 46,883 руб. 90 коп.; но изъ него надобно еще вычесть включенный нами доходъ за пересылку казенныхъ денегъ. Въ одесскомъ градоначальствѣ чистый доходъ составлялъ вообще 13,200 р. с., а въ конторахъ Херсонской губерніи отдѣльно не показанъ. Считая, что онъ былъ въ послѣднихъ въ одинаковой соразмѣрности съ пересланными суммами, какъ и въ градоначальствѣ, онъ могъ простираться до 12,000 р. серебр. Итакъ правительство по здѣшнимъ почтовымъ учрежденіямъ выиграло собственно даровую пересылку своей корреспонденціи въ разныхъ ея видахъ, и кромѣ того 21,883 руб. сер.

Нѣтъ никакого сомнѣнія, что при передачѣ въ частныя руки завѣдыванія почтовою корреспонденціею, расходы по содержанію управленій значительно уменьшились бы и самое правительство могло бы имѣть несравненно большій чистый доходъ отъ этого учрежденія, еслибы только представилось ручательство въ точности выполненія этихъ операцій правительственными контрагентами. По важности этого учрежденія и по неспособности нашей къ большимъ операціямъ, выразившейся въ столькихъ неудачныхъ коммерческихъ ассоціяціяхъ, трудно предположить возможность этой передачи въ скоромъ времени.

VII. Телеграфныя сообщенія.

До открытія послѣдней войны, въ здѣшнемъ краѣ была всего одна телеграфная линія, вдоль берега Чернаго моря, по направленію отъ Измаила къ Николаеву и далѣе въ Крымъ. Телеграфы эти были оптической системы и состояли изъ ряда башень въ нѣкоторомъ разстояніи другъ отъ друга, на которыхъ и подавались разные условные знаки.

Военныя событія въ Крыму заставили протянуть электромагнитную линію телеграфовъ изъ Петербурга, чрезъ Москву и Кіевъ, въ Кременчугъ, а оттуда, чрезъ Елисаветградъ и Бобринецъ, въ Николаевъ. Въ скоромъ времени установилась существующая въ настоящее время сѣть телеграфныхъ сообщеній, которыя здѣсь въ краѣ занимаютъ линіи: отъ Николаева въ Херсонъ и оттуда въ Перекопъ и Симферополь; отъ Херсона въ Бериславъ и оттуда въ Новочеркаскъ; отъ Одессы въ Бендеры и оттуда, чрезъ Кишеневъ, за границу; отъ Одессы въ Балту и оттуда въ западныя губерніи, гдѣ, въ Радзивиловѣ, соединяется съ цѣпью заграничныхъ телеграфовъ, и наконецъ изъ Одессы въ Николаевъ.

Собственно въ здѣшнемъ краѣ только 5 телеграфныхъ станцій: въ Одессѣ, Николаевѣ, Херсонѣ, Бериславѣ и Елисаветградѣ; но кромѣ того еще три станціи находятся въ пограничныхъ съ нимъ мѣстахъ: въ Кременчугѣ, Балтѣ и Кишиневѣ.

Въ настоящее время линіи телеграфовъ охватили собою огромное пространство имперіи, такъ что всѣ сколько-нибудь промышленные города, а въ особенности торговые пути, имѣютъ между собою телеграфное сообщеніе.

Въ приложеніи, въ таблицѣ № XXXIII, указаны всѣ телеграфныя станціи, учрежденныя въ имперіи, съ показаніемъ платы, взимаемой въ Одессѣ за передачу на нихъ депешъ въ 20 и 30 словъ, и указано число такъ называемыхъ поясовъ,—т. е. разстояній до различныхъ пунктовъ по телеграфнымъ линіямъ,—по которымъ соображается и плата за депеши.

Въ таблицѣ № XXXIV (см. прилож.), показанъ общій тарифъ для внутренней телеграфной корреспонденціи въ Россіи, а въ таблицѣ № XXXV тарифъ для заграничной телеграфной корреспонденціи.

Кромѣ того, въ мѣста, гдѣ не учреждены телеграфическія станціи, телеграммы передаются отъ ближайшихъ изъ нихъ по эстафетамъ, за что податели депешъ платятъ дополнительно эстафетныя деньги за разстоянія, проходимыя телеграммами отъ телеграфныхъ станцій до мѣстъ адресовъ.

VI. СВѢДѢНІЯ О ГОРОДАХЪ, СЕЛЕНІЯХЪ И ЗАСЕЛЕННЫХЪ МѢСТАХЪ ВООБЩЕ.

A. Общія исчисленія относящіяся къ заселеннымъ мѣстамъ.

Необходимость привести въ точную извѣстность число всѣхъ заселенныхъ мѣстъ, если не всей имперіи, то хотя нѣкоторыхъ, наиболѣе важныхъ пространствъ ея, давно сознана, но не смотря на всѣ попытки, до сихъ поръ всѣ свѣдѣнія, собираемыя министерствомъ внутреннихъ дѣлъ или другими вѣдомствами, чрезъ посредство мѣстныхъ губернскихъ чиновниковъ, оказывались далеко несоотвѣтствующими требованіямъ правительства. Такъ, напримѣръ, еще въ послѣднее время министерство внутреннихъ дѣлъ приступило къ собиранію подобнаго рода свѣдѣній, требуя отъ земской полиціи, чтобы она пополнила разосланныя для того форменные бланки перечнемъ рѣшительно всѣхъ заселенныхъ мѣстностей въ подвѣдомственныхъ ей мѣстахъ, по различнымъ путямъ и урочищамъ, съ опредѣленіемъ числа дворовъ, жителей и проч. Этотъ способъ оказался не совсѣмъ удобнымъ, по крайней мѣрѣ въ отношеніи Херсонской губерніи, потому что многія значительныя заселенныя мѣстности были совсѣмъ пропущены, какъ лежавшія внѣ тѣхъ путей, окрестности которыхъ описывались, а другія, напротивъ, повторялись, какъ находившіяся у пересѣченія дорогъ. Поэтому и самое показаніе числа заселенныхъ мѣстъ на основаніи этихъ свѣдѣній не можетъ быть достовѣрно.

„Новороссійскій календарь“ на 1862 годъ показываетъ, что въ Херсонской губерніи находится кромѣ 17 городовъ:

мѣстечекъ	76
посадъ	1
селъ	271
деревень	1,540
колоній	45
Всего . .	1,933

Между тѣмъ, по губернскимъ статистическимъ таблицамъ за 1857 годъ, тогда уже было въ Херсонской губерніи, кромѣ городовъ:

мѣстечекъ	83
селъ	222
селецъ	46
слободъ.	11
деревень	1,617
хуторовъ	298
колоній.	82
Всего . .	2,359

Надо полагать, что въ это число не включено Одесское градоначальство, потому что въ тоже время его статистическія таблицы показывали, что въ немъ было: селеній 12 и хуторовъ и дачъ 525; такимъ образомъ, на основаніи этихъ свѣдѣній, всѣхъ заселенныхъ мѣстъ въ губерніи съ градоначальствомъ было: 2,896, да еще 17 городовъ. Таблица, составленная мѣстнымъ статистическимъ комитетомъ, прилагается здѣсь подъ № 66.

ТАБЛИЦА № 66.

О числѣ населенныхъ мѣстностей въ Херсонской губерніи.

Роды населенныхъ мѣстностей.	Уѣздъ Херсонскій.	Уѣздъ Ананьенскій.	Уѣздъ Одесскій.	Уѣздъ Тираспольскій.	Уѣздъ Бобринецкій.	Уѣздъ Александрійскій.	Всего въ губерніи.
I. Мѣстности, пользующіяся всѣми или нѣкоторыми правами городскаго положенія.							
Городовъ уѣздныхъ	Губернскій городъ Херсонъ, онъ же и уѣздный съ упраздненною крѣпостью.	1	г. Одесса, онъ же и портовой.	1	1	1	6

Безъуѣздныхъ .	„	„	„	„	2	1	3
Заштатныхъ .	1	„	2	2	2	„	7
Портовыхъ . .	1 (Николаевъ)	„	„	„	„	„	1 съ Одессой 2.
Посадовъ . .	„	„	„	„	2	„	2
Мѣстечекъ . .	8	17	16	9	23	10	83
II. Мѣстности земледѣльческія или уѣздныя:							
Селъ	42	39	15	46	51	29	222
Селецъ	3	8	1	„	17	17	46
Слободъ. . .	1	8	„	„	„	2	11
Деревень . .	211	245	147	228	464	322	1,617
Хуторовъ, мызъ и прочихъ мелкихъ поселеній.	75	59	37	20	55	52	298
II. Мѣстности, состоящія на особыхъположеніяхъ:							
Колоній. . . .	25	4	31	12	9	1	82
Въ томъ	числѣ и ев	рейскі	я поселенія	на по	мѣщи	чьихъ	земляхъ.

Во время военной съемки, произведенной въ 1850, 1851 и 1852 годахъ съемщиками собирались самыя точныя свѣдѣнія, не только о числѣ и родѣ заселенныхъ мѣстъ въ губерніи, но и о количествѣ дворовъ въ нихъ.

Эти рекогносцировки до сихъ поръ составляютъ самый вѣрный источникъ для опредѣленія, какъ числа заселенныхъ мѣстъ въ губерніи, такъ и общаго количества дворовъ въ ней. По этимъ свѣдѣніямъ, въ Херсонской губерніи и Одесскомъ градоначальствѣ было тогда:

Въ	17	городахъ	21,611 дворовъ.
—	47	мѣстечкахъ и посадахъ	10,640 —
—	325	селахъ	63,712 —
—	64	колоніяхъ	6,337 —
—	1,711	деревняхъ	39,712 —
—	1,473	хуторахъ	6,391 —
Всего въ	3,637	заселенныхъ мѣстахъ	148,403 дворовъ.

Итакъ, на основаніи этого указанія, статистическіе комитеты пропустили 91 селеніе, не считая хуторовъ, или, среднимъ числомъ, каждымъ становымъ были пропущены 5 селъ или деревень.

По этимъ свѣдѣніямъ было тогда:

Въ военномъ поселеніи 127 заселенныхъ мѣстъ и въ нихъ 52,801 дворовъ
— адмиралтейскомъ . 6 — — — 2,124 —
— колоніяхъ . . . 64 — — — 6,337 —

Изъ этого уже можно видѣть, что величина заселенныхъ мѣстъ въ разныхъ вѣдомствахъ не одинакова. Считаемъ излишнимъ опредѣлять относительно городовъ среднее количество дворовъ, такъ какъ они чрезвычайно несхожи въ количествѣ населенія и имѣютъ различныя мѣстныя особенности. Прилагаемыя здѣсь таблицы: № 67 показываетъ бывшее тогда въ нихъ число дворовъ, а № 68 распредѣленіе остальныхъ населенныхъ мѣстностей губерніи по уѣздамъ и вѣдомствамъ.

ТАБЛИЦА № 67

Показывающая число дворовъ въ городахъ Херсонской губерніи въ 1852 г.

Въ уѣздахъ.	Городовъ.					
	Уѣздныхъ.		Заштатныхъ.		Военнаго поселенія и Черноморскаго вѣдомства.	
	Числомъ.	Дворовъ.	Числомъ.	Дворовъ.	Числомъ.	Дворовъ.
Александрійскомъ . . .	1	724	„	„	1	254
Ананьевскомъ	1	835	„	„	„	„
Бобринецкомъ	1	534	„	„	4	3,748
Одесскомъ	1	4,453	2	649	„	„
Тираспольскомъ . . .	1	680	2	1,177	„	„
Херсонскомъ	1	3,445	1	864	1	4,248
Итого . .	6	10,671	5	2,690	6	8,250

О числѣ казенныхъ и частныхъ зданій и домовъ въ городахъ Херсонской губерніи въ 1852 году.

Названія городовъ.	Казенныхъ зданій.		Частныхъ домовъ.		Торговыхъ лавокъ.	Другихъ разныхъ зданій.
	Каменныхъ.	Деревянныхъ.	Каменныхъ.	Деревянныхъ.		
Херсонъ . .	135	33	763	3611	248	Церквей 11, въ числѣ коихъ 1 единовѣрческая и 1 костелъ; тюремный замокъ и казармы упраздненнаго морскаго госпиталя. Еврейскихъ синагогъ 3; молитвенныхъ школъ 3; караимская молитвенная школа 1; пильная машина 1. Въ крѣпости: арсеналъ 1; 4 пороховыхъ погреба; казармы; казенная аптека; провіантскій магазинъ; коммисаріатскій магазинъ.
Александрія . .	1	1	1	711	33	Церквей 2, еврейская синагога 1, молитвенная школа 1.
Бобринецъ . .	2	1	„	516	15	Церковь 1, еврейская синагога 1.
Тирасполь . .	4	„	101	646	48	Церквей 4, въ числѣ коихъ единовѣрческая 1. Еврейскихъ синагогъ 2, молитвенная школа 1.
Ананьевъ . .	„	4	2	969	32	Церковь 1, еврейская молитвенная школа 1.

Бериславъ . .	2	„	642	66	32	Церквей 2, еврейская синагога 1, молитвенная школа 1.
Очаковъ. . .	6	3	60	199	25	Церковь 1, еврейскихъ синагогъ 2, провіантскій магазинъ и 2 казармы.
Григоріополь .	„	„	382	196	27	Церковь православная 1, армянскихъ 2, еврейская молитвенная школа 1.
Дубоссары . .	9	„	100	379	40	Церквей 4, въ числѣ которыхъ 1 единовѣрческая, еврейская синагога 1, молитвенныхъ школъ 3.
Овидіополь . .	2	„	40	423	18	Церковь 1, еврейскій молитвенный домъ 1.
Въ томъ числѣ выстроены въ 1852 году:						
Въ Херсонѣ .	„	„	19	15	„	
— Александріи	„	„	„	9	9	
— Бобринцѣ .	„	„	„	1	„	
— Тирасполѣ.	„	„	2	4	„	
— Ананьевѣ .	„	„	1	6	„	

ТАБЛИЦА № 68

Показывающая число дворовъ въ мѣстечкахъ, посадахъ, селахъ, колоніяхъ, деревняхъ и хуторахъ Херсонской губерніи, въ 1852 году.

Названія уѣздовъ	Мѣстечекъ помѣщичьихъ.		Посадовъ военнаго поселенія.		Сель.						Колоній.		Деревень.				Хуторовъ.	
					Военнаго поселенія.		Морскаго вѣдомства.		Государственныхъ имуществъ и помѣщичьихъ.				Военнаго поселенія.		Государственныхъимуществъ и помѣщичьихъ.			
	Числомъ.	Дворовъ.	Числомъ.	Дворовъ.	Числомъ.	Дворовъ.	Числомъ	Дворовъ.	Числомъ.	Дворовъ.	Числомъ.	Дворовъ.	Числомъ	Дворовъ.	Числомъ.	Дворовъ.	Числомъ.	Дворовъ.
Въ Александрійскомъ	9	1,360	1	620	46	14,813	—	—	34	2,683	—	—	1	97	330	7,337	189	443
— Ананьевскомъ . .	14	1,334	—	—	5	1,486	—	—	35	4,723	2	192	—	—	255	6,443	251	1,243
— Бобринецкомъ . .	15	1,517	2	1,874	40	14,845	—	—	42	2,857	3	170	6	762	506	10,522	379	930
— Одесскомъ	17	1,727	—	—	—	—	—	—	27	4,503	30	3,094	—	—	182	4,255	225	1,498
— Тираспольскомъ .	9	565	—	—	—	—	—	—	40	5,557	8	1,178	—	—	202	4,096	120	865
— Херсонскомъ . . .	6	1,206	4	437	15	4,678	6	2,124	35	5,443	21	1,703	5	726	224	5,474	309	1,412
Итого . . .	70	7,709	1	2,931	106	35,822	6	2,124	213	25,766	64	6,337	12	1,585	1,699	38,127	1,473	6,391

Изъ этой послѣдней таблицы можно вывести слѣдующее заключеніе о средней величинѣ различнаго рода заселенныхъ мѣстъ въ различныхъ вѣдомствахъ:

Въ среднемъ	помѣщичьемъ мѣстечкѣ	110 дворовъ.
— посадѣ	военнаго поселенія	733 —
— селеніи	военнаго поселенія	338 —
— —	адмиралтейскаго поселенія . . .	354 —
— —	казенномъ и помѣщичьемъ . . .	121 —
— колоніи	. . . . .	99 —
— деревнѣ	военнаго поселенія	132 —
— —	казенной и помѣщичьей	22 —
— хуторѣ	. . . . .	4 —

Надобно замѣтить, что для помѣщичьихъ селъ получилось здѣсь болѣе благопріятное отношеніе противъ дѣйствительности, такъ какъ они были взяты въ общей сложности съ казенными селами, въ которыхъ, почти вездѣ, по нѣскольку сотъ дворовъ, въ то время какъ между помѣщичьими имѣніями только 4 селенія имѣютъ 200 и болѣе дворовъ, именно: Грушевка, Херсонскаго уѣзда, 328 дворовъ; Бешъ-Боераки, Бобринецкаго уѣзда, 203 двора; Малая Выська, того же уѣзда, 290 дворовъ и Таловая-Балка, Александрійскаго уѣзда, 207 дворовъ.

Въ военномъ же поселеніи, напротивъ, встрѣчаются самыя людныя села; такъ, напримѣръ, въ немъ находится 12 селъ, изъ которыхъ въ каждомъ не менѣе 500 дворовъ, а въ нѣкоторыхъ изъ нихъ, напримѣръ, въ Ровномъ, 1,015, въ Елисаветградкѣ 720 и т. д.

Среднимъ числомъ, во всей губерніи на одно заселенное мѣсто, не включая городовъ, приходится 35 дворовъ и болѣе 18 квадратныхъ верстъ пространства, или 1,819 десятинъ.

Разсматривая таблицу № 68 въ отношеніи уѣздовъ, эти данныя представляются такъ:

	Всѣхъ заселенныхъ мѣстъ.	Въ нихъ дворовъ.
Въ Александрійскомъ.	610	27,353
— Ананьевскомъ.	562	15,421
— Бобринецкомъ.	993	33,477
— Одесскомъ.	481	15,077
— Тираспольскомъ	379	12,261
— Херсонскомъ	622	23,203

Эти данныя, въ сравненіи между собою и въ отношеніи къ пространству уѣздовъ, даютъ слѣдующія среднія числа:

Среднимъ числомъ, на 1 селитьбу приходится:

Въ Александрійскомъ уѣздѣ. .	45	дворовъ и	1,458 десятинъ.
— Ананьевскомъ — . .	27	—	1,472 —
— Бобринецкомъ — . .	34	—	1,462 —
— Одесскомъ — . .	33	—	2,008 —
— Тираспольскомъ — . .	32	—	1,746 —
— Херсонскомъ — . .	37	—	2,877 —

Можно положительно сказать, что эти отношенія, развѣ за весьма малымъ исключеніемъ, остались и въ настоящее время, такъ какъ въ селахъ и деревняхъ число дворовъ не подвержено такимъ скорымъ измѣненіямъ, какъ въ городахъ. Для доказательства послѣдняго, приводимъ позднѣйшія указанія о городахъ, причемъ просимъ замѣтить, что здѣсь говорится о числѣ домовъ, а не дворовъ, какъ это было принято съемщиками.

Приложенная здѣсь таблица № 69 показываетъ число разнаго рода построекъ, находившихся въ 1857 году въ городахъ губерніи, бывшихъ въ вѣдомствѣ херсонскаго губернатора (*). Одесское градоначальство, въ своихъ статистическихъ таблицахъ за этотъ годъ, показало только: жилыхъ казенныхъ домовъ 150, театръ 1, мельницъ 113 и полицейскихъ будокъ 52. Въ Новороссійскомъ календарѣ на 1858 годъ въ Одессѣ показано: казенныхъ и общественныхъ зданій: каменныхъ 77 и деревянныхъ 3; частныхъ: домовъ каменныхъ 4,590, торговыхъ лавокъ каменныхъ 1,660, магазиновъ для хлѣба 590, эшопъ каменныхъ 4, фабрикъ и заводовъ 54. Въ Елисаветградѣ показано всѣхъ домовъ вообще 2,294, а въ Ольвіополѣ число домовъ и дворовъ вовсе не показано. Отъ остальныхъ городовъ губерніи въ 1857 году были получены слѣдующія свѣдѣнія въ Вознесенскѣ: казенныхъ домовъ 114 и частныхъ 568; въ Ново-Миргородѣ: домовъ казенныхъ, землебитныхъ и леймпачныхъ: казенныхъ 25, общественныхъ 8 и частныхъ 2, домовъ деревянныхъ и фаферковыхъ: казенныхъ 76, общественныхъ 267 и частныхъ 102; всего домовъ 480; въ Ново-Георгіевскѣ: каменныхъ домовъ: казенныхъ 17, общественный 1, частныхъ 3, деревянныхъ: казенныхъ 25, общественныхъ 2, частныхъ 700; всего 745 домовъ; въ Николаевѣ съ 5-ю городскими хуторами: домовъ каменныхъ: казенныхъ 132, общественныхъ 3 и частныхъ

(*) Въ томъ же году, по вѣдомости, доставленной херсонскимъ полиціймейстеромъ, въ Херсонѣ было: каменныхъ домовъ: казенныхъ 135, общественныхъ 2, частныхъ 804; деревянныхъ: казенныхъ 33, и частныхъ 3,675; церквей каменныхъ 9, костелъ 1, синагогъ 2, вѣтряныхъ мельницъ 124 и топчаковъ 8, всего же домовъ каменныхъ 941 и деревянныхъ 3,708, не включая прочихъ зданій. Которымъ же изъ приводимыхъ свѣдѣній должно дать предпочтеніе? Точно такая же разница въ показаніяхъ произошла противъ таблицъ статистическаго комитета и въ тѣхъ городахъ, которые доставили прямо отъ себя за тотъ же годъ свѣдѣнія и притомъ, что замѣчательно, они всегда показываютъ нѣсколько болѣе противъ таблицы № 69.

Къ стран. 716-й.

ТАБЛИЦА № 69

О числѣ зданій въ городахъ, за исключеніемъ церквей.

НАИМЕНОВАНІЕ ЗДАНІЙ.	Губернскій городъ Херсонъ.		Заштатный городъ Берославъ.		Уѣздный городъ Ананьевъ.		Заштатный городъ Овидіополь.		Заштатный городъ Очаковъ.		Уѣздный городъ Тирасполь.		Заштатный городъ Дубоссары.		Заштатный городъ Григоріополь.		Уѣздный городъ Бобринецъ.		Уѣздный городъ Александрія.		Итого въ городахъ.	
	Каменныхъ.	Деревянныхъ.	Каменныхъ.	Деревянныхъ.	Каменныхъ.	Деревянныхъ.	Каменныхъ.	Деревянныхъ.	Каменныхъ.	Деревянныхъ.	Каменныхъ.	Деревянныхъ.	Каменныхъ.	Деревянныхъ.	Каменныхъ.	Деревянныхъ.	Каменныхъ.	Деревянныхъ.	Каменныхъ.	Деревянныхъ.	Каменныхъ.	Деревянныхъ.
I. Жилыхъ:																						
а) Казенныхъ	85	7	1	»	1	2	2	»	6	3	4	»	25	»	»	»	2	2	1	3	127	17
б) Церковныхъ и монастырскихъ.	10	2	3	1	»	»	»	»	1	»	1	1	4	2	16	3	»	1	»	1	35	11
в) Общественныхъ.	12	2	2	»	»	4	1	»	»	»	5	»	2	»	2	»	»	2	1	3	25	11
г) Частныхъ.	430	2,773	665	83	1	1,169	32	427	68	574	62	826	131	417	493	263	»	532	»	702	1,882	7,766
II. Нежилыхъ:																						
1. Магазиновъ для склада товаровъ:																						
а) Казенныхъ	46	»	»	»	»	»	1	»	1	»	»	»	2	»	»	»	»	»	»	1	50	1
б) Церковныхъ и монастырскихъ.	»	»	»	»	»	»	»	»	»	»	»	»	»	»	»	»	»	»	»	»	»	»
в) Общественныхъ	»	»	»	»	»	1	»	»	»	»	»	»	»	»	»	»	»	1	»	»	»	2
г) Частныхъ	44	9	6	»	»	1	»	»	1	»	1	15	»	»	»	»	»	1	»	»	52	26
2. Лавокъ.																						
а) Церковныхъ и монастырскихъ.	2	»	»	»	»	»	»	»	»	»	»	»	»	»	7	»	»	»	»	»	9	»
б) Общественныхъ	7	»	»	»	»	»	»	»	»	»	»	»	»	»	11	»	»	»	»	»	18	»
в) Частныхъ	88	269	37	11	»	56	14	»	3	22	55	40	48	»	29	1	»	52	»	33	274	484
III. Театровъ	1	»	»	»	»	»	»	»	»	»	»	»	»	»	»	»	»	»	»	»	1	»
IV. Полицейскихъ будокъ . .	15	»	»	»	»	»	»	»	»	»	»	»	»	»	»	»	»	»	»	»	15	»
Итого. . . .	740	3,062	714	95	2	1,233	50	427	80	599	128	882	212	419	558	267	2	591	2	743	2,488	8,318

2,977; деревянный казенный домъ 1 и битыхъ изъ земли и камышовыхъ частныхъ домовъ 2,803; всего домовъ 5,916.

На основаніи этихъ свѣдѣній, полагая, что въ Ольвіополѣ число домовъ въ 1857 году соотвѣтствовало числу дворовъ по свѣдѣніямъ 1851 года, находимъ, что въ 1857 году въ городахъ, подвѣдомственныхъ министерству внутреннихъ дѣлъ, было: всѣхъ домовъ: каменныхъ 6,736 и деревянныхъ 7,808; въ городахъ же военнаго поселенія и Николаевѣ всѣхъ вообще жилыхъ домовъ 10,566; всего же, во всѣхъ городахъ, 25,110 домовъ.

Хотя въ томъ же 1857 году были получены отъ нѣкоторыхъ вѣдомствъ свѣдѣнія о числѣ разныхъ построекъ въ мѣстечкахъ, селахъ и деревняхъ, имъ подвѣдомственныхъ, но мы здѣсь ихъ не помѣщаемъ, какъ уже замѣчено было, по ихъ малой достовѣрности. Къ тому же въ этихъ вѣдомостяхъ нерѣдко случается, что одна и таже деревня, принадлежащая нѣсколькимъ владѣльцамъ и носящая нѣсколько названій, повторяется нѣсколько разъ и притомъ съ различными названіями.

Б. Значеніе и расположеніе городовъ, мѣстечекъ и селеній, способы постройки въ нихъ частныхъ домовъ съ принадлежностями, въ экономическомъ и архитектурномъ отношеніяхъ.

По числу городовъ и мѣстечекъ, Херсонская губернія занимаетъ одно изъ первыхъ мѣстъ въ Россіи. Только Гродненская, Харьковская, Костромская, Подольская и Полтавская губерніи стоятъ въ этомъ отношеніи на ряду съ нею. Отъ всѣхъ этихъ губерній Херсонская отличается своею отдѣльною, несхожею съ ними, исторіею и особыми, внутренними, экономическими условіями, почему и развитіе здѣсь такого числа городовъ и мѣстечекъ должно отнести также къ особымъ, несхожимъ причинамъ.

Дѣйствительно, города и торговые посады здѣсь возникли первоначально въ сѣверо-восточной части губерніи, вдоль границъ польскихъ провинцій и притомъ въ тѣхъ мѣстахъ, гдѣ пограничные пункты Украйны отличались своею торговою дѣятельностью. Такъ противъ польскаго Крылова возникъ русскій Крыловъ, переименованный въ послѣдствіи въ Александрію, а еще позднѣе — въ Ново-Георгіевскъ; противъ м. Златополя или Гуляйполя явился Ново-Миргородъ; противъ м. Торговицы — русская Торговица, переименованная потомъ въ п. Ново-Архангельскъ, и противъ м. Богополя — г. Ольвіополь. Всѣ эти пункты были переименованы въ города, собственно по необходимости учредить гдѣ-либо въ краѣ мѣстопребываніе присутственныхъ мѣстъ. Выборъ мѣстъ

для этихъ городовъ былъ чрезвычайно неудаченъ, хотя въ первое время они и представляли болѣе удобствъ жизни, чѣмъ прочія мѣста края. Торговому развитію этихъ городовъ и посада чрезвычайно препятствовали и по настоящее время препятствуютъ лежащія напротивъ ихъ, за рѣчками, поименованныя мѣстечки Кіевской и Подольской губерній, которыя издавна, какъ пограничные пункты, пріобрѣли торговую извѣстность и дали осѣдлость значительному торговому сословію. Трудно было бороться возникавшей торговлѣ, на едва составленные капиталы, съ промышленностью, пріобрѣтшею всѣ преимущества давности и поэтому, напрасно нѣкоторые такъ много ожидаютъ отъ этихъ городовъ въ будущемъ. Отсутствіе промышленнаго развитія въ нихъ часто приписывали запрещенію селиться здѣсь евреямъ, когда еще существовало военное поселеніе. Почему же Ольвіополь никогда не могъ подавить торговлю Богополя, вѣдь въ немъ евреямъ всегда дозволяли жить? Постоянными антагонистами этихъ городовъ останутся евреи, во множествѣ живущіе въ противулежащихъ мѣстечкахъ и давно сознавшіе выгоды своего положенія, такъ что, не смотря на возможность въ настоящее время жить въ городахъ, даже самые богатѣйшіе изъ нихъ, ворочающіе сотнями тысячъ, постоянно строятъ себѣ дома въ этихъ мѣстечкахъ.

Одинъ только Ново-Георгіевскъ не подходитъ подъ это общее правило для городовъ Херсонской губерніи, расположенныхъ вдоль украинской границы. Онъ окончательно подорвалъ Кіевскій Крыловъ, такъ что тотъ совершенно опустѣлъ. Но этимъ онъ обязанъ двумъ причинамъ, которыхъ не было въ прочихъ, вышепоименованныхъ городахъ: положенію своему у Днѣпра и значительному сосредоточенію въ немъ великорусскаго населенія, въ предпріимчивомъ духѣ и необычайной настойчивости котораго евреи всегда встрѣчаютъ самыхъ опасныхъ соперниковъ своей пронырливой, вѣчно измѣняющейся и на все бросающейся торговлѣ. Новогеоргіевцы какъ бы наложили запрещеніе надѣятельность евреевъ по правою сторону Тясмина. Они сосредоточили въ своихъ рукахъ всю торговлю саломъ и солью, и этотъ товаръ сами, на великорусскихъ лошадкахъ или судахъ, отвозятъ за Крыловъ, на Варшаву или Кіевъ, сами открыли лѣсныя и сами начали скупать весь прасольскій товаръ, который былъ до тѣхъ поръ поживою цѣлаго скопища жидковъ. Евреямъ стало тѣсно жить и они ушли въ другія мѣстечки; даже Кременчугъ съ своимъ Крюковымъ не можетъ уничтожить торговой самостоятельности. Ново-Георгіевска, потому что разъ зародившаяся промышленность можетъ быть подавлена только несравненно большимъ капиталомъ, а теперь одна торговля скотомъ и продуктами его, въ Ново-Георгіевскѣ, составляетъ оборотъ до 2.00 0,000 руб. сер.; лѣсная торговля уступаетъ Кременчугской; здѣсь ея обороты доходятъ только до 400,000 руб. сер., а въ торговлѣ солью Кременчугъ съ Крю-

ковымъ всегда будутъ первенствовать, такъ какъ къ переправѣ ихъ направляются всѣ обозы съ юга, которыя, возвращаясь за Днѣпръ или въ окрестности его, чтобы не идти порожнемъ, нагружаются на югѣ солью и здѣсь ее сгружаютъ.

За линіей этихъ городовъ, среди степей, великорусское населеніе, скопившееся подъ прикрытіемъ едва воздвигнутой крѣпости, (ихъ согнали съ прежнихъ пепелищъ, которые были отданы пришедшимъ при-дунайскимъ выходцамъ), крайне нуждалось и просило объ учрежденіи города. Возлѣ Елисаветинской крѣпости явился Елисаветградъ. Городъ этотъ, не смотря на то, что былъ какъ бы передовымъ пунктомъ, выдвинутымъ въ безграничныя, не населенныя степи, и не находился на судоходной рѣкѣ, заключалъ въ себѣ при самомъ основаніи много задатковъ хорошей будущности. Сдѣлавшись административнымъ средоточіемъ, вдалекѣ отъ промышленныхъ пунктовъ Украйны, Елисаветградъ привлекалъ населеніе, склонное къ торговымъ занятіямъ, вслѣдствіе чего въ немъ явилась своя особая, мѣстная торговля, соотвѣтствовавшая мѣстнымъ потребностямъ и средствамъ. Съ распространеніемъ нашихъ владѣній въ степяхъ и съ открытіемъ портовъ въ Черномъ морѣ, Елисаветградъ, находясь на пути между сѣверными пограничными городами и моремъ, пріобрѣлъ особое значеніе; въ немъ какъ бы связалась торговля разныхъ городовъ и мѣстечекъ, лежавшихъ къ сѣверу и особенно къ сѣверо-востоку отъ него и, по мѣрѣ того, какъ наши центральныя губерніи все болѣе и болѣе входили въ торговыя сношенія съ югомъ и юго-западомъ, значеніе и матеріальныя средства его все болѣе и болѣе увеличивались и увеличиваются. Къ тому же надобно присоединить, что городъ этотъ съ давняго времени сдѣлался средоточіемъ войсковыхъ управленій и мѣстомъ сбора войскъ для лѣтнихъ занятій, что еще болѣе оживило его; но этого послѣдняго значенія онъ легко можетъ лишиться и тогда, конечно, произойдетъ въ немъ какъ бы временный упадокъ, отъ уменьшенія числа потребителей, но ни въ какомъ случаѣ это обстоятельство не можетъ его уничтожить. Елисаветградъ принадлежитъ къ числу тѣхъ городовъ, которые растутъ хотя и не быстро, но крѣпко и прочно, и будущность которыхъ зависитъ не отъ какой-либо исключительной причины, съ устраненіемъ которой уничтожается и значеніе города, а отъ общаго развитія всѣхъ силъ края, имѣющаго на него вліяніе.

Я не буду говорить здѣсь о тѣхъ городахъ края, которые возникали въ различныхъ проектахъ и по именамъ которыхъ назывались даже цѣлыя провинціи, но которыхъ на самомъ дѣлѣ никогда и не было. Перехожу прямо къ нынѣ существующимъ, въ томъ порядкѣ, какъ они возникали.

Съ пріобрѣтеніемъ низовьевъ Днѣпра, вполнѣ естественнымъ сдѣлался вопросъ объ устройствѣ складовъ, при устьѣ его, для товаровъ, сплавляемыхъ съ

верховьевъ и для получаемыхъ моремъ; но въ то время еще другой берегъ его принадлежалъ татарамъ, а вблизи былъ турецкій Очаковъ, грозный и неприступный, какъ его тогда понимали. Правительство устремило все свое вниманіе на самое скорое и сильное укрѣпленіе праваго берега этой рѣки полагая, что вся польза отъ воздвигаемыхъ укрѣпленій зависитъ отъ быстроты исполненія.

Возлѣ бывшаго Александровскаго шанца, на правомъ берегу Днѣпра, близь устьевъ его, явились: крѣпость, верфи, адмиралтейство, дома и церкви, и все это такъ быстро, что казалось невѣроятнымъ. Возникшій Херсонъ обѣщалъ многое и за нимъ осталось бы первенствующее мѣсто, еслибы присоединеніе новыхъ земель къ Россіи не указало болѣе удобныхъ пунктовъ: въ военномъ отношеніи Николаева, а въ торговомъ Одессы. Отдѣленный отъ населенной Россіи огромнымъ пространствомъ почти совершенно безлюдныхъ степей, а отъ верхняго бассейна Днѣпра порогами его ниже Екатеринослава, Херсонъ, имѣя уже при самомъ началѣ своего бытія значительное населеніе, долженъ былъ жить своими собственными средствами, изыскивать всѣ способы для своего существованія, пробиваться сквозь пороги и установить какую-либо опредѣленную торговлю. Для построенія флота требовался лѣсъ и другіе матеріалы—и вотъ Ново-георгіевцы впервые пустились доставлять Днѣпромъ лѣсъ, пеньку и проч., и съ тѣхъ поръ они и основали здѣсь свою лѣсную промышленность. Вообще же торговля шла шатко и подвергалась большимъ случайностямъ, что выражалось въ частыхъ банкротствахъ. Теперь Херсонъ имѣетъ странный видъ: трудно сказать чего въ немъ больше: обитаемыхъ домовъ или разваливающихся и никѣмъ не занятыхъ зданій? Между тѣмъ, рядомъ съ разваливающимися домами, какъ будто забытыми ихъ хозяевами, строятся и новые, изъ камня, только что привезеннаго изъ Одессы. Это доказываетъ, что рядомъ съ утраченнымъ значеніемъ Херсона существуютъ данныя, которыя дѣлаютъ его существованіе, какъ города, всегда прочнымъ, но не въ тѣхъ размѣрахъ и не въ томъ смыслѣ, какіе ему сначала придавали. Дѣйствительно, Херсонъ, какъ поставщикъ всѣхъ предметовъ, сплавляемыхъ Днѣпромъ, для которыхъ онъ имѣетъ склады, и какъ пунктъ, сосредоточившій значительное населеніе и потому дающій средство къ учрежденію заводовъ и фабрикъ, всегда будетъ имѣть очень важное торговое значеніе. Не имѣя же населенныхъ окрестностей, онъ не можетъ быть представителемъ дѣятельности и промышленности губерніи. Еслибы въ немъ не помѣщались разныя присутственныя мѣста и управленія, онъ представлялъ бы собою единственно складъ днѣпровскихъ товаровъ. Въ послѣднее же время въ немъ явилась въ большихъ размѣрахъ и заводская промышленность, обязанная своимъ существованіемъ какъ мѣстнымъ условіямъ, представляемымъ Днѣпромъ, такъ и возможности имѣть всегда нужное число рабочихъ, которыхъ здѣсь всегда много на пристани.

Въ тоже время, нѣсколько выше Херсона, на мѣстѣ старой, разоренной крѣпости Кызь-Керменя, на дорогѣ ведущей въ Крымъ, учрежденъ былъ другой городъ, знаменательно названный Бериславомъ. Хотя чрезъ этотъ городъ и теперь проходитъ вся транзитная торговля Крыма съ сѣверными губерніями, но онъ имѣетъ только значеніе промежуточнаго пункта, чрезъ который торговля только проходитъ, почти не задерживаясь въ немъ. Чрезъ это Бериславъ не пользуется тѣми выгодами, какія даетъ ему мѣстность. Даже какъ пристань, Бериславъ незначителенъ и лежащее противъ него, Таврической губерніи; мѣстечко Каховка имѣетъ преимущество передъ нимъ. Причина этого заключается: во-первыхъ въ томъ, что отсюда весь Крымъ получаетъ днѣпровскій лѣсъ, почему и пристань гораздо удобнѣе имѣть на таврическомъ, чѣмъ на херсонскомъ берегу; во-вторыхъ потому, что Бериславъ городъ, а Каховка мѣстечко и притомъ помѣщичье, слѣдовательно всѣ дѣла приходится имѣть съ экономіею помѣщика, которая сама заинтересована въ привлеченіи въ свое мѣстечко купцовъ, а не съ городскою полиціею, чиновники которой, какъ обыкновенно водится, для личныхъ выгодъ, нерѣдко жертвуютъ интересами тѣхъ мѣстъ, гдѣ они находятся.

Пріобрѣтеніе Очаковской области дало новую жизнь краю. Еще земля эта не была закрѣплена за Россіею трактатомъ, какъ на границѣ ея, при впаденіи Ингула въ Бугъ, возникъ военный портъ Николаевъ. Уже во время самой войны высылалъ онъ противъ турокъ построенные въ немъ корабли, и съ первыхъ же дней своего существованія доказалъ несомнѣнныя преимущества передъ Херсономъ, какъ военный портъ и какъ мѣсто для постройки военныхъ кораблей. Съ тѣхъ поръ всѣ морскія учрежденія изъ Херсона начали постепенно переводиться въ Николаевъ, пока, съ перенесеніемъ канатнаго завода, передъ прошедшею войною, морское министерство окончательно не раздѣлалось съ нимъ. Громадное адмиралтейство и разныя другія морскія заведенія въ Николаевѣ, построенныя въ немногіе годы, придаютъ особый характеръ этому городу, который вовсе не похожъ ни на одинъ изъ городовъ губерніи. Въ немъ сколько-нибудь порядочные домики, за исключеніемъ купеческихъ, отличаются большими удобствами и почти исключительно принадлежатъ морякамъ, получившимъ здѣсь осѣдлость вслѣдствіе долголѣтней службы во флотѣ или въ мѣстныхъ флотскихъ учрежденіяхъ. Самыя предмѣстья наполнены совершенно особаго рода камышовыми мазанками, въ которыхъ также живутъ матросскія семейства и отставные матросы. Торговля этого города по внѣшнимъ оборотамъ съ трудомъ выдерживаетъ соперничество съ внутреннею, городскою промышленностью, какъ вслѣдствіе значительности населенія, такъ и потому, что Одесса привлекла къ себѣ всю массу капиталовъ края.

Пріобрѣтеніе Геродотовой Скиѳіи навело на мысль, что если въ отдаленную историческую эпоху греки основывали здѣсь славныя торжища, при неблагопріятныхъ для нихъ условіяхъ, то въ какой степени, подъ покровительствомъ Россіи, угнетенные потомки тѣхъ же грековъ успѣютъ превзойти своихъ предковъ? На развалинахъ Гаджибея явилась Одесса, воздѣ нея Овидіополь, а далѣе Тирасполь. Тутъ же явился городъ Григоріополь, населеніе котораго состоитъ почти исключительно изъ армянъ, выселенныхъ сюда Потемкинымъ, и неподалеку отъ него Новые-Дубоссары, переименованный изъ мѣстечка, еще существовавшаго во времена владычества татаръ, напротивъ Бессарабскихъ Дубоссаръ, на подобіе того, какъ на польской границѣ возникали уже описанные города противъ торговыхъ мѣстечекъ Украйны. Въ тоже время, изъ желанія затмить всѣ дѣянія Таврическаго, явилась смѣлая мысль создать новый городъ въ краѣ, который своимъ великолѣпіемъ и затѣями превзошелъ бы всѣ вновь выстроенные. На Бугѣ: въ томъ мѣстѣ, гдѣ онъ дѣлается судоходнымъ, предположено было построить огромный городъ—средоточіе Вознесенской губерніи. Перемѣна царствованія измѣнила всѣ планы. Вновь открытые города медленно принимали городскую физіономію и только одна Одесса быстро развивалась. Очаковъ палъ невозвратно.

Нѣтъ другаго города въ имперіи, который пользовался бы такими благопріятными условіями, какъ Одесса, и притомъ въ теченіе такого продолжительнаго времени, для своего промышленнаго развитія, и, вмѣстѣ съ тѣмъ, нѣтъ ни одного города, который, получивъ столько пособій отъ правительства, выказалъ бы такъ мало собственной энергіи. Всѣ создававшіеся въ немъ капиталы баснословно обогощали разныхъ выскочекъ въ торговлѣ и почти также быстро исчезали, ничего не оставляя въ пользу того города и той отрасли торговли, которыя ихъ создавали. Асосіаціи, кромѣ развѣ предосудительныхъ стачекъ, здѣсь неизвѣстны. Между тѣмъ торговое значеніе Одессы такъ велико, что не смотря на то, что она сдѣлалась главнымъ административнымъ пунктомъ Новороссіи и Бессарабіи и что въ ней заключаются разнаго рода правительственныя учрежденія, присутствіе ихъ совершенно незамѣтно и городъ вполнѣ сохранилъ типъ сгруппировавшихся купеческихъ конторъ, съ ихъ амбарами, складами, торговыми заведеніями и погребами. До такой степени Одесса привыкла вѣрить, что, для благосостоянія ея, правительство обязано тратить капиталы, собираемые съ другихъ мѣстъ имперіи, и постоянно удовлетворять ея нуждамъ, не смотря на настоятельныя потребности другихъ городовъ и губерній, что какъ только возникаетъ проектъ, напримѣръ объ устройствѣ желѣзной дороги, дабы вернуть ея утрачиваемое торговое значеніе—она сейчасъ же расчитываетъ на гарантію цѣлаго государства.

Вслѣдъ за основаніемъ г. Одессы, назначенъ былъ ея градоначальникомъ извѣстный французскій эмигрантъ герцогъ Ришельё, человѣкъ умный и образованный, который, съ помощью прежнихъ своихъ связей, тотчасъ же нашелъ ей за границей купцовъ и корабли, для отвоза произведеній нашихъ южныхъ губерній въ Европу. Наполеоновскія войны произвели на западѣ упадокъ земледѣлія и увеличили запросъ на хлѣбъ: Одесса сдѣлалась житницею Европы. Впослѣдствіи торговля шла болѣе правильнымъ путемъ, но исключительное право порто-франко содѣйствовало ея развитію на счетъ другихъ городовъ Чернаго моря. Послѣдовавшіе за тѣмъ неурожаи въ Европѣ еще болѣе расширили обороты Одессы и сдѣлали ее первымъ портомъ по отпуску хлѣба. Въ это время было много написано панегириковъ одесской торговлѣ, которымъ охотно вѣрили. Но вотъ прошло не болѣе нѣсколькихъ лѣтъ, гирло Дуная было расчищено и по этому но вому пути начали сплавлять въ Черное море хлѣбъ Венгріи. Въ два, три года Галацъ превзошелъ Одессу: явилась желѣзная дорога отъ Галаца въ Кюстенджи и чрезъ Молдавію въ Галицію. Одесскій портъ опустѣлъ, а капиталы, нажитые въ Одессѣ на счетъ Россіи, съ каждымъ годомъ переселяются въ Галацъ. Однимъ словомъ—Одесса находится въ критическомъ положеніи, значеніе, данное ей искуственными правительственными мѣрами и благопріятными внѣшними обстоятельствами, исчезаетъ, и все яснѣе выступаетъ ея настоящій характеръ, который опредѣляется естественными экономическими условіями и отсутствіемъ въ ней самой всякой иниціативы.

Въ сосѣдствѣ Одессы не могли развиться другіе города; къ тому же Днѣстръ еще до сороковыхъ годовъ составлялъ пограничную черту для кордоновъ, такъ что даже рыбачья лодка не могла проѣхать безъ осмотра. Поэтому всѣ при-днѣстровскіе города весьма незначительны, лучшій между ними—Тирасполь, населенный великороссіянами.

Съ образованіемъ военнаго поселенія, признано было необходимымъ совершенно подчинить нѣкоторые города его вѣдомству и всѣ административныя учрежденія, кромѣ подвѣдомыхъ военному министерству, перенесть изъ нихъ въ другія мѣста. Такъ преобразовались въ 1834 году Елисаветградъ и Ольвіополь. Кромѣ этихъ городовъ, при образованіи поселенія еще вошли въ составъ его: Ново-Георгіевскъ, Ново-Миргородъ и Вознесенскъ, которые и приняли чрезъ то казенную наружность.

Вмѣсто этихъ городовъ явилась необходимость образовать новые: Бобринецъ и Ананьевъ, которые по настоящее время имѣютъ значеніе городовъ только въ административномъ отношеніи, какъ уѣздные. Бобринецъ отличается отъ обыкновеннаго степнаго села только тѣмъ, что въ немъ есть острогъ и уѣздныя присутственныя мѣста. Будущность этого села, какъ города, не

имѣетъ въ настоящее время никакихъ задатковъ. Ананьевъ еще можетъ сдѣлаться настоящимъ городомъ, потому что онъ стоитъ вдалекѣ отъ промышленныхъ городовъ губерніи, притомъ соперникъ его, Балта, какъ западно-украинскій городъ, ничего не имѣетъ въ себѣ привлекательнаго для жизни многочисленныхъ помѣщиковъ Ананьевскаго уѣзда, большею частью живущихъ въ своихъ имѣніяхъ и не имѣющихъ другаго мѣста для своихъ съѣздовъ, кромѣ Ананьева. Открытіе въ немъ училища или хорошаго пансіона много содѣйствовало бы къ обращенію этого казеннаго села въ городокъ.

Здѣсь еще не было сказано объ Александріи, такъ какъ городъ этого названія, въ разныя времена, принадлежалъ тремъ, совершенно различнымъ мѣстностямъ. Нынѣшняя Александрія основана въ началѣ настоящаго столѣтія. Этотъ городокъ уже не имѣетъ сельскаго характера, чему вѣроятно содѣйствовало совпадавшее съ его основаніемъ запрещеніе евреямъ жить въ городахъ, посадахъ и селахъ военнаго поселенія.

Вотъ краткая характеристика городовъ описываемаго края, изъ которой можно видѣть все ихъ разнообразіе. Поэтому и приведенное выше число дворовъ или домовъ въ различныхъ городахъ, не можетъ быть ихъ общимъ мѣриломъ; такъ: въ Одессѣ, Николаевѣ, Херсонѣ и Елисаветградѣ, если бы и встрѣтились лачуги, изъ которыхъ состоитъ почти весь Ананьевъ, или Бобринецкія землянки, то онѣ навѣрное вовсе не вошли бы въ исчисленіе домовъ и дворовъ, точно также, какъ и наоборотъ, тѣ, которые вздумали бы считать дома въ прочихъ городахъ губерніи подобные только тѣмъ, изъ какихъ состоятъ четыре вышепоименованные, могли бы ихъ тамъ вовсе не найти.

Вообще, по постройкамъ, города могутъ быть раздѣлены на слѣдующіе разряды:

1) Одесса, Херсонъ, Николаевъ и Елисаветградъ.

2) Ново-Георгіевскъ, Вознесенскъ, Ново-Миргородъ, Александрія, Тирасполь, Берславъ и Овидіополь.

3) Григоріополь, Новые-Дубоссары, Ольвіополь и Очаковъ.

4) Ананьевъ и Бобринецъ.

Многочисленность мѣстечекъ въ губерніи объясняется тѣмъ, что въ здѣшнемъ краѣ, скупщиками произведеній земледѣльцевъ почти исключительно являются евреи, которымъ дозволено жить только въ городахъ и мѣстечкахъ. Хотя этотъ законъ существуетъ только de jure, но тѣмъ не менѣе онъ уменьшаетъ иногда барыши, извлекаемые евреями отъ торговли. Поэтому они вездѣ стараются открыть возможно большее число *мѣстечекъ*, чрезъ посредство ихъ владѣльцевъ. Отъ этого здѣсь многія мѣстечки не имѣютъ даже церквей и хуже другихъ деревень. Поэтому-то ни въ какомъ случаѣ не должно смотрѣть на здѣшнее мѣстечко, какъ на переходное состояніе села къ городу,

вслѣдствіе развившейся въ немъ промышленности. Если это и случается, то какъ исключеніе. Лучше же всего выражается торжество евреевъ въ здѣшней торговлѣ въ томъ фактѣ, что въ угоду имъ нигдѣ нѣтъ ни одного базара въ субботу; въ воскресенья и пятницы имъ удобнѣе торговать: водка охотнѣе пьется по случаю праздника или кануна шабаша, продается ими нарочно дешевле и потому торговля идетъ лучше.

Скажемъ здѣсь въ общихъ чертахъ, о прочихъ заселенныхъ мѣстностяхъ края, которыя существенно разнятся между собою, смотря по тому, къ какому вѣдомству они принадлежатъ. Отъ этого мы будемъ и разсматривать ихъ въ такомъ же порядкѣ.

По многочисленности своей, первое мѣсто въ губерніи занимаютъ помѣщичьи мѣстечки, села и деревни. Въ большей части изъ нихъ имѣются помѣщичьи усадьбы, которыя въ весьма немногихъ мѣстахъ отличаются удобствами, соотвѣтствующими состоянію ихъ владѣльцевъ. Вообще же здѣшнія помѣщичьи постройки, особенно въ среднихъ имѣніяхъ, далеко уступаютъ подобнымъ же обзаведеніямъ во внутреннихъ губерніяхъ Россіи и на Украйнѣ. Если же и встрѣчаются дома, по наружности красивые, то тѣмъ болѣе непріятное впечатленіе производитъ ихъ жалкая внутренняя обстановка (*). Небольшой садикъ возлѣ дома, состоящій изъ фруктовыхъ деревъ или изъ бѣлыхъ акацій, нѣсколько надворныхъ строеній, изгородь или ровъ кругомъ — вотъ главныя принадлежности зажиточнаго помѣщика. Обыкновенно усадьбы эти находятся въ нѣкоторомъ отдаленіи и нѣсколько выше крестьянскихъ избъ, разбросанныхъ на днѣ балокъ, тамъ и сямъ, гдѣ попало, рѣдко когда образуя улицы, а еще рѣже правильныя. На выгонѣ виднѣется токъ, переполненный скирдами, въ то время, какъ на крестьянскихъ дворахъ кое-гдѣ встрѣчаемъ только небольшіе стожки. Вообще въ помѣщичьихъ имѣніяхъ всегда встрѣчаемъ рѣзкую противуположность въ благосостояніи землевладѣльцевъ и земледѣльцевъ. Послѣдніе помѣщаются въ жилищахъ, до того незатѣйливыхъ и тѣсныхъ, что они часто едва достаточны бываютъ для укрытія и помѣщенія семействъ во время непогоды. Правда, что въ нѣкоторыхъ мѣстахъ, особенно въ пространствѣ степнаго известняка, можно встрѣтить, по видимому, лучшія крестьянскія жилища, сложенныя изъ камня и болѣе просторныя, но вокругъ нихъ, точно также, не встрѣчаемъ никакихъ признаковъ зажиточности. Отсутствіе надворныхъ строеній, какой-нибудь небольшой загонъ или навѣсъ, обложенный, вмѣсто стѣнъ, кизякомъ, ровъ, опредѣляющій границы усадьбы, за которымъ почти или вовсе нѣтъ ни огородовъ, ни садовъ — вотъ крестьянское богатство.

(*) Здѣсь даже неприложима русская поговорка «красна изба не углами, а пирогами». Весьма немногіе помѣщики имѣютъ порядочныхъ поваровъ и потому весьма немногіе рѣшаются на хлѣбосольство, столь общепринятое на Руси и Украйнѣ.

Есть деревни и особенно въ южныхъ уѣздахъ, о существованіи которыхъ узнаешь только по помѣщичьимъ усадьбамъ, гумнамъ или каменнымъ круглымъ мельницамъ. Подъѣзжая къ деревнѣ, сначала замѣчаешь только какія-то борозды, исчертившія прилегающую къ помѣщичьей усадьбѣ мѣстность, потомъ различаешь рвы, за рвами начинаютъ показываться трубы землянокъ, въ которыхъ живутъ семейства людей, обогащающихъ своихъ владѣльцевъ и у которыхъ, кромѣ этихъ трубъ, нѣтъ ровно ничего. Еслибы помѣщичьи усадьбы, иногда обветшалыя, не свидѣтельствовали о давности населенія, можно было бы подумать, что эти деревни и села только что основаны новыми поселенцами.

Мѣстечки здѣшнія, за исключеніемъ весьма немногихъ, тоже не отличаются хорошими постройками. Евреи здѣсь не имѣютъ средствъ строить такихъ домовъ, какіе встрѣчаются въ мѣстечкахъ западной Украйны; напротивъ того, ихъ жилища мало чѣмъ отличаются отъ крестьянскихъ, большею частью вся разница заключается только въ размѣрахъ оконъ. Кромѣ этихъ домовъ, встрѣчаемъ въ мѣстечкахъ небольшія лавченки, занимаемыя евреями въ базарные дни.

Казенныя селенія государственныхъ крестьянъ можно тотчасъ же различить отъ помѣщичьихъ, не столько по архитектурѣ постройки крестьянскихъ домовъ, какъ по количеству хлѣба, стоящаго на гумнахъ, по числу надворныхъ построекъ и по тому еще, что можно встрѣтить у нихъ небольшіе садики и огороды въ тѣхъ мѣстностяхъ, гдѣ рядомъ съ ними помѣщичьи крестьяне и не помышляютъ о подобной роскоши. Вообще въ усадьбахъ ихъ замѣтно болѣе осѣдлости и зажиточности.

Я не говорю здѣсь о при-днѣстровскихъ казенныхъ селахъ и деревняхъ, которыя, почти непрерывною линіею, тянутся вдоль всего Днѣстра. Приволье здѣшней мѣстности поразительно. Съ одной стороны плодородныя, тучныя степи и не вдалекѣ отъ Одессы; нѣсколько ниже—усадьбы, обнесенныя плетневыми заборами, и далѣе масса садовъ, виноградниковъ и рощъ, а между ними опять усадьбы отдѣльныхъ хуторовъ, и луга, тутъ же и рѣка и рыболовные озерки, а для топлива и построекъ камышъ. Другой подобной мѣстности нѣтъ въ губерніи.

Совершенно особый характеръ имѣютъ села военнаго поселенія и разныя колоніи.

Проѣзжая пространство степей, въ которыхъ глазу не на чѣмъ остановиться, вдругъ замѣчаешь у дороги большой каменный столбъ и за нимъ цѣлый рядъ пирамидальныхъ столбиковъ, разставленныхъ по дорогѣ въ шахматномъ порядкѣ чрезъ каждыя сто сажень. На столбѣ написано „граница такого-то округа или волости Новороссійскаго военнаго поселенія“. Проѣхавъ нѣсколько верстъ, на верхнихъ склонахъ лежащей впереди балки бѣлѣются длин-

ныя постройки, въ родѣ сараевъ: это конюшни, сараи и магазины находящагося впереди, села военнаго поселенія. Гдѣ-нибудь въ сторонѣ виднѣется токъ, съ огромной клуней и рядами многочисленныхъ и огромныхъ скирдъ казеннаго хлѣба. Наконецъ открывается видъ и на самое село. Взглядъ путешественника невольно останавливается на вытянутыхъ въ прямыя улицы бѣленькихъ домикахъ, одинаковаго размѣра и архитектуры, съ фронтонами и тремя окнами на улицу. Крыши подстрижены; вездѣ вдоль улицъ между домами тянутся каменные заборы и за ними кое-какія постройки, а далѣе хлѣбъ въ стогахъ. Въ нѣкоторыхъ селеніяхъ видны садики и огороды, и иногда въ такихъ размѣрахъ, что придаютъ имъ весьма привлекательную наружность, какъ напримѣръ въ сел. Александровкѣ. Въѣзжаешъ въ село чрезъ каменныя ворота, возлѣ которыхъ стоитъ каменная, иногда въ готическомъ вкусѣ, караулка. Отъ этихъ воротъ, въ обѣ стороны наружной окраины села тянутся стѣны, затѣйливо сложенныя изъ вычурныхъ изразцовъ, причудливо раскрашенныхъ. Будка нерѣдко крыта поливянной черепицей. По одну сторону этой стѣны, къ полю, находится шелковичная плантація или питомникъ лѣсныхъ деревъ. Въ нѣкоторыхъ, весьма немногихъ селеніяхъ, встрѣчается обсадка улицъ деревьями. Длинный рядъ поселянскихъ домовъ, совершенно похожихъ другъ на друга, которые не прерываются иногда на протяженіи двухъ, трехъ и четырехъ верстъ, поражаетъ проѣзжаго монотонностью. Мѣстами встрѣчаются колодцы, съ красивыми навѣсами, а въ самомъ ложѣ балки или рѣчки, при которомъ лежитъ село, опять насажены деревья и устроены прочныя плотины и мосты. Наконецъ, при концѣ улицы, на углу площади, замѣчается нѣсколько бо́льшій домикъ и возлѣ него столбъ съ колокольчикомъ— это комитетъ. На площади церковь, если новая, то въ позднѣйшемъ стилѣ, и нерѣдко обширный плацъ для ученій.

Окружные штабы отличались тѣмъ, что среди селъ были устроены обширныя площади для ученій, обнесенныя барьеромъ, окрашеннымъ въ три казенныхъ цвѣта, и возлѣ этой площади, обыкновенно въ сторонѣ, церковь; далѣе: съ одной стороны плаца, противъ середины его, большой манежъ, съ двумя крыльями для трубачей и кантонистовъ; по бокамъ дома́ начальниковъ. По другую сторону плаца: полковая церковь узаконенной архитектуры, съ классами для кантонистовъ; гдѣ-нибудь еще дальше полицейская каланча и возлѣ навѣсъ для пожарнаго инструмента, который впрочемъ до послѣдняго времени почти нигдѣ не существовалъ. Подобныя же каланчи были устроены и во многихъ другихъ селахъ, гдѣ и не было окружныхъ штабовъ. Кругомъ площади, остальныя мѣста занимались постройками для разныхъ войсковыхъ и поселенныхъ управленій. Въ сторонѣ же селеній виднѣлись обширныя постройки госпиталей, крытыхъ желѣзомъ, и возлѣ нихъ *ботаническіе* сады. Въ

послѣднее время, когда поселеніе преобразовалось, осенью и зимою села его скрываются за массою стоговъ хлѣба, стоящихъ во дворахъ поселянъ.

Нѣмецкія колоніи, для непривычнаго глаза, во многомъ напоминаютъ поселеніе. Особенно это можно сказать въ отношеніи лютеранскихъ и протестантскихъ колоній: у нихъ дома вытянуты въ такіе же прямыя, широкія и длинныя улицы, съ такими же фронтонами, какъ у поселянъ, и крыши щегольски крыты соломою. Но эти дома несравненно выше, обыкновенно на фундаментахъ, крыши круче и всѣ постройки обширнѣе и помѣстительнѣе. Точно также всѣ эти дома соединены каменными заборами, съ тою разницею, что передъ каждымъ домомъ есть небольшой палисадникъ для цвѣтовъ. Сзади къ домамъ примыкаютъ обширныя и прочныя постройки для домашняго скота и полевыхъ орудій. За ними одна общая ограда, и въ нѣкоторомъ разстояніи параллельная ей еще другая стѣна. Между этими стѣнами находится хлѣбъ колонистовъ, гдѣ они его и обмолачиваютъ. Далѣе, въ еще значительнѣйшемъ разстояніи, проходитъ одна общая ограда, параллельно первой, которая и отдѣляетъ усадьбы отъ полей. Въ этой оградѣ заключаются сады, которые между различными хозяевами отдѣляются только аллеями. Такимъ образомъ колонисты сберегаютъ строительный матеріалъ и даютъ возможность каждому пользоваться прогулкою въ одномъ большомъ саду, вмѣсто отдѣльныхъ маленькихъ садиковъ. Къ числу особенностей колоній должно отнести также то, что поля ихъ подходятъ къ самымъ постройкамъ, тогда какъ вообще въ этомъ краѣ всѣ заселенныя мѣста окружены огромнымъ пространствомъ выгоновъ.

Вотъ типъ устроенной нѣмецкой колоніи, который однако здѣсь часто измѣняется и приближается къ мѣстному, особенно въ католическихъ колоніяхъ. Тамъ и дома хуже, ниже, и крыши сдѣланы изъ кое-какъ набросанной соломы, вообще во многомъ можно встрѣтить значительное уклоненіе отъ всего вышеописаннаго.

Болгарскія колоніи отличаются отъ нѣмецкихъ меньшею правильностью построекъ и тѣмъ, что каждый дворъ въ нихъ представляетъ совершенно отдѣльное жилище, огражденное со всѣхъ сторонъ заборами и рвами. Такъ какъ эти колоніи находятся на югѣ губерніи, то почти всѣ дома въ нихъ сложены изъ известняка. Хлѣбъ у болгаръ недолго застаивается: тотчасъ же обмолачивается, ссыпается въ ямы или продается.

Еврейскія колоніи вытянуты также въ прямыя улицы, но домики жалкіе, бѣдные и грязные, особенно отъ того, что евреи не могутъ привыкнуть жить просторно, часто оставляютъ нѣкоторыя избы и тѣснятся лишь въ немногихъ, что впрочемъ зимою доставляетъ экономію въ топливѣ. Въ этихъ колоніяхъ всегда замѣчается нѣсколько домовъ красивой постройки, совершенно одина-

ковыхъ съ лучшими домами въ нѣмецкихъ колоніяхъ. Возлѣ нихъ можно встрѣтить нѣсколько деревъ и даже садики. Это дома нѣмцевъ-колонистовъ, преимущественно меннонитовъ, поселенныхъ между евреями для обученія ихъ сельскому хозяйству и надзора за ними.

Адмиралтейское поселеніе напоминаетъ зажиточныя села государственныхъ имуществъ.

Наконецъ встрѣчаются хутора и разныя постройки въ степяхъ, весьма разнообразныя. Бо́льшая часть хуторовъ основана съ цѣлью дать пріютъ отъ непогоды тѣмъ рабочимъ, которые находятся, на земляхъ, удаленныхъ отъ заселенныхъ мѣстъ. Постройки въ этихъ хуторахъ еще незатѣйливѣе, чѣмъ у помѣщичьихъ крестьянъ въ селахъ и деревняхъ. Въ Херсонскомъ уѣздѣ можно видѣть бо́льшую часть хуторскихъ построекъ изъ кизяка, который собираютъ пастухи въ загонахъ и рѣжутъ на кирпичи. Изъ него кладутъ на землѣ стѣны, часто даже ниже $2^1/_2$ аршинъ; въ нихъ оставляютъ мѣста для дверей и оконъ; покрываютъ потомъ стѣны сверху жердочками и на нихъ наваливаютъ бурьянъ; въ срединѣ же этого жилища роется ямка для огня. Потомъ обносятъ дворъ стѣною изъ того же кизяка, и хуторъ готовъ. Къ подобнымъ же постройкамъ относятся и всѣ тѣ жилыя мѣста, которыя основываютъ десятинщики на нанимаемой ими землѣ.

Кромѣ этихъ хуторовъ встрѣчаются въ степяхъ: корчмы, трактиры и пріюты. Корчмы и трактиры расположены вдоль большихъ дорогъ, на разстояніи 10 и 15 верстъ одни отъ другихъ и бываютъ весьма различной постройки, отъ крестьянской избы до обширнаго заѣзжаго дома, какой встрѣчается въ западной Украйнѣ. Эти послѣдніе дома состоятъ изъ большаго, высокаго навѣса въ одну крышу, съ забранными стѣнами, и съ двумя воротами, одни противъ другихъ, по длинѣ строенія; одни ворота обращены къ дорогѣ и возлѣ нихъ, съ обѣихъ сторонъ, вдоль строенія, находятся жилые покои. Подъ навѣсомъ помѣщаются обозы и устроены стойла.

Кромѣ того, по дорогамъ военнаго поселенія, на половинномъ разстояніи между селами его, были устроены пріюты-дома для обогрѣванія проѣзжающихъ, гдѣ, кромѣ дароваго помѣщенія, можно было имѣть даровой водопой, а для желающихъ и самоваръ. Возлѣ пріютовъ этихъ устроены были садики а на высокихъ столбахъ находились самозвоны, къ которымъ ночью вывѣшивались зажженные фонари. Не смотря на то, что при преобразованіи поселеній начальство старалось отдать эти пріюты съ торговъ, въ настоящее время бо́льшая часть ихъ опустѣла и дома разваливаются.

Характеристика существующихъ построекъ въ городахъ будетъ представлена нами при отдѣльномъ обозрѣніи ихъ. Здѣсь же перечислимъ употребительнѣйшіе способы постройки въ селеніяхъ.

Сельскія строенія въ Херсонской губерніи каменныя, землебитныя, деревянныя, вальковыя и камышовыя; кирпичныя встрѣчаются въ Херсонскомъ поселеніи, преимущественно казенныя постройки, и въ маломъ числѣ у помѣщиковъ.

Каменныя зданія съ большимъ удобствомъ строятся изъ степнаго известняка, во всемъ южномъ пространствѣ губерніи; онъ кладется, почти всегда, только на глинѣ и часто даже необтесанный. Дома, построенные изъ этого камня, вообще лучшія жилища для крестьянъ.

Деревянные дома встрѣчаются чаще между помѣщичьими, въ Александрійскомъ, Бобринецкомъ и Ананьевскомъ уѣздахъ, и между крестьянскими въ тѣхъ же уѣздахъ, а въ Тираспольскомъ только у великороссіянъ.

Плетневыя постройки дѣлаются въ сѣверныхъ уѣздахъ и въ сосѣдствѣ Днѣпра и Днѣстра, преимущественно только крестьянскія хаты. При хорошей постройкѣ и прочной обмазкѣ глиною, дома эти довольно прочны, сухи и теплы.

Камышовыя строенія дѣлаются тамъ,гдѣ камышъ дешевле всѣхъ прочихъ строительныхъ матеріаловъ. Новый камышовый домъ ничѣмъ не уступаетъ плетневому, но требуетъ болѣе частаго ремонтированія; относительно же долговѣчности, онъ значительно уступаетъ плетневымъ постройкамъ.

Земляныя строенія бываютъ разныхъ родовъ; употребительнѣйшіе способы: *леймпачный и валерный*, особенно въ бывшемъ военномъ поселеніи. *Леймпачь* дѣлается въ видѣ кирпича, но только большаго размѣра, изъ глины, песку и мятой соломы, и сушится на воздухѣ; строенія изъ него, на каменномъ фундаментѣ, бываютъ довольно прочны и теплы; въ противномъ случаѣ сыры и непрочны. *Валерныя* строенія дѣлаются изъ глины, смѣшанной съ соломою и набиваемой плотно между досками, которыя потомъ разбираются, а стѣны сохнутъ на воздухѣ. Вообще разнаго рода постройки съ земляными стѣнами тогда только прочны, когда крыши не протекаютъ и достаточно выходятъ за края стѣнъ, для предохраненія отъ размыванія дождемъ, а также когда углы зданія и окраины оконъ и дверей обложены кирпичомъ, а крыша лежитъ не на земляныхъ стѣнахъ, а на прочныхъ столбахъ, внутри ихъ поставленныхъ.

Фаферковые или *вальковые* дома дѣлаются на подобіе плетневыхъ, но только вмѣсто хвороста заплетаются жгуты соломы, обмоченной въ глину. При хорошей оштукатуркѣ, вся прочность этой постройки зависитъ отъ способности столбовъ выдержать давленіе крыши.

Вообще же должно замѣтить — главный недостатокъ здѣшнихъ сельскихъ построекъ тотъ, что тяжесть крыши бываетъ всегда несоразмѣрна съ устойчивостью стѣнъ, чрезъ что послѣднія, часто при самой постройкѣ, начинаютъ

уже кривиться. Другая особенность здѣшней постройки домовъ та, что они строятся безъ фундаментовъ.

Къ послѣднему разряду жилищъ относятся землянки и, еще ниже ихъ, кизяковыя хатки, соперничествующія съ куренями. Первыя теплы, но сыры и вредны для здоровья, а послѣднія только въ слабой степени защищаютъ отъ вліянія непогоды.

Надворныя строенія дѣлаются изъ тѣхъ же матеріаловъ, что и жилыя, но только въ пространствѣ гранитовъ встрѣчаются постройки и изъ этого камня.

Пожары въ селеніяхъ болѣе опасны для хлѣба, сложеннаго въ скирдахъ и стогахъ неподалеку отъ крестьянскихъ хатъ, чѣмъ для самыхъ жилищъ, потому что способъ постройки ихъ, т. е. оштукатуренныя съ обѣихъ сторонъ стѣны и потолки не дозволяютъ быстро распространяться пламени, и пожары обыкновенно кончаются тѣмъ, что сгараютъ только крыши.

В. Историческія свѣдѣнія о прежнемъ положеніи городовъ и нѣкоторыхъ замѣчательныхъ въ какомъ-либо отношеніи мѣстностей, въ Херсонской губерніи, Одесскомъ градоначальствѣ.

Лучшимъ въ этомъ отношеніи указателемъ можетъ быть, безъ сомнѣнія, извлеченіе изъ „Описанія Новороссійскаго намѣстничества“, составленнаго въ 1799 году, при новороссійскомъ губернаторѣ Иванѣ Селецкомъ, какъ по тому, что оно заслуживаетъ бо́льшаго вѣроятія противъ современныхъ ему печатныхъ источниковъ, такъ и отъ того, что этотъ документъ представляетъ положеніе городовъ въ одну и ту же эпоху, что особенно важно для статистики.

Помѣщаемъ здѣсь таблицу № 70, составленную на основаніи этого описанія.

ТАБЛИЦА № 70

Въ уѣздахъ съ городскими землями.	Число душъ.		Количество десятинъ земли					Всего же земли въ уѣздахъ, вмѣстѣ съ другими статьями.
	Мужескаго пола.	Женскаго пола.	Подъ усадьбами.	Пашни.	Сѣнокосовъ.	Лѣсу.	Неудобныхъ мѣстъ.	
Въ Елисаветградскомъ . . .	74,553	67,496	7,418	298,229	56,905	18,466	49,470	1.316,910
— Ольвіопольскомъ	29,457	26,304	105	26,209	976	107	50,041	1.584,687
— Тираспольскомъ	24,086	19,264	„	„	„	„	50,167	1.315,767
— Херсонскомъ	18,936	13,949	3,595	323,234	49,331	6,352	145,573	2.127,908

(*) Въ дополненіе этой таблицы и въ подтвержденіе высказанныхъ нами мнѣній, по поводу споровъ объ уменьшеніи въ краѣ водъ и лѣсовъ, приводимъ нѣкоторыя данныя изъ того же документа 1799 года: р. *Ингулъ*, у г. Елисаветграда, въ лѣтнюю пору имѣлъ ширину: отъ 8 до 25 саж. и глубину—1/2—3 саж.; р. *Сугаклея-Каменоватая* въ лѣтнюю пору имѣла ширину отъ 6 до 16 саж. и глубину—до 2 арш. Лѣсъ въ этихъ мѣстахъ былъ мелкій, хворостяной. Значительные лѣса были только казенные, адмиралтейскаго вѣдомства, дровяные и строевые: *Черный лѣсъ*—7,884 десят.; *Чута*—2,492 десят. и пустошь гр. Безбородко, одинакого свойства съ казеннымъ лѣсомъ — 2,923 десят.; р. *Высь*, у Ново-Миргорода, имѣла лѣтомъ ширину до 60 саж. и глубину отъ 1—до 1 1/2 саж. Лѣсъ въ окрестностяхъ—мелкая дубовая поросль; р. *Тясьминъ*, у г. Александріи, вовсе несудоходенъ. Въ окрестностяхъ немного дровянаго лѣсу. У г. Ольвіополя мелкая дубовая поросль—38 десят.; р. *Днѣстръ*, у г. Тирасполя, лѣтомъ имѣлъ ширину отъ 70 до 100 саж., а глубину отъ 2 до 3 саж. Вода въ Днѣстрѣ была бѣловатая, мутная и даже имѣла нездоровыя свойства; въ окрестностяхъ лѣсу не было, а только кустарникъ; р. *Днѣпръ*, у Херсона, лѣтомъ имѣлъ ширину отъ 250 до 400 саж. и глубину не менѣе 2 саж.; р. *Днѣпръ*, у Берислава, «для большаго судоходства недостаточенъ, но малыя барки и плоты съ грузомъ сплавляютъ до моря безпрепятственно».

Г. Описаніе городовъ.

а) Подвѣдомственныхъ херсонскому гражданскому губернатору.

1) ХЕРСОНЪ.

Губернскій портовой городъ, съ комендантскимъ управленіемъ и упраздненною крѣпостью.

Еще до пріобрѣтенія Россіею земли, на которой находится нынѣшній Херсонъ, было на ней воздвигнуто русскими войсками укрѣпленіе въ 1737 году, подъ названіемъ *Александръ-шанца*. Въ 1778 году Потемкинъ занялся сильнѣйшимъ укрѣпленіемъ этого мѣста, дабы, подъ прикрытіемъ его, могъ сооружаться флотъ и установиться торговля Чернаго моря съ внутренними губерніями имперіи. Построеніе этой крѣпости и корабельныхъ верфей онъ поручилъ крестнику Петра Великаго, генералъ-фельдцейгмейстеру флота, генералъ-поручику Ганнибалу. Положеніе Херсона близь устьевъ такой рѣки, какъ Днѣпръ, давало поводъ думать, что съ первыхъ же дней своего существованія онъ приметъ наружность города, и потому, вмѣстѣ съ заложеніемъ крѣпости, открытъ былъ здѣсь и городъ, названный, подобно другимъ городамъ здѣшняго края, въ честь одного изъ древнихъ заселеній и именно находившагося въ Крыму, такъ какъ въ то время археологическія изысканія еще не касались этой страны. Ганнибалу было поручено и главное управленіе городомъ.

Какъ единственный портовой городъ близь Чернаго моря, на большой судоходной рѣкѣ, Херсонъ дѣйствительно, при самомъ началѣ сдѣлался главнымъ складочнымъ мѣстомъ товаровъ, привозимыхъ изъ-за границы и внутреннихъ губерній Россіи. Въ немъ селились богатые русскіе купцы, иностранцы открывали торговыя конторы, народонаселеніе росло, постройки распространялись и торговля процвѣтала. При всемъ томъ онъ имѣлъ характеръ портоваго военнаго города и даже въ немъ открыты были присутственныя мѣста только для уѣзда. Съ открытіемъ Одессы, торговля Херсона была подорвана, а съ учрежденіемъ Николаева и его военное портовое значеніе утрачено. Когда открывалась новая губернія, то даже онъ не былъ избранъ губернскимъ городомъ, а его ближайшій сосѣдъ Николаевъ. Жалобы морскаго начальства на тѣсноту помѣщеній въ Николаевѣ, если тамъ откроютъ губернскія присутственныя мѣста, заставили избрать для того Херсонъ. Этому обстоятельству и обязана губернія своему настоящему названію, которое она получила въ 1803 году.

Херсонъ раскинутъ вдоль праваго берега Днѣпра и отдѣляющагося отъ него рукава подъ названіемъ р. Кошевой, на скатѣ отлого понижающихся степей. Весь городъ скрытъ за этимъ скатомъ, такъ что, подъѣзжая со сто-

роны совершенно обнаженныхъ степей, въ которыхъ кое-гдѣ встрѣчаются весьма непривѣтливой наружности хутора, нисколько не напоминающіе близкаго сосѣдства города, трудно подозрѣвать и самое присутствіе его. Онъ открывается почти разомъ.

На право, въ степи, разрушающіяся обширныя казармы, а въ лѣво, въ нѣкоторомъ отдаленіи отъ города, земляныя насыпи крѣпости; за крѣпостью, въ такомъ же отдаленіи, предмѣстье города—*военный форштадтъ*. При въѣздѣ въ городъ, на правой рукѣ острогъ, передъ нимъ обелискъ въ честь Говарда, воздвигнутый въ 1819 году повелѣніемъ Императора Александра I, а влѣво церковь и вокругъ нея кладбище, въ которомъ видно много довольно хорошихъ памятниковъ. Въѣхавъ въ городскія ворота, на лѣво виднѣется необыкновенное множество вѣтряныхъ мельницъ, между которыми встрѣчаются и домики владѣльцевъ ихъ; прямо къ Днѣпру, на протяженіи двухъ верстъ, ведетъ обсаженный акаціями загородный бульваръ, устроенный губернаторомъ Оленичемъ; влѣво отъ него степная площадь, до полуверсты шириною, отдѣляющая городъ отъ крѣпости, а вправо постройки. Между ними бросается въ глаза зданіе упраздненнаго канатнаго завода, въ 225 сажень длиною. Нѣсколько далѣе отдѣляется подъ прямымъ угломъ на лѣво, аллея, ведущая въ крѣпость, извѣстная подъ именемъ Пестелевскаго бульвара, и за нею вскорѣ открывается на право площадь, обращенная одною стороною въ степь, отдѣляющую городъ отъ крѣпости. На этой площади губернаторскій домъ, тутъ же и лучшая гостинница, однимъ словомъ тутъ центръ города, рядомъ со степью. Наконецъ открывается видъ и на Днѣпръ. Здѣсь онъ уже, чѣмъ въ Кіевѣ, Кременчугѣ, Екатеринославѣ и Бериславѣ, и окруженъ цѣлымъ моремъ камышей, среди которыхъ кое-гдѣ выглядываютъ группы вербъ. Взоръ путешественника, переходя со степей на долину Днѣпра, точно также не находитъ на чемъ остановиться. Но самый видъ на Херсонъ со стороны Днѣпра, особенно подъѣзжая на пароходѣ, значительно выигрываетъ. Здѣсь онъ видѣнъ весь, расположенный амфитеатромъ на склонѣ степей, съ своими церквами, домами и съ садиками въ окрестностяхъ, такъ что обѣщаетъ болѣе того, что̀ потомъ находишь въ немъ.

Херсонъ лежитъ подъ $46^{0}, 37', 57''$ сѣверной широты и $2^{0}, 17', 7''$ восточной долготы, считая по меридіану Пулковской обсерваторіи (*). Отъ

(*) Астрономически опредѣлена колокольня единовѣрческой церкви. Прежде сдѣланныя астрономическія опредѣленія вообще нѣсколько разнятся отъ настоящихъ; такъ какъ послѣднія произведены во время тригонометрическаго измѣренія края, то достовѣрность ихъ неподвержена сомнѣнію. По каталогу Струве (Table des positions géographiques principales de la Russie). Успенскій соборъ въ Херсонѣ находится подъ $46^{0}, 37', 38''$ сѣверной широты и $2^{0}, 18', 8''$ восточной долготы.

Петербурга отстоитъ на 1,767½ и отъ Москвы на 1,220½ верстъ. Длина города до 6-ти, ширина до 2½ верстъ; окружность съ предмѣстьями болѣе 14 верстъ.

Какъ сказано было, городъ состоитъ изъ двухъ частей, отдѣленныхъ крѣпостью. Какъ онѣ, такъ и самая крѣпость, прилагаютъ къ Днѣпру. Собственно городъ лежитъ къ юго-западу отъ крѣпости, въ 26 верстахъ отъ Днѣпровскаго лимана. На протяженіи еще около трехъ верстъ идутъ городскія постройки вдоль р. Кошевой, рукава Днѣпра. Въ рѣку Кошевую впадаетъ балка, въ верстѣ отъ Днѣпра, которая отдѣляетъ отъ города его предмѣстье, называемое *за-Балкою*; самый же городъ назывался прежде *купеческимъ* или *греческимъ* форштадтомъ. Предместье За-Балкою и *военный* форштадтъ, лежащій у Днѣпра выше крѣпости, имѣетъ одинъ общій характеръ, состоятъ изъ камышовыхъ и плетневыхъ мазанокъ, съ камышовыми крышами, сараями и заборами, и тутъ же стоятъ кучи заготовленнаго для топлива камыша, 5-ти аршинной длины. Въ военномъ форштадтѣ живутъ болѣе солдатскія семейства и отставные нижніе чины военно-сухопутнаго и морскаго вѣдомствъ, а за-Балкою мѣщане и мелкій промышленный народъ, занимающійся работами на пристани и заводахъ.

Какъ въ городѣ, такъ и въ предмѣстьяхъ, улицы расположены правильно и бо́льшая часть изъ нихъ пересѣкается подъ прямыми углами. Нѣкоторыя главныя улицы въ городѣ шоссированы и хорошо поддерживаются, въ то время, какъ рядомъ съ ними встрѣчаются даже неудобопроходимыя. Освѣщеніе улицъ весьма скудное. Главный источникъ водоснабженія—Днѣпръ, въ которомъ вода лѣтомъ тепла и не вкусна, а зимою не всегда можно на немъ собирать ледъ. Случалось, что цѣны на обыкновенный набитый ледникъ здѣсь были въ 1,000 руб. сер. Какъ только Днѣпръ покрывается льдомъ, всѣ перевозочныя средства Херсона, даже каретныя лошади, употребляются на перевозку льда.

Лучше всего выразилась патріархальное состояніе Херсона въ недавнемъ возобновленіи, и то по иниціативѣ новаго губернатора, названій улицъ, данныхъ при построеніи города, о которыхъ жители даже позабыли. Здѣсь оріентировались обыкновенно, какъ въ селахъ, напримѣръ для опредѣленія мѣста говорили, что оно находится на той улицѣ, гдѣ живетъ такой-то, или возлѣ такого-то дома. Въ названіяхъ этихъ улицъ встрѣчались имена Суворова, Потемкина и Ганнибала.

Почва здѣшняя (*) состоитъ изъ черноземной суглины на глинистомъ основаніи, лежащемъ поверхъ туфоваго известняка, который здѣсь болѣе

(*) Пространство городскихъ земель показано въ приложеніи, см. таб. № IV.

годенъ на постройку изгородей, сараевъ и рѣже домовъ. Внизу же, въ долинѣ Днѣпра, находится болѣе всего городской земли, въ такъ называемыхъ плавняхъ. Почва ихъ—черноземный илъ, превосходный для разведенія садовъ и огородовъ. Но чрезвычайно низменное положеніе, подвергающее ихъ около первыхъ чиселъ мая наибольшему затопленію, значительно препятствуетъ распространенію этого рода промышленности. Кромѣ того въ этихъ плавняхъ бо̀льшая часть пространства до того болотиста, что ежегодно порастаетъ камышемъ.

Вслѣдствіе того, что Херсонъ расположенъ на южномъ склонѣ степей, жаръ въ немъ лѣтомъ и весною значительно усиливается, тѣмъ болѣе, что къ этому присоединяется и вліяніе испареній Днѣпровской долины. Въ апрѣлѣ здѣсь бываютъ такіе же жаркіе дни, какъ и лѣтомъ. Спадающая весенняя вода образуетъ многіе плесы, которые вредно дѣйствуютъ на здоровье жителей, а во время цвѣтенія камыша, въ іюнѣ, лихорадки дѣлаются господствующею болѣзнью. Въ это же время милліарды комаровъ и мошекъ наполняютъ атмосферу; противъ этихъ насѣкомыхъ единственнымъ спасеніемъ представляются сѣтки, пропитанныя дегтемъ употребляемыя въ нѣкоторыхъ мѣстностяхъ по-Днѣпровья, которыя надѣваются на голову.

Число жителей въ Херсонѣ, по показанію 4-й ревизіи, было:

	Православныхъ.		Иновѣрцевъ:		Всего.	
	Муж.	Жен.	Муж.	Жен.	Муж.	Жен.
По 7-й ревизіи	3,371	2,862	1,209	1,118	4,580	3,980
— 8-й —	5,888	5,880	1,945	1,969	7,833	7,849
— 9-й —	7,587	7,600	2,338	2,330	9,925	9,930
— 10-й —	8,748	„	2,726	„	11,474	„

Изъ этого можно видѣть, что число жителей въ послѣднюю ревизію, подлежавшихъ переписи, было не менѣе 23,000 обоихъ половъ.

Въ 1846 г., по указанію военно-статистическаго обозрѣнія, въ Херсонѣ было 14,930 душъ мужескаго и 8,722 души женскаго, всего 23,652 души обоихъ половъ.

Они раздѣлялись на слѣдующіе классы:

	Мужескаго.	Женскаго.
Духовенства бѣлаго	127	100
Дворянъ потомственныхъ. . . .	263	297
— личныхъ.	105	145
Купцовъ 1-й гильдіи	37	28
— 2-й — . . .	62	36
— 3-й — . . .	138	124
Мѣщанъ и посадскихъ . . .	8,924	5,647

Разночинцевъ	175	144
Крестьянъ государственныхъ. .	39	20
— помѣщичьихъ	324	299
— разныхъ наименованій	1,332	430
— адмиралтейскихъ . .	99	50
Вольныхъ матросовъ	327	233
Отставныхъ нижнихъ чиновъ .	712	447
Безсрочно-отпускныхъ ниж. чиновъ	268	122
Кантонистовъ	314	„
Иностранцевъ	531	200
Иногородныхъ	1,083	400
Итого . .	14,930	8,722

Новороссійскій календарь показывалъ, что въ 1857 году въ Херсонѣ было жителей 36,894 души обоихъ половъ.

Во всеподданнѣйшихъ отчетахъ губернатора народонаселеніе Херсона показано:

				Въ теченіе года.				
	Всего			Родилось.		Умерло.		Браковъ.
	Муж.	Жен.	Душъ обоихъ половъ.	Муж.	Жен.	Муж.	Жен.	
Въ 1856 году	17,513	16,300	33,813	791	645	836	708	366
— 1857 —	17,900	16,150	34,050	927	886	659	611	462
— 1858 —	16,016	12,209	28,225	827	694	472	371	406
— 1859 —	17,242	12,853	30,095	789	684	484	395	396

Эти варіаціи въ цифрахъ доказываютъ, какъ произвольно у насъ обращаются съ статистическими данными; такъ напримѣръ здѣсь показано, что въ 1858 году, въ теченіе года, убыла шестая часть населенія, между тѣмъ мы положительно не знаемъ ничего подобнаго въ дѣйствительности.

Изъ этого мы можемъ видѣть, до какой степени трудно опредѣлить дѣйствительное населеніе Херсона. Одно можно сказать, что показанія ревизій могутъ быть приняты за наименьшія числа для опредѣленія дѣйствительнаго населенія.

По опредѣленію 10-й переписи составъ населенія г. Херсона былъ слѣдующій:

1) Положенныхъ въ окладъ:

	Муж. пола.
Купцовъ 1-й гильдіи: евреевъ	14
евреевъ временно производящихъ торговлю. . .	2
иногородный еврей . . .	1
Купцовъ 2-й гильдіи: евреевъ	7

	евреевъ, временно-производящихъ торговлю. . .	1
Купцовъ 3-й гильдіи:	христіанъ	165
	христіанъ, временно-производящихъ торговлю. . .	7
	евреевъ	489
	караимовъ	28
Мѣщанъ:	христіанъ	6,820
	евреевъ	1,836
	караимовъ	18

2) Состоящихъ на льготѣ до опредѣленнаго времени:

Мѣщанъ:	христіанъ	265
	евреевъ	31

3) Не положенныхъ въ окладъ:

Почетныхъ гражданъ:	христіанъ	17
	евреевъ	7
Мѣщанъ:	христіанъ	1,219
	евреевъ	292
Вольныхъ мотросовъ	. . . . .	255
	Всего . .	11,474

Принимая во вниманіе показаніе двухъ предшествовавшихъ ревизій, число душъ женскаго пола въ Херсонѣ можно положить никакъ не меньше числа мужчинъ, т. е. что число лицъ, вошедшихъ въ 10-ю ревизію составляетъ никакъ не менѣе 23,000 душъ обоихъ половъ. Къ этому числу надобно присоединить жительствующихъ въ Херсонѣ дворянъ, разночинцевъ и духовенство, коихъ можно положить, съ ихъ семействами, не менѣе 1,500 душъ; семействъ отставныхъ нижнихъ чиновъ и безсрочно-отпускныхъ солдатъ, въ общей сложности, здѣсь не менѣе 3,000 душъ обоихъ половъ; находящихся здѣсь на постоянныхъ заработкахъ и промыслахъ, изъ жителей окрестныхъ селъ и деревень, можетъ быть до 1,000; воинскихъ командъ съ ихъ семействами не менѣе 2,000 душъ, да жителей разныхъ другихъ наименованій, вмѣстѣ съ находящимися на постоянныхъ заработкахъ изъ другихъ губерній, отъ 2½ до 3,000 душъ, всего же не менѣе 33,000 душъ обоихъ половъ. Какъ ни произвольно подобное опредѣленіе, но, по необходимости, слѣдуетъ на чемъ-нибудь остановиться и показать не менѣе какого числа можно полагать въ Херсонѣ жителей, судя по тѣмъ даннымъ, которыя онъ представляетъ при мѣстныхъ изслѣдованіяхъ. Если же опредѣлить, на осно-

ваніи тѣхъ же данныхъ, наибольшій предѣлъ числа постоянно жительствующихъ въ Херсонѣ, то эта цифра можетъ возрасти до 36,000, но, думаемъ, ни въ какомъ случаѣ не болѣе. Новороссійскій же календарь на 1862 годъ показываетъ, что въ 1861 году въ немъ уже было жителей 37,980 душъ обоихъ половъ, включая въ это число и лица военнаго вѣдомства (*).

Изъ числа иногородныхъ, не вошедшихъ въ перепись Херсона, но которые имѣютъ въ немъ достаточную осѣдлость, евреи занимаютъ главное мѣсто. Вообще въ Херсонѣ можно положить ихъ отъ 7 до 8,000 душъ обоихъ половъ. Съ запрещеніемъ въ Николаевѣ жить евреямъ, бо́льшая часть изъ нихъ поселилась въ Одессѣ и Херсонѣ. Въ послѣднемъ они живутъ, почти исключительно, въ самомъ городѣ.

Временно жительствующихъ въ Херсонѣ: приходящихъ въ него на заработки, съ апрѣля по октябрь, являющихся сюда на судахъ и разныхъ другихъ промышленниковъ бываетъ довольно много, но среднимъ числомъ населеніе города въ навигаціонный періодъ увеличивается не болѣе, какъ отъ 1,000 до 2,000 людей. Общее же число временно-приходящихъ сюда въ теченіе года, рабочихъ людей простирается до 75,000 душъ.

По свѣдѣніямъ губернскаго статистическаго комитета, за 1857 годъ, въ Херсонѣ было:

		Каменныхъ.	Деревянныхъ.
Жилыхъ зданій:	казенныхъ	85	7
	церковныхъ	10	2
	общественныхъ . . .	12	2
	частныхъ.	430	2,773
Нежилыхъ зданій:	1) магазиновъ для склада товаровъ казенныхъ .	46	„
	частныхъ . .	44	9
	2) лавокъ церковныхъ . .	2	„
	общественныхъ .	7	„
	частныхъ . .	88	269
	3) театръ	1	„
	4) полицейскихъ будокъ .	15	„
	Всего . .	740	3,062

Свѣдѣнія эти для каждаго Херсонскаго жителя покажутся мало вѣроятными: во-первыхъ число домовъ, особенно каменныхъ, значительно уменьшено, а въ числѣ деревянныхъ строеній показаны камышовыя, плетневыя и валько-

(*) Въ «статистическихъ таблицахъ Россійской Имперіи за 1856 годъ» населеніе Херсона показано въ 17,513 д. м. п. и 16,300 ж. п., всего 33,813 д. об. п., что, по сравненію съ другими городами, доставляло ему 20-е мѣсто, по населенности, въ имперіи.

выя мазанки, наполняющія всѣ предмѣстья города. Еще въ 1846 году въ Херсонѣ считалось: домовъ казенныхъ 168, общественныхъ 6, частныхъ 4,458 (изъ нихъ каменныхъ 839), всего 4,632, да 192 лавки и 18 винныхъ погребовъ.

Городъ имѣетъ такой видъ, что трудно опредѣлить гдѣ центръ его, гдѣ лучшая его часть. Вездѣ, рядомъ съ жилыми домами, встрѣчаемъ ни кѣмъ не занятыя разрушающіяся строенія, и возлѣ большихъ двухъ-этажныхъ домовъ—лачуги, не всегда пользующіяся правомъ гражданственности въ другихъ губернскихъ городахъ Россіи. Къ этому надобно замѣтить, что почти всѣ каменные дома въ Херсонѣ построены изъ известняка, и оттого, если они вовремя не ремонтируются, пріобрѣтаютъ удивительно неопрятный и мрачный видъ. Какъ въ самой крѣпости, такъ и въ городѣ встрѣчаются постройки екатерининскихъ временъ, съ маленькими и далеко разставленными окнами, и съ высокими крышами.

Церкви составляютъ лучшее украшеніе города. Въ Херсонѣ находится девять каменныхъ православныхъ церквей, 1 деревянная, 2 единовѣрческихъ церкви и единовѣрческій монастырь, костелъ, 2 еврейскія синагоги и 1 караимская. Между церквами православный *Успенскій* соборъ и каменная единовѣрческая церковь лучшія въ архитектурномъ отношеніи.

Въ крѣпости находится однопрестольный храмъ *Спасителя,* заложенный 30 августа 1781 года и выстроенный Ганнибаломъ. На западномъ фронтонѣ его надпись: *«Спасителю рода человѣческаго Екатерина II посвящаетъ»*. По свидѣтельству старожиловъ, въ этомъ храмѣ, по правую сторону амвона, покоится тѣло свѣтлѣйшаго князя Григорія Александровича Потемкина-Таврическаго. Прежде въ полу была сдѣлана подъемная дверь, чрезъ которую опускались въ склепъ, гдѣ стоялъ гробъ и передъ нимъ икона съ горящею лампадою. Церковь эта имѣетъ: золотой крестъ царя Ѳедора Алексіевича, украшенный камнями и жемчугомъ; евангеліе, печатанное повеленіемъ царя Петра Алексіевича, и евангеліе 1748 года *«славнаго войска запорозскаго низоваго куреня Дядковскаго значковаго товарища Андрея Кичкина»* Храмъ этотъ отличается простотой архитектуры и не высокъ. Внутри его ограды погребены сподвижники князя Таврическаго, большею частью павшіе на штурмѣ Очакова, тѣла которыхъ онъ приказалъ перевезть сюда. Здѣсь погребены: строитель Херсона, убитый подъ Очаковымъ, генералъ-отъ-артиллеріи баронъ И. И. Меллеръ-Закомельскій и сынъ его полковникъ, генералъ-маіоръ князь С. А. Волконскій, принцъ Нассау, принцъ Александръ Виртембергскій, молдавскій князь Еммануилъ Россети и другіе (*).

(*) Памятники эти дурно поддерживаются, такъ что въ настоящее время трудно узнать кому какой принадлежитъ.

Въ самомъ городѣ заслуживаетъ вниманія Рождество-Богородичная или *греческая* церковь, по своему иконостасу, рѣзанному въ Константинополѣ изъ орѣховаго дерева, въ совершенно особенномъ стилѣ.

Изъ еврейскихъ синагогъ обращаетъ на себя вниманіе одна, выходящая на площадь, своими рогатыми пристройками, напоминающими подражаніе готическому стилю.

Вообще какъ между казенными, такъ и частными постройками въ Херсонѣ весьма мало можно встрѣтить красивыхъ домовъ.

Въ городѣ считалось въ 1846 году: лавокъ 192, винныхъ погребовъ 18, гостинницъ 2, постоялыхъ дворовъ 7. Въ 1857 году было: лавокъ 263, винныхъ погребовъ 38, трактировъ 12, гостинницъ 6, питейныхъ домовъ 73. Лучшимъ доказательствомъ, что Херсонъ посѣщается одними промышленниками, а помѣщики съѣзжаются только въ крайнихъ случаяхъ, когда у нихъ бываютъ дѣла въ присутственныхъ мѣстахъ, или во время выборовъ, служитъ жалкое состояніе здѣшнихъ трактировъ и гостинницъ.

Въ крѣпости, вокругъ храма Спасителя, находятся различнаго рода казенныя постройки: казармы, квартиры для начальниковъ и для помѣщенія управленій разныхъ военныхъ округовъ и ихъ штабовъ, арсеналъ, пороховые погреба, склады и проч. Крѣпостные верки, полуразрушенные, состоятъ изъ земляныхъ насыпей, которые имѣютъ каменную одежду на сторонѣ обращенной къ Днѣпру. Возлѣ арсенала находится вѣтхій домъ, въ которомъ жила Екатерина II, въ бытность свою въ Херсонѣ, и, возлѣ него, посаженное ею абрикосовое дерево, которое въ настоящее время имѣетъ въ діаметрѣ, у основанія, 4 фута и 7 дюймовъ, а вышину 36½ футовъ; прежде случалось, что въ иные годы съ него собирали отъ 10 до 12 пудовъ ягодъ.

Въ Херсонѣ существуютъ также слѣды дома Потемкина; слѣды нѣкогда великолѣпнаго театра, построеннаго къ пріѣзду Императрицы Екатерины II, и домъ, въ которомъ жилъ Говардъ, а въ послѣдствіи помѣщалась губернская почтовая контора.

Въ Херсонѣ же воздвигнутъ памятникъ Таврическому, какъ говорятъ, иждивеніемъ родственниковъ его, преимущественно Энгельгардтовъ.

Памятникъ этотъ находится въ центрѣ города, въ саду, любимомъ мѣстѣ гулянья городскихъ жителей. Фигура Потемкина отлита изъ бронзы, въ колоссальномъ размѣрѣ, во весь ростъ, въ бронѣ и съ мантіей черезъ плечо; у ногъ его шлемъ, въ одной рукѣ онъ держитъ опущенный обнаженный мечъ, а другою указываетъ на цѣль своихъ стремленній—на море. Вообще статуя эта очень удачна, какъ по мысли, такъ и по художественному выполненію ея, извѣстнымъ г. Мартосомъ. Она поставлена на гранитномъ пьедесталѣ, на которомъ прибита мѣдная доска, съ надписью:

Regnante Nicolao Primo, Omnium
Rossiarum Jmperatore et Autocratore,
Michaelo Comite Vorontsov Supremo
Novae Russiae atque Bessarabiae
Gubernatore, Jacobo Hanscau
Chersonensis provinciae Gubernatore,
Principi Gregorio Potemkin Tauriczeskiy
Nova Rossia grata
Hoc monumentum anno MDCCCXXXXV erexit.

Садъ, въ которомъ поставлена статуя Таврическому, не отличается привлекательностью, по чрезвычайно бѣдной растительности.

Другой памятникъ въ Херсонѣ—филантропу Говарду, противъ острога, изъ гранитнаго обелиска, съ надписями: „Alios salvos facere“ и „Omnia propter alios“. Самъ же онъ погребенъ, по его желанію, въ одномъ изъ садовъ Веревчиной балки, въ окрестностяхъ Херсона, и надъ его могилою поставленъ обелискъ съ солнечными часами (*).

(*) Джонъ Говардъ родился въ 1726 году, въ Ловеръ-Клафонѣ, близь Гакнея. Слабое сложеніе его не позволило ему заняться торговлею, какъ того желалъ отецъ, и онъ обратилъ вниманіе на изученіе физики и медицины. Одаренный восторженнымъ характеромъ и сострадательнымъ сердцемъ, онъ отправился въ Лиссабонъ, когда извѣстное землетрясеніе 1755 года разрушило этотъ городъ. Судно, на которомъ онъ плылъ, было взято французскимъ каперомъ и онъ попался въ плѣнъ, въ которомъ долгое время находился въ заключеніи въ Бріеннѣ. Здѣсь родилась у него мысль посвятить свою жизнь облегченію, участи заключенныхъ, страданія которыхъ произвели на него глубокое впечатлѣніе. Возвратившись въ Англію, когда онъ былъ избранъ шерифомъ Бедфордскаго графства, онъ исходатайствовалъ право посѣщать тюрьмы во всякое время. Мало того, дабы еще ближе познакомиться съ особенностями тѣхъ лишеній, которымъ подвергались узники въ Англіи, онъ выпросилъ, какъ милости, мѣсячнаго тюремнаго заключенія. Вскорѣ имя его пріобрѣло извѣстность и нижній парламентъ потребовалъ отъ него мнѣній на счетъ улучшенія тюремъ. Ему обязаны, что съ узницъ сняты оковы и что тюрьмы перестали быть пристанищемъ заразъ. Не ограничиваясь своимъ отечествомъ, онъ съ 1775 по 1787 годъ сдѣлалъ четыре путешествія въ Германію, пять въ Голландію, два въ Италію, и по одному въ Испанію, Португаллію, Турцію и сѣверную Европу. Вездѣ онъ помогалъ несчастнымъ, раздавалъ имъ деньги, медицинскія пособія и ходатайствовалъ за нихъ у правительствъ. Чрезъ каждые два-три года онъ издавалъ отчетъ о состояніи посѣщенныхъ имъ тюремъ.

Въ это же время, занесенная въ Европу чума производила страшныя опустошенія въ Марсели, Ливорно, Венеціи и Константинополѣ. Говардъ бросился изучать средства противъ этой болѣзни и мѣры къ предотвращенію ея. Сочиненіе «О главнѣйшихъ карантинахъ Европы и моровой язвѣ» 1789 года было результатомъ его изысканій. Въ этомъ же году онъ вознамѣрился посѣтить Россію и оттуда поѣхать въ Египетъ, для изученія чумы въ мѣстѣ ея зарожденія. Посѣтивъ Москву, онъ пріѣхалъ въ октябрѣ 1789 года въ Херсонъ. Здѣсь онъ два-три раза въ день посѣщалъ больницы и тюрьмы, лечилъ больныхъ на свой счетъ и никакая погода и лишенія не могли остановить его. За это онъ и поплатился жизнью. Вызванный въ ненастье на помощь больной, въ д. Садовую, въ 17 верстахъ отъ Херсона, онъ верхомъ поскакалъ туда, простудился и, чрезъ

Возлѣ городскаго бульвара находится театръ, не большой; въ немъ играетъ оркестръ евреевъ, въ своихъ типическихъ костюмахъ, тотъ самый, который составляетъ и бальную музыку городскихъ собраній.

Днѣпръ у Херсона имѣлъ прежде топкій, болотистый берегъ, который въ высокую воду совершенно затоплялся, образуя застои воды, весьма вредно дѣйствовавшіе на здоровье жителей. Кромѣ того представлялось еще то неудобство, что суда и плоты должны были останавливаться вдалекѣ отъ возвышеннаго берега. Въ 1807 году, для устраненія этого послѣдняго неудобства, вдоль берега рѣки, въ 50 саженяхъ отъ косогора, по которому расположенъ городъ, была устроена земляная дамба, въ 10 сажень шириною, на которой складывались товары и лѣсъ, сплавляемый по Днѣпру. Къ этой дамбѣ, изъ каждой улицы упиравшейся въ Днѣпръ, вели особыя земляныя насыпи, покрытыя каменною мостовою. Чрезъ это образовались между этими насыпями и дамбою огромные квадраты болотъ, до 60 десятинъ. Одѣтая деревомъ, лицевая сторона дамбы подвергалась скорому разрушенію отъ гніенія, а недостаточная вышина ея не могла препятствовать весеннимъ водамъ вливаться въ квадраты болотъ, разрушать балаганы и портить хранившіеся въ нихъ товары. Вредное вліяніе болотъ на здоровье жителей еще болѣе усилилось. Въ лѣтніе мѣсяцы, когда жара стояла около 30° по Реомюру, жестокія, перемежающіяся лихорадки свирѣпствовали въ Херсонѣ. Въ 1835 году былъ составленъ проектъ засыпки болотъ, для чего предположено было дамбу значительно возвысить и разширить до 50 саж., а оставшіеся болота засыпать землею. На это предлагалось употребить капиталъ въ 500,000 руб. ассигн., но мѣстное начальство нашло возможнымъ сократить эту сумму до 160,000 руб. ассигн., которая и была ассигнована изъ государственнаго казначейства. Въ 1838 году было приступлено къ этой работѣ, которая потребовала 38,000 кубическихъ сажень земли, и въ 1842 году совершенно окончена, съ остаткомъ суммы—18,000 руб. ассигн. Губернаторъ Пестель предположилъ на эти деньги сдѣлать камен-

---

11 дней болѣзни, 20 января 1790 года, умеръ. По его желанію онъ былъ погребенъ въ 6 верстахъ отъ города, на хуторѣ купца Дофине, и завѣщалъ поставить надъ его могилою солнечные часы. Дофине поставилъ ему на свой счетъ памятникъ съ надписями: «Alios salvos fecit и «Vixit propter alios». Съ тѣхъ поръ это мѣсто обратилось въ кладбище англичанъ, умирающихъ въ Херсонѣ. Пирамида, поставленная Дофине, скоро разрушилась и князь Воронцовъ открылъ подписку, для сооруженія новаго памятника съ солнечными часами, который и былъ поставленъ въ 1857 году.

При посѣщеніи Херсона Александромъ I, онъ пожелалъ поставить памятникъ Говарду и, по предложенію тогдашняго губернатора графа Сен-При (въ послѣдствіи пэра Франціи), ему поставленъ обелискъ противъ острога, въ который вдѣланъ его медальонъ, присланный Императору герцогомъ Глочестерскимъ.

Въ Лондонѣ, при каѳедральной церкви св. Павла, въ числѣ другихъ статуй, Англія соорудила ее и своему знаменитому филантропу.

ную набережную, для которой нужно было 2,000 квадр. саж. кладки на цементѣ, такъ что оставшаяся сумма казалась недостаточною. Тѣмъ не менѣе онъ изыскалъ способы, и берегъ Днѣпра и Кошевой имѣютъ теперь прекрасную набережную изъ известняка, которая предохраняетъ городъ отъ разливовъ, даетъ возможность близко приставать судамъ, причаливать плотамъ и имѣть безопасные склады товаровъ и лѣсу у самаго берега.

Видъ набережной въ Херсонѣ объясняетъ промышленное значеніе этого города. Здѣсь три пристани: купеческая, Русскаго общества пароходства и торговли и южно-русскаго общества пароходства. Пароходы стоятъ у берега и снуютъ внизъ и вверхъ, возлѣ пристаней толпятся суда, берегъ заваленъ лѣсомъ, возлѣ дѣятельно идетъ постройка, починка и конопатка судовъ, выкатывается на берегъ и распиливается лѣсъ, подводы привозятъ и увозятъ грузы, на право и на лѣво, въ отдаленіи, дымятся трубы паровыхъ заводовъ, а на Карантинномъ островѣ—цѣлый рядъ моекъ, лодки постоянно перевозятъ рабочихъ. Однимъ словомъ здѣсь жизнь, дѣятельность и все значеніе Херсона, который какъ бы приданъ къ этой мѣстности, и самъ по себѣ не имѣетъ отдѣльной жизни, а напротивъ того носитъ отпечатокъ чего-то мертвящаго.

Жизнь въ Херсонѣ не похожа на жизнь въ прочихъ губернскихъ городахъ. Въ немъ нѣтъ жителей, которые бы селились ради преимуществъ городской жизни и, истрачивая свои достатки, украшали бы самый городъ. Въ немъ живетъ чиновничество, военныя управленія и замкнутое купечество, почему и городъ примѣняется къ небольшимъ требованіямъ своихъ постояльцевъ.

Промышленность Херсона, какъ и всѣхъ вообще городовъ, троякая: добывающая, обработывающая и промѣнивающая.

Къ первой относятся: хлѣбопашество, которое здѣсь мало удается, по причинѣ частыхъ засухъ, палящихъ вѣтровъ и отъ менѣе урожайнаго слоя суглинистаго чернозема, почти выклиняющагося на склонѣ степей. За право пользованія землею, въ городской доходъ ежегодно платится по 30 коп. сер. съ десятины. На городской землѣ считается до 35 порядочныхъ огородовъ. Выше и ниже Днѣпра, по балкѣ Веревчиной расположены сады, числомъ до 34, между которыми лучшіе: садъ Гарутты и *казенный*—вѣдомства государственныхъ имуществъ. За исключеніемъ послѣдняго, сады эти имѣютъ, почти исключительно, промышленное значеніе.

Въ Веревчиной балкѣ ломается также камень известнякъ, извѣстный подъ именемъ *бутоваго*. За право ломки этого камня платится въ пользу города по 1 руб. 50 коп. сер. отъ сажени. Камень этотъ идетъ на постройки и для выжиганія извести. Днѣпръ представляетъ значительную статью добывающей промышленности рыбными ловлями, отъ которыхъ однако въ пользу города поступаетъ всего до 200 руб. сер. Но еще значительнѣе — добыча

камыша на его плавняхъ. Въ пользу города платится въ годъ, за право рѣзки камыша, по 50 коп. сер. отъ серпа. Этотъ камышъ служитъ отопленіемъ и строительнымъ матеріаломъ; потребляется его чрезвычайно много, такъ что промышленность эта доставляетъ огромный заработокъ бѣдному сословію. Весною и въ зимнее время, плавни, съ которыхъ бываетъ снятъ камышъ, выжигаются, чтобы онъ лучше росъ и тогда, въ темныя ночи, весь городъ бываетъ великолѣпно освѣщенъ яркимъ заревомъ пожара.

Въ обработывающей промышленности масса капиталовъ находится въ шерстомойкахъ. Всѣ онѣ расположены на Карантинномъ или Кордонномъ островѣ. Въ недавнее время одна мойка получила паровую машину, такъ что все производство значительно ускоряется и удешевляется. Затѣмъ главнѣйшіе: паровые лѣсопильные и мукомольные заводы, салотопни, литейный, канатный, свѣчные, кожевенный и костопальный заводы. Кромѣ того: пильные заводы, ручной распилки, мельницы и кузницы. Наконецъ къ этой промышленности слѣдуетъ отнести и самое судостроеніе. Вообще цѣнность переходящихъ предметовъ во всѣхъ этихъ заводахъ и мастерскихъ составляетъ отъ $4^1/_2$ до 5.000,000 руб. сер. въ годъ.

Эта цифра можетъ дать понятіе, какая часть заработковъ остается въ херсонскихъ заведеніяхъ при продажѣ означенныхъ цѣнностей. Эта сумма, по внѣшней торговлѣ, увеличивается отъ сосредоточенія въ Херсонѣ тѣхъ предметовъ торговли, которые поступаютъ изъ него на потребленіе въ другія мѣста, безъ всякаго ихъ измѣненія. Къ этимъ товарамъ надобно причислить сплавляемые Днѣпромъ: лѣсъ, желѣзо, пеньку, смолу стекло, разныя деревянныя подѣлки и хлѣбъ, привозимую изъ Кинбурнскихъ озеръ соль, изъ лимана и Днѣпра рыбу и икру, изъ степей—хлѣбъ и иногда значительное количество соленыхъ куропатокъ, которыхъ во множествѣ бьютъ крестьяне казенныхъ селъ Херсонскаго уѣзда. Общая сложность этихъ цѣнностей простирается отъ $1^1/_2$ до 2 милліоновъ, такъ что всю отпускную торговлю Херсона можно считать отъ 6 до 7.000,000 руб. сер.

Всѣ эти цѣнности развозятся преимущественно судами. Вообще же оборотъ рѣчной и каботажной торговли и развитіе судоходства, по оффиціальнымъ свѣдѣніямъ, показаны въ отдѣлахъ торговли и судоходства.

Внутренняя торговля стоитъ далеко ниже внѣшней. Оборотъ ея включая сюда: харчевни, погреба и кабаки, считаютъ отъ 1.000,000 до 1.500,000 руб. сер. въ годъ. Товаръ внутренней торговли составляютъ, почти исключительно предметы насущной потребности и притомъ, надобно замѣтить, многіе изъ нихъ не удовлетворяютъ запросу, ни количественностью, ни качественностью. Малочисленность въ Херсонѣ достаточнаго городскаго населенія дѣлаетъ мало-прибыльными тѣ занятія, которыя обыкновенно развиваются въ окрестно-

стяхъ городовъ, для удовлетворенія прихотямъ и потребностямъ городскаго населенія, тѣмъ болѣе, что всегдашній запросъ на пристани и заводахъ на рабочихъ, даетъ имъ легкіе и выгодные заработки. Хотя въ Херсонѣ бываютъ базары два раза въ недѣлю: по понедѣльникамъ и пятницамъ, но они доставляютъ наиболѣе предметы отпускной торговли Херсона и жизненные припасы преимущественно для одного рабочаго класса. Однимъ словомъ, въ Херсонѣ всѣ заняты внѣшнею торговолею и никто почти не помышляетъ о доставленіи ему обычныхъ удобствъ городской жизни. Даже печеный хлѣбъ здѣсь замѣчательно дуренъ.

Точно также, Херсонъ, заваленный лѣсомъ и окруженный камышами, нерѣдко терпитъ страшный недостатокъ въ топливѣ, когда требованія на дрова въ Одессѣ и Николаевѣ дѣлаютъ ихъ недоступными для здѣшнихъ жителей и когда съ плавней нельзя еще бываетъ собирать камышъ, по незначительности морозовъ.

Ярмарка, существующая въ Херсонѣ на день сошествія Св. Духа, особенно замѣчательна по торговлѣ скотомъ, лѣсомъ и рыбою.

Годовые доходы и расходы простираются:

	Въ 1856 г.		Въ 1857 г.		Въ 1858 г.		Въ 1859 г.	
	Руб.	Коп.	Руб.	Коп.	Руб.	Коп.	Руб.	Коп.
Въ остаткѣ отъ предшествовавшаго года	1,567	68½	1,938	95¼	9,062	51	6,637	11
Приходъ въ теченіи года	22,403	80	36,097	48¼	33,907	76¼	45,600	70
Расходъ въ теченіи года	22,032	53¼	28,973	92½	36,333	16¼	48,115	32¼
Остатокъ или передержка противъ дохода	+371	26¾	7,123	55¾	—2,425	40	—2,214	62¼
Недоимокъ . .	70,488	22	68,420	39½	61,455	21¼	50,133	39

Постойная повинность отбывается натурою; войска, занимающія караулы, помѣщаются въ городскихъ казармахъ.

Херсонъ имѣетъ довольно значительное число училищъ: гимназію съ пансіономъ, уѣздное и приходское училища, училище торговаго мореплаванія, училище для дѣтей канцелярскихъ служителей, уѣздное и приходское духовныя училища, два частныхъ пансіона для благородныхъ дѣвицъ, частною школу для мальчиковъ, казенныя еврейскія, 1-го и 2-го разрядовъ, училища, два частныхъ еврейскихъ дѣвичьихъ пансіона, еврейскую талмудъ-тору, 11 хедеровъ 2-й степени и 19 первостепенныхъ, сиротскій домъ, дѣтскій пріютъ, двѣ больницы и богадѣльню.

Въ послѣднее время въ Херсонѣ открылась и книжная лавка, выписывающая преимущественно журналы и газеты.

2) Бериславъ.

Заштатный городъ Херсонскаго уѣзда. По мнѣнію нѣкоторыхъ историковъ, на мѣстѣ нынѣшняго Берислава, въ поолвинѣ XV столѣтія была основана крѣпость Магометомъ-завоевателемъ. Такъ или иначе, но Бериславъ, по положенію своему противъ Перекопа, въ томъ мѣстѣ Днѣпра, гдѣ представлялись особыя удобства для устройства переправы, долженъ былъ издавна обратить вниманіе владыкъ Крымскаго полуострова. Крѣпость эта называлась Кизикерменемъ, вѣроятно Кызь-Керменемъ, т. е. Дѣвичьею крѣпостью (1). Противъ нея, на Таврическомъ берегу, была построена Менгли-Гиреемъ другая крѣпость—Джанкерманъ, которую Мышецкій (2), быть можетъ ошибочно, называлъ Шинъ-герай, а Боплапъ едва-ли не имѣлъ ее въ виду, когда говорилъ, что Очаковъ названъ былъ турками Джанкрименда. Послѣ Чигиринской битвы, въ 1678 году, на островѣ, находящемся противъ Кизикерменя, татары построили еще двѣ крѣпости: Тугань (Ястребъ) у Днѣпра, и Хонъ-Бурунъ (Счастливая) противъ Джанкермана у днѣпровскаго рукава Конки. Всѣ эти укрѣпленія были срыты русскими войсками, во время крымскаго похода въ концѣ XVII столѣтія, а вслѣдъ за уходомъ войскъ вновь воздвигнуты татарами, такъ что когда русскіе войска, преслѣдуя Карла XII, шли на Бугъ, то на пути своемъ разорили и Кизикермень, въ 1709 году. Съ тѣхъ поръ *„Кизикерменскія пустынныя мѣста„* татарами вновь не заселялись, такъ какъ, съ переходомъ къ нимъ запорожцевъ, прежнее значеніе этихъ мѣстъ было уже утрачено. Въ такомъ положеніи поступилъ край и подъ владычество Россіи, по Кучукъ-Кайнарджійскому трактату.

Въ 1781 году, 13 іюня, при генеральномъ раздѣленіи Россіи на генералъ-губернаторства, былъ образованъ и обширный Кизикерменскій уѣздъ, ограниченный Днѣпромъ и Ингульцомъ, такъ что съ этого года начинается оффиціальное существованіе русскаго Кизикерменя. 22 января 1784 г. Кизикерменскій уѣздъ упраздненъ и присоединенъ къ Херсонскому. По причинѣ приготовленій къ войнѣ съ Турціей за присоединеніе Крыма, Кизикермень былъ избранъ средоточіемъ складочныхъ магазиновъ и знаменательно переименованъ въ Бериславъ, въ 1784 году.

Бериславъ находится въ степи, на высокомъ, правомъ берегу Днѣпра, круто обрывающемся въ самую рѣку. Городъ состоитъ изъ небольшихъ строе-

---

(1) Точно также при устьѣ Днѣпра, у мыса образуемаго лиманомъ, есть деревня Кызьмысъ (Дѣвичій мысъ), отъ которой называется и гирло Кызьмысскимъ.

(2) Исторія о казакахъ запорожскихъ.

ній, между которыми возвышается каменная православная церковь на площади, обращенной одною стороною въ степь.

Берславъ лежитъ подъ 46°, 50', 28'' сѣверной широты и 3°, 6', 1'' восточной долготы, считая по Пулковскому меридіану (*). Городъ расположенъ чрезвычайно сосредоточенно и пересѣкается улицами подъ прямыми углами. Въ длину, параллельно берегу Днѣпра, городъ имѣетъ четыре улицы отъ $1^1/_2$ до 2 верстъ протяженіемъ. Въ ширину городъ имѣетъ $^3/_4$ версты и пересѣкается двѣнадцатью поперечными улицами. Между домами и надворными строеніями обращаютъ вниманіе землебитныя постройки съ земляными крышами, которыхъ здѣсь очень много. Съ сѣвера, со стороны степей, окружаютъ городъ многочисленныя вѣтряныя мельницы. На южной сторонѣ его, надъ Днѣпромъ, на небольшой площади находится еще другая православная церковь, „Воскресенія Господня", весьма ветхая, деревянная. Церковь эта замѣчательна тѣмъ, что она перенесена сюда изъ Переволоченской крѣпости и освящена здѣсь въ 1784 году, т. е. современна основанію г. Берислава. Въ ней древніе: рѣзной работы иконостасъ, евангеліе и крестъ съ мощами.

Со стороны города, на Днѣпръ, открывается довольно живописный видъ на песчаные острова, поросшіе лѣсомъ. Съ сѣверо-запада окружаютъ городъ необозримыя пространства степной равнины, на которой мѣстами высятся группы кургановъ, поражающихъ здѣсь своею многочисленностью, а мѣстами, разбросанные на версту другъ отъ друга, хутора бериславскихъ мѣщанъ, съ загонами для скота.

Земля въ окрестностяхъ Берислава менѣе плодородна, чѣмъ прилегающая съ сѣвера въ помѣщичьихъ дачахъ. Климатъ въ городѣ, по возвышенному и открытому положенію его, чрезвычайно здоровъ.

Населенность Берислава по показанію 4-хъ ревизій, была слѣдующая:

	Православныхъ.		Иновѣрцевъ.		Всего.	
	Муж.	Жен.	Муж.	Жен.	Муж.	Жен.
По 7-й ревизіи	1,644	1,612	104	98	1,748	1,710
— 8-й —	2,105	1,109	335	342	2,440	2,451
— 9-й —	2,383	2,362	509	501	2,892	2.863
— 10-й —	2,412	непоказ.	587	непоказ.	2,999	непоказ.

Изъ этого можно видѣть, что въ Берславѣ преимущественно размножалось населеніе иновѣрцевъ, т. е. евреевъ, которые дѣйствительно постоянно заселяютъ городъ, приходя на судахъ и плотахъ съ верхняго Днѣпра.

Надобно замѣтить, что приведенныя здѣсь цифры населенія относятся только къ сословіямъ вошедшимъ въ перепись; вообще-же, вмѣстѣ съ женщинами, на основаніи этихъ указаній, въ Берславѣ находится около 6,000 душъ обоихъ половъ.

(*) Для астрономическаго опредѣленія была взята соборная каменная церковь.

Составъ населенія по 10-й переписи былъ слѣдующій:

1) Положенныхъ въ окладъ:

Купцовъ 3-й гильдіи:	христіанъ	98	душъ	муж.	пола.
	евреевъ	334	—	—	—
Мѣщанъ:	христіанъ	2,283	—	—	—
	евреевъ	246	—	—	—

2) Состоящихъ на срочной льготѣ:

Мѣщанъ:	христіанъ	23	—	—	—
	евреевъ	6	—	—	—

3) Не положенныхъ въ окладъ:

Мѣщанъ:	христіанъ	8	—	—	—
	евреевъ	1	—	—	—

Кромѣ того, по свѣдѣніямъ за 1846 годъ (*), въ Берславѣ, за исключеніемъ означенныхъ сословій, находилось на жительствѣ:

Духовенства бѣлаго	60	муж.	и 43	жен.	пола душъ.
Дворянъ: потомственныхъ	30	—	35	—	—
личныхъ	20	—	24	—	—
Разночинцевъ	150	—	84	—	—
Помѣщичьихъ крестьянъ	10	—	12	—	—
Отставныхъ нижнихъ чиновъ . .	27	—	30	—	—
Безсрочно-отпускныхъ	65	—	69	—	—
Иногородныхъ	19	—	23	—	—
Всего . .	382	муж.	320	жен.	пола душъ.

Православное населеніе Берислава состоитъ преимущественно изъ украинцевъ, великороссіянъ и грековъ.

По показанію Новороссійскаго календаря, въ 1857 г. было въ Берславѣ 6,370 душъ обоихъ половъ.

Во всеподданнѣйшихъ отчетахъ губернатора населеніе въ Берславѣ показано:

	Всего.			Въ теченіе года: Родилось.		Умерло.		Браковъ.
	Муж.	Жен.	Об. п. душ.	Муж.	Жен.	Муж.	Жен.	
Въ 1856 году	3,118	3,183	6,301	134	139	323	239	123
— 1857 —	3,180	3,120	6,300	249	258	142	108	107
— 1858 —	3,151	3,012	6,163	186	91	100	75	84
— 1859 —	3,251	3,200	6,451	244	198	122	89	73

Вообще же, на основаніи всѣхъ вышеприведенныхъ указаній, населеніе Берислава можно считать среднимъ числомъ, около 6,500 душъ обоихъ половъ.

(*) Военно-статистическое обозрѣніе Херсонской губерніи 1849 г.

Не лишнимъ считаемъ здѣсь замѣтить, что въ 1856 году, дѣйствительно, перевѣсъ въ смертности противъ рождаемости въ Бериславѣ былъ весьма значителенъ, такъ какъ этотъ городъ былъ избранъ карантиннымъ пунктомъ для войскъ, выходившихъ изъ Крыма, и занесенная ими зараза — тифъ страшно дѣйствовалъ на жителей.

Разсматривая составъ Бериславскаго населенія, можно удивиться необычайной промышленности его, по числу записанныхъ въ немъ купцовъ 3-й гильдіи; на самомъ же дѣлѣ они только числятся здѣсь, а вся дѣятельность и капиталы ихъ находятся у крымскихъ соляныхъ озеръ, или у лѣсныхъ плотовъ, по Днѣпру; вообще они занимаются развозкою и продажею только этихъ предметовъ въ разныхъ мѣстахъ Новороссійскаго края. Къ тому же надобно замѣтить, что въ Херсонской губерніи есть льготные города, въ которыхъ гильдейскія пошлины значительно сбавлены противъ другихъ мѣстъ имперіи, что́ и заставляетъ многихъ иногородныхъ промышленниковъ вписываться въ купеческое сословіе здѣшнихъ городовъ.

Между проживающими въ Бериславѣ на заработкахъ, находится довольно значительное число отставныхъ и безсрочно-отпускныхъ нижнихъ чиновъ, которые здѣсь нанимаются къ содержателямъ перевозовъ, на разные заводы и поденно на пристань.

Въ 1857 году, по указанію губернскаго статистическаго комитета, въ Бериславѣ было:

Жилыхъ зданій:	казенныхъ . . .	7	каменныхъ	„	деревянныхъ.
	церковныхъ . . .	3	—	1	—
	общественныхъ . .	2	—	„	—
	частныхъ . .	665	—	83	—
Магазиновъ и складовъ для товаровъ		6	—	„	—
Лавокъ		31	—	11	—
	Всего. .	714	—	95	—

Въ 1846 году показано: домовъ каменныхъ 267 и деревянныхъ 467, всего 734. Общее число строеній въ этихъ показаніяхъ можно считать достаточно приближающимся къ истинѣ, но на разность въ опредѣленіи качественности построекъ не должно обращать особаго вниманія, такъ какъ въ этомъ случаѣ вообще существуетъ въ показаніяхъ совершенный произволъ. Бо́льшая часть построекъ въ Бериславѣ изъ известняка и землебитныя; остальныя—разнаго рода мазанки.

Городъ имѣетъ: 8 постоялыхъ дворовъ, 12 погребовъ, 6 питейныхъ домовъ и трактиръ. Кромѣ того, промышленность жителей заключается въ незначительной внутренней торговлѣ, въ земледѣліи, въ скотоводствѣ, которое здѣсь достаточно развито, а также въ переправѣ людей и товаровъ черезъ

Днѣпръ въ Каховку, когда мостъ бываетъ снятъ или разведенъ. Здѣсь нерѣдко проходятъ огромные транспорты: съ солью, рыбою, фруктами и порожнемъ — до 100,000 подводъ и отъ 50 до 75,000 штукъ рогатаго скота, въ теченіе года, не считая людей и разныхъ воинскихъ командъ.

Въ городѣ находятся: приходское училище, городовая больница и еврейская синагога.

На Троицынъ день бываетъ ярмарка, главные товары ея: скотъ, соль, лѣсъ и рыба.

Городской доходъ и расходъ простирались:

	Въ 1856 г. Руб. Коп.	Въ 1857 г. Руб. Коп.	Въ 1858 г. Руб. Коп.	Въ 1859 г. Руб. Коп.
Остаточная сумма отъ предшествовавшаго года	519 21	921 53½	169 77	169 77¼
Приходъ въ теченіе года	3,879 14¼	1,457 50	3,485 2	3,226 87¼
Расходъ въ теченіе года	3,548 81¾	2,209 26½	3,486 1¾	2,853 94½
Остатокъ или передержка противъ городскаго дохода.	+330 32½	—751 76½	—„ 99¾	+372 92¾
Недоимокъ	9,692 86	8,969 6½	5,579 94¼	7,409 20

Въ 16½ верстахъ выше Бериславa, надъ Днѣпромъ, находится Бизюковъ-Григоріевскій монастырь, у котораго, при оврагѣ Пропастномъ, сохранились слѣды бывшаго Запорожскаго укрѣпленія, равно какъ и у Старо-шведской колоніи, при протокѣ Днѣпра, р. Космахѣ. Въ 10 верстахъ ниже Бериславa, при впаденіи лимана Каменки въ Днѣпръ, существуютъ слѣды Запорожской сѣчи, которая была устроена послѣ разрушенія русскими войсками старой сѣчи и до ухода казаковъ въ Алешки. Еще въ тридцатыхъ годахъ нынѣшняго столѣтія крѣпостные валы сохраняли обшивку изъ тесаннаго камня а бывшее запорожское кладбище было усѣяно сѣчевыми крестами и надгробными памятниками. Вдадѣлецъ, которому принадлежалъ теперь эти древности не обращалъ на нихъ вниманія, такъ что камни теперь разтасканы на постройки, и остались еще нетронутыми только каменные кресты Константина Гордіенки и кошеваго Василія Ерофеева. Вся дорога, пролегающая по возвышенной степи между Днѣпромъ и Гультиной балкой, въ дер. Отраду-Каменку, возлѣ которой находятся эти могилы, замѣчательна по множеству кургановъ, расположенныхъ то группами, то въ линіяхъ, то въ видѣ особыхъ фигуръ.

3) Александрія.

Уѣздный городъ. Городъ этого названія является въ исторіи Херсонской губерніи еще съ 1784 года, но нынѣшняя Александрія существуетъ только съ начала этого столѣтія и именно съ 1806 года.

Въ 1784 году, 22 января, по представленію Потемкина, Екатеринославское намѣстничество было раздѣлено на уѣзды, въ числѣ которыхъ является въ первый разъ и Александрійскій, съ уѣзднымъ городомъ Александріею, переименованнымъ изъ казеннаго селенія Усовки (1), находившагося на р. Ингульцѣ. Въ честь этого вновь основаннаго города, былъ названъ, въ томъ же году, Александрійскимъ полевымъ регулярнымъ полкомъ одинъ изъ легко-конныхъ, переформированныхъ изъ прежнихъ посселенныхъ. При образованіи Вознесенской губерніи Александрія вошла въ составъ Екатеринославской губерніи, въ 1795 году, а въ слѣдующемъ, при учрежденіи Новороссійской губерніи, ея уѣздъ упраздненъ. Въ 1799 году, какъ изъ „Описанія атласа Новороссійской губерніи“ мы видѣли, названіе города Александріи было присвоено Крылову, нынѣшнему Ново-Георгіевску, а именно это произошло по представленію графа Зубова, въ 1795 году, еще до упраздненія Александрійскаго уѣзда, къ чему могло побудить неудобство для помѣщенія присутственныхъ мѣстъ въ Усовкѣ и достаточное торговое развитіе Крылова. Съ учрежденіемъ Николаевской губерніи, въ 1802 году, въ числѣ вновь образованныхъ уѣздовъ Александрійскаго еще не было, но на картахъ 1803 и потомъ 1809 годовъ уже указаны границы этого уѣзда, не совпадавшія ни между собою, ни съ нынѣшними. Въ „Землеописаніи Россійской имперіи для всѣхъ состояній“, Зябловскаго, 1810 года, говорится объ Александріи преобразованной изъ казеннаго селенія Бечи, при чемъ положеніе ея показывается: „на правомъ берегу Днѣпра, при устьѣ Тясьмина.“ На Тясьминѣ Бечи никогда не было, поэтому, очевидно, говорится уже о нынѣшней Александріи, переименованной по ходатайству герцога Ришельё, въ 1806 году, изъ селенія Бечи, лежащаго на Ингульцѣ. Любопытно было бы знать причину, по которой присутственныя мѣста изъ города Крылова были перенесены въ это селеніе.

Бечи, переименованный въ Александрію, основанъ въ 1755 году.

Александрія находится подъ 48,° 40,′ 17″ сѣверной широты и 2,° 47,′ 28″ восточной долготы (2); на разстояніи отъ С. Петербурга 1,476½, отъ Москвы 1,007¼, а отъ Херсона 291 версты.

---

(1) Нынѣ селенія этого названія не существуетъ на всемъ теченіи Ингульца и оно, по всей вѣроятности, снесено при образованіи военнаго поселенія, когда мелкія села сводились въ большія. Усовка или Уховка находилась на лѣвомъ берегу Ингульца, въ 7 верстахъ выше с. Дмитровки, противъ Чернаго лѣса. Тамъ и теперь существуютъ слѣды бывшихъ прудовъ.

(2) Астрономически опредѣлена каменная соборная церковь на площади.

Городъ расположенъ въ долинѣ р. Ингульца и на отлогихъ склонахъ къ ней степей, при впаденіи въ рѣку балки Березовки. Предмѣстье, лежащее по правую сторону Ингульца, называется Натягайловкою, а вдоль балки Березовки—Березовкою.

Запрещеніе евреямъ жить въ поселеніи способствовало Александріи принять наружность небольшаго городка. Въ ней находятся: каменный православный соборъ и деревянная кладбищенская церковь, 2 синагоги, домъ дворянскаго собранія съ хорошимъ заломъ, уѣздное и приходское училища, городская больница, два салгана, 2 кирпичныхъ завода, 3 крупчатки, 22 мельницы и известковый заводъ.

Жителей въ городѣ находится, по исчисленію послѣднихъ ревизій:

	Православной вѣры.		Иновѣрцевъ.		Всего.	
	муж. п.	жен. п.	муж. п.	жен. п.	муж. п.	жен. п.
По 7 ревизіи	569	576	355	315	924	891
— 8 —	1,498	1,497	590	549	2,088	2,046
— 9 —	1,698	1,701	853	859	2,551	2,560
— 10 —	2,106	не показано	1,027	не показано	3,133	не показано

По этимъ цифрамъ легко убѣдиться въ постоянно возрастающемъ значеніи Александріи, какъ города.

Составъ народонаселенія вошедшаго въ 10 перепись былъ слѣдующій:

	Муж. пол. душъ.
Купцовъ 1 гильдіи: евреевъ	4
3 гильдіи: христіанъ	42
евреевъ	314
Мѣщанъ: христіанъ	1,727
евреевъ	701
Состоящихъ на срочной льготѣ:	
Мѣщанъ: христіанъ	238
евреевъ	7
Не положенныхъ въ окладъ:	
Мѣщанъ: христіанъ	99
еврей	1
Всего . .	3,133

По всеподданнѣйшимъ губернаторскимъ отчетамъ народонаселеніе въ Александріи простиралось:

				Въ теченіе года:				
			Всего.	Родившихся.		Умершихъ		Браковъ.
	муж. п.	жен. п.	об. п.	муж. п.	жен. п.	муж. п.	жен. п.	
Въ 1856 году	3,523	2,004	5,527	180	154	174	132	86
— 1857 —	3,324	2,969	6,293	161	176	110	88	83
— 1858 —	4,010	3,479	7,489	193	190	89	86	69
— 1859 —	3,732	3,139	6,871	215	180	131	101	61

Эти послѣднія указанія не совсѣмъ вѣроятны, потому что на самомъ дѣлѣ не было ни одной побудительной причины, которая бы могла на столько увеличить населеніе въ Александріи въ 1858 году, а въ слѣдующемъ непомѣрно уменьшить.

Вообще же, принимая во вниманіе число постоянно жительствующихъ въ Александріи: чиновниковъ, личныхъ дворянъ, духовенства, разночинцевъ, отставныхъ и безсрочно-отпускныхъ нижнихъ чиновъ и помѣщичьихъ крестьянъ, можно полагать, что народонаселеніе ея доходитъ до 7,000 душъ обоего пола.

Александрія, какъ городъ, еще замѣчательна въ томъ отношеніи, что на одного еврея приходится всего два христіанина, что въ здѣшнемъ краѣ рѣдко случается.

Губернскій статистическій комитетъ въ 1857 году считаетъ въ Александріи:

	Камен.	Деревян.
Жилыхъ зданій: казенныхъ	1	3
церковныхъ	„	1
общественныхъ	1	3
частныхъ	„	702
Магазинъ для склада товаровъ, казенный	„	1
лавокъ частныхъ	„	33

Въ 1846 году въ Александріи считалось: домовъ 748, изъ нихъ 2 каменныхъ, 15 лавокъ и 4 винныхъ погреба. „Новороссійскій календарь“ на 1858 годъ показывалъ: домовъ 783, аптекъ 1, лавокъ 42, гостинницъ 8, винныхъ погребовъ 6 и постоялыхъ дворовъ 10. Эти послѣднія свѣдѣнія, по нашему мнѣнію, наиболѣе вѣроятны. Большая часть домовъ вальковые, обмазанные глиною, между ними многіе крыты тесомъ.

Александрія лежитъ на почтовой и большой торговой дорогѣ между Кременчугомъ и Елисаветградомъ, что доставляетъ весьма многимъ жителямъ хорошія средства для заработковъ, отъ содержанія трактировъ, гостинницъ и постоялыхъ дворовъ.

Мѣщане сверхъ того занимаются хлѣбопашествомъ, скотоводствомъ и особенно чумачествомъ.

Торговля внутренняя незначительна; но дѣятельность промышленнаго александрійскаго сословія въ краѣ довольно обширна, чему доказательствомъ могутъ служить различнаго рода подряды, съ казною и частными лицами, принимаемые александрійскими жителями. Къ тому же окрестности города отличаются населенностью.

Городскіе доходы и расходы въ Александріи, простирались:

	Остаточной суммы отъ прежнихъ лѣтъ.		Доходъ.		Расходъ.		Остатокъ.		Въ недоимкѣ.	
	Руб.	Коп.	Руб.	Коп.	Руб.	Коп.	Руб.	Коп.	Руб.	Коп.
Въ 1856 г.	1,893	32¾	4,321	98½	4,272	97	49	1½	786	34
„ 1857 „	1,942	34½	6,005	28¼	3,814	86½	2,190	41¾	1,386	93¼
„ 1858 „	4,132	76	3,980	30¾	3,045	28½	935	2¼	1,855	94¾
							передержки			
„ 1859 „	5,067	78¼	4,040	69½	4,543	29½	502	60	1,335	92

Въ 1855 году, когда Херсонъ былъ значительно стѣсненъ расквартированными здѣсь войсками, губернскія присутственныя мѣста были переведены, до окончанія войны, въ Александрію.

4) Бобринецъ:

Уѣздный городъ. „Давно ожидаемыя улучшенія въ Херсонской губерніи, наконецъ начаты, открыты новые города: *Бобринецъ* и *Ананьевъ*, съ уѣздами, изъ коихъ въ составъ Бобринецкаго вошли части уѣздовъ Елисаветградскаго и Ольвіопольскаго, а въ составъ Ананьевскаго — части уѣздовъ Тираспольскаго, Ольвіопольскаго и Одесскаго. Съ учрежденіемъ новыхъ городовъ умножится число гражданъ, отчего должно надѣяться быстрѣйшаго развитія промышленности". Такъ говорилъ Одесскій Вѣстникъ 1835 г., № 17,

Бобринецъ находится подъ 48°, 3', 8'' сѣверной широты и 1°, 50', 29'' восточной долготы (*), на разстояніи отъ С.-Петербурга 1,592½, отъ Москвы 1,123¼ и отъ Херсона 175 верстъ.

Бобринецъ основанъ около 1770 года, выходцами изъ Большаго Бобрика, нынѣшняго казеннаго селенія Ананьевскаго уѣзда — лежащаго на правомъ берегу Кодыми, вслѣдствіе притѣсненій, которыя они терпѣли отъ покровительствовавшихъ имъ прежде татаръ, а потомъ и отъ набѣговъ польскихъ войскъ, мстившихъ имъ за гайдамакъ.

Бобринецъ находится на балкѣ своего имени, въ 1½ верстѣ отъ впаденія ея въ р. Сугаклею.

Присутствіе города, для приближающагося къ нему, распознается по довольно значительному числу вѣтряныхъ мельницъ, построенныхъ на возвышенныхъ степяхъ облегающихъ городъ. Потомъ—первымъ, и притомъ лучшимъ, зданіемъ, является дурно-ремонтированный острогъ, на выгонѣ — съ западной стороны города. Въ немъ, кромѣ арестантовъ, помѣщаются и уѣздныя присутственныя мѣста. Балка Бобринецъ имѣетъ чрезвычайно крутые и весьма сближенные скаты, круто обрывающіеся къ ложу ея; во многихъ мѣстахъ по скатамъ выказывается гранитъ. Въ этой глубокой трещинѣ, изборозженной поперечными лощинами, раскинутъ Бобринецъ, совершенно сохранившій наружность села. Городъ пересѣкается въ ширину его почтовою дорогою – изъ Елисаветграда въ Николаевъ, и это есть лучшая и почти единственная улица его. Небольшіе дома и лачуги, какіе встрѣчаются здѣсь въ каждомъ мѣстечкѣ, сопровождаютъ обѣ стороны ея. Далѣе, на скатѣ горы, находится каменная церковь, единственная въ Бобринцѣ. Весь остальной городъ, за исключеніемъ

(*) Астрономически опредѣлена колокольня соборной церкви.

наружной окраины—обращенной къ острогу, представляетъ хаотическій безпорядокъ. Избы и дворы расположены, какъ первоначально кто поселился, не образуя улицъ; противъ острога вытянулась линія домовъ — болѣе привѣтливой наружности, изъ которыхъ нѣкоторые подъ тесомъ. Здѣсь же, не подалеку отъ нихъ, на площади выходящей въ степь, недавно разведена аллея бѣлыхъ акацій, длиною около 50 шаговъ; „Новороссійскій календарь“ не замедлилъ вписать въ число достопримѣчательностей Бобринца и этотъ *бульваръ*.

Вообще городъ представляетъ чрезвычайно мрачный видъ. Въ безграничной степи, среди глубокаго провала, расположены какія-то жалкія мазанки, вокругъ нихъ ни садовъ, ни огородовъ, а надъ ними — острогъ. Самый бытъ жителей нисколько не обратился въ городской, и они остались тѣми-же земледѣльцами, только съ названіемъ мѣщанъ.

Городъ, раскинутъ по оврагу на протяженіи 4-хъ верстъ и имѣетъ наибольшую ширину до 2-хъ верстъ. Часть города, лежащая по правую сторону оврага, называется предмѣстьемъ Русчиною.

По исчисленію ревизій въ Бобринцѣ находилось:

	Православныхъ.		Иновѣрцевъ.		Всего.	
	Муж.	Жен.	Муж.	Жен.	Муж.	Жен.
По 7-й переписи	918	913	40	38	958	951
— 8-й —	2,354	2,380	655	649	3,009	3,029
— 9-й —	3,309	3,299	888	890	4,197	4,189
— 10-й —	4,454	непоказ.	1,073	непоказ.	5,527	непоказ.

Съ перваго разу можно подумать, что эти цифры противорѣчатъ сказанному нами о развитіи Бобринца. На самомъ дѣлѣ подобное увеличеніе народонаселенія произошло вслѣдствіе того, что Бобринецъ былъ сдѣланъ уѣзднымъ городомъ самаго богатаго населеніемъ уѣзда въ губерніи, въ которомъ были только города вѣдомства военнаго поселенія, почему всѣ, желавшіе вписываться въ сословіе мѣщанъ, записывались въ Бобринцѣ. Такъ: вновь водворявшіеся въ губерніи евреи, хуторяне—извѣстные въ краѣ подъ именемъ десятинщиковъ, и бѣглые люди, вписывались въ здѣшніе мѣщане. Многоземелье окрестностей Бобринца доставляло этимъ пришельцамъ и средства къ жизни. Въ настоящее время, всѣ балки въ окрестностяхъ города, наполнены хуторами этихъ промышленниковъ.

По губернаторскимъ отчетамъ въ Бобринцѣ считалось:

				Въ теченіе года:				
			Всего.	Родилось.		Умерло.		Браковъ.
	Муж.	Жен.	Душ. об. п.	Муж.	Жен.	Муж	Жен.	
Въ 1856 году	4,034	4,027	8,061	180	184	284	151	61
— 1857 —	3,391	2,732	6,123	201	197	95	86	122
— 1858 —	4,806	4,138	8,944	207	209	114	105	75
— 1859 —	4,629	4,063	8,692	264	227	108	88	107

Эти цифры хотя и не заслуживаютъ полнаго довѣрія, но даютъ подтвержденіе, что не все населеніе значащееся по ревизіи въ Бобринцѣ, проживаетъ въ немъ.

Вообще можно допустить, что въ Бобринцѣ и его разбросанныхъ хуторахъ проживаетъ до 9,000 душъ обоего пола и что кромѣ того, до 2,500 душъ обоего пола Бобринецкаго населенія, находится на жительствѣ въ разныхъ уѣздахъ и другихъ городахъ губерніи.

Составъ Бобринецкаго населенія по 10 ревизіи былъ слѣдующій:

Положенныхъ въ окладъ: купцовъ 3 гильдіи: христіанъ	201	муж.	п.	душ.
евреевъ .	206	—	—	—
мѣщанъ: христіанъ	3,556	—	—	—
евреевъ	853	—	—	—
Состоящихъ на срочной льготѣ: мѣщанъ: христіанъ .	730	—	—	—
еврей .	1	—	—	—
Не положенныхъ въ окладъ: мѣщанъ: христіанъ . .	147	—	—	—
евреевъ . . .	13	—	—	—

По указанію губернскаго статистическаго комитета, въ 1857 году, въ Бобринцѣ было:

Жилыхъ зданій: казенныхъ	2	каменныхъ	2 деревянныхъ.
церковныхъ	„	—	1 —
общественныхъ	„	—	2 —
частныхъ	„	—	532 —
Магазиновъ для склада товаровъ: общественный	„	—	1 —
частный	„	—	1 —
Лавокъ частныхъ	„	—	52 —

Въ „статистичекихъ таблицахъ Россійской имперіи за 1856 годъ“ въ Бобринцѣ показано 529 домовъ и 43 лавки, а въ „Новороссійскомъ календарѣ“ на 1858 годъ—всего 525 домовъ.

По свѣдѣніямъ же доставленнымъ градскою полиціею въ 1857 году было:

Домовъ: казенныхъ	2	каменныхъ	2 деревянныхъ.
общественныхъ	„	—	3 —
частныхъ (изъ коихъ 25 свободные отъ постоя)	„	—	522 —
церковь	1	—	„ —
синагогъ	1	—	1 —
Мѣльницъ: водяныхъ	„	—	2 —
вѣтряныхъ	„	—	34 —
земляныхъ.	„	—	4 —

Однимъ словомъ, всѣ эти свидѣтельства очень схожи между собою и еще болѣе утверждаютъ въ справедливости сдѣланнаго нами указанія, что не всѣ лица записанныя по ревизіи въ Бобринцѣ, живутъ въ немъ; можно положить, что въ самомъ городѣ, безъ хуторовъ, никакъ не болѣе 6,000 душъ населенія.

Внутренняя торговля весьма не значительна. Базары и ярмарки носятъ характеръ сельской торговли.

Хлѣбопашество и скотоводство—главный промыселъ жителей. Почва городской земли, за исключеніемъ склоновъ балокъ, весьма плодородна.

Доходы и расходы города простирались:

	Остатокъ отъ прежнихъ лѣтъ.		Доходъ.		Расходъ.		Остатокъ и передержка противъ годоваго дохода.		Недоимки.	
	Руб.	Коп.	Руб.	Коп.	Руб.	Коп.	Руб.	Коп.	Руб.	Коп.
Въ 1856 году	1,298	68¾	3,898	68¼	4,848	40	—949	71¾	2,480	10¼
— 1857 —	348	97	5,073	77½	2,907	14¼	+2,166	63¼	2,480	10¼
— 1858 —	5,674	75¾	6,241	66	7,180	63½	—938	97½	1,000	»
— 1859 —	2,515	60¼	7,437	74	4,278	58½	+3,159	15½	»	»

Въ Бобринцѣ находятся: еврейская синагога, уѣздное и приходское училища, три еврейскихъ школы для мальчиковъ, аптека, городская и арестантская больницы, гостинница, 9 постоялыхъ дворовъ и табачная фабрика.

Жизнь въ Бобринцѣ вполнѣ сельская, за исключеніемъ весьма не значительной среды уѣздныхъ чиновниковъ.

5) АНАНЬЕВЪ.

Уѣздный городъ. Ананьевъ, извѣстный прежде подъ именемъ Анани, принадлежитъ къ числу тѣхъ заселеній, которыя образовались изъ украинскихъ и бессарабскихъ выходцевъ въ прошедшемъ столѣтіи, на земляхъ принадлежащихъ татарамъ. Съ пріобрѣтеніемъ Очаковской области, вошло и это село въ составъ имперіи, въ качествѣ казеннаго. Въ 1835 году, 1-го января, открытъ въ немъ уѣздный городъ.

Ананьевъ находится подъ 47°, 42', 50'' сѣверной широты и 0°, 22', 6,6'' западной долготы, по Пулковскому меридіану (*). Разстояніемъ отъ С-Петербурга 1,580½, отъ Москвы 1,283½ и отъ Херсона 421½ верстъ. Протяженія имѣетъ: 13¾ верстъ въ одну сторону, 4 версты въ другую и наибольшую ширину 3 версты; въ окружности 37½ верстъ.

Ананьевъ находится на почтовой и большой торговой дорогѣ изъ Балты въ Одессу, въ долинѣ р. Тилигула, имѣющей отъ ½ до 2 верстъ ширины, и впадающей въ него долинѣ балки Липецкой.

Степи, сопровождающія правые берега этихъ долинъ, чрезвычайно возвышенны и прорѣзаны множествомъ глубокихъ и крутыхъ балокъ, которыя при-

(*) Опредѣленъ соборъ.

дают имъ видъ цѣпи высокихъ волнообразныхъ горъ. Лѣвые берега долинъ представляютъ довольно отлогіе склоны степей. Въ долинѣ р. Тилигула разбросанъ Ананьевъ на протяженіи около 14 верстъ и простирается еще на 4 версты вверхъ по балкѣ Липецкой. Весь городъ состоитъ изъ хуторовъ, наиболѣе группирующихся къ соединенію долинъ, гдѣ находится каменная церковь и возлѣ нея: базарная площадь, лавки, нѣсколько домиковъ уѣздной городской архитектуры и нѣсколько усадьбъ окопанныхъ рвами, схожихъ съ помѣщичьими. Онъ имѣетъ два предмѣстья: одно къ сторонѣ Балты называется Гончаровкою, а другое внизъ по Тилигулу-Заднѣпринцами.

Вездѣ, вдоль всего Ананьева, видны обширные огороды, мѣстами небольшіе фруктовые сады, числомъ 206, и въ пространствѣ между отдѣльными крестьянскими усадьбами множество колодцевъ—съ журавлями, вокругъ которыхъ постоянно толпятся овцы. При всемъ томъ въ Ананьевѣ, особенно въ послѣднее время, замѣчается нѣкоторое проявленіе городской жизни и все большее и большее число помѣщиковъ пріобрѣтаютъ въ немъ осѣдлость на зимнее время.

Хорошей водой Ананьевъ снабжается только изъ одного родника, извѣстнаго подъ именемъ фонтана.

Населеніе Ананьева по ревизіямъ было слѣдующее:

	Православныхъ.		Иновѣрцевъ.		Всего.	
	муж.	жен.	муж.	жен.	муж.	жен.
По 8 ревизіи	439	441	112	119	551	560
— 9 —	2,848	2,850	223	219	3,071	3,069
— 10 —	4,104	не показано	316	не показано	4,420	не показ.

На основаніи этого можно допустить, что въ Ананьевѣ было, при 10 переписи, не менѣе 8,800 душъ обоего пола. Изъ этого числа хотя и находятся нѣкоторые на жительствѣ внѣ Ананьева, но за то несравненно большее число душъ, не вошедшихъ въ городскую ревизію, имѣетъ въ немъ постоянное пребываніе, такъ что все населеніе города можетъ быть принято до 10,000 душъ обоего пола, что подтверждаютъ и нижеслѣдующія цифры.

По всеподданнѣйшимъ губернаторскимъ отчетамъ, въ Ананьевѣ было:

			Всего.					
		Душъ обоего пола.	Родилось.		Умерло.		
	муж.	жен.		муж.	жен.	муж.	жен.	Браковъ
Въ 1856 году	3,221	3,285	6,506	179	183	393	162	127
— 1857 —	4,236	3,664	7,900	218	207	124	76	93
— 1858 —	5,059	4,425	9,484	228	196	123	106	89
— 1859 —	5,630	5,308	19,038	266	223	130	103	99

Надобно замѣтить, что при переименованіи Ананьева въ уѣздный городъ, жителямъ его, т. е. государственнымъ крестьянамъ, дозволено было, пожеланію, записываться въ мѣщанѣ и, первоначально, не зная еще новаго положенія, которое ихъ ожидало, они не охотно на это соглашались. Въ послѣдую-

щіе же годы безпрерывно переходили въ мѣщане, и въ 1853 году, уже всѣ переписались въ это сословіе.

По 10 ревизіи составъ населенія въ Ананьевѣ былъ слѣдующій:

Положенныхъ въ окладъ: купцовъ 3 гильдіи:	христіанъ	125	муж.	п.	д.
	евреевъ . .	194	„	„	„
мѣщанъ:	христіанъ	3,617	„	„	„
	евреевъ . .	121	„	„	„
На срочной льготѣ: мѣщанъ: христіанъ		167	„	„	„
еврей		1	„	„	„
Не положенныхъ въ окладъ: мѣщанъ христіанъ. . . .		95	„	„	„

Православное населеніе состоитъ изъ украинцевъ и молдаванъ.

Губернскій статистическій комитетъ считалъ въ Ананьевѣ въ 1857 году:

	Камен.	Дерев.
Жилыхъ зданій: казенныхъ	1	2
общественныхъ	„	4
частныхъ.	1	1,169
Магазиновъ для склада товаровъ: общественный . . .	„	1
частный	„	1
Лавокъ частныхъ	„	56

Относительно домовъ можемъ замѣтить, что въ Ананьевѣ каменныхъ домовъ можно насчитать до 15, всѣ же остальные—деревянные, а еще болѣе вальковые, обмазанные глиною. Вообще недостатокъ строительныхъ матеріаловъ здѣсь замѣчается во всѣхъ постройкахъ.

По свѣдѣніямъ градской полиціи въ 1857 году въ Ананьевѣ было:

	Камен.	Дерев.
Домовъ: казенныхъ	1	2
общественныхъ	„	4
частныхъ	1	1,417
Церквей:	1	1
Синагога	„	1
Мельницъ: водяная	„	1
вѣтряныхъ	„	47
топчакъ	1	„

Въ Ананьевѣ: двѣ церкви, одна каменная, другая, не подалеку, деревянная; приходское ланкастерское училище, городская больница, аптека, крупчатка, три свѣчныхъ, кирпичный и салотопенный заводы; мельницъ: вѣтряныхъ 46, водяная 1, и земляныхъ 3.

Торговля внутренняя незначительна; кромѣ лавокъ: 4 трактира и 24 винныхъ погреба. Базары бываютъ довольно значительны и служатъ средствомъ для скоповъ сельскихъ произведеній, раздробленныхъ преимущественно

между крестьянами ближайшихъ казенныхъ селъ. Купцами являются евреи, которые ихъ же нанимаютъ для отвоза этихъ произведеній въ Одессу.

Чрезвычайно тучная почва степей и хорошіе урожаи, отъ выгодныхъ климатическихъ условій, способствуютъ развитію земледѣлія и скотоводства между здѣшними мѣщанами, ни сколько не отличающимися отъ прочихъ казенныхъ земледѣльцевъ.

Городскіе доходы и расходы были слѣдующіе:

	Въ 1856 г.		Въ 1857 г.		Въ 1858 г.		Въ 1859 г.	
	Руб.	Коп.	Руб.	Коп.	Руб.	Коп.	Руб.	Коп.
Остатокъ отъ прежнихъ лѣтъ	2,441	18½	6,396	94¼	6,173	34	6,876	49
Годовой приходъ	7,610	18¼	4,985	31	3,937	62¼	3,573	52¾
Годовой расходъ . . .	3,655	5½	5,208	91¼	3,234	47¼	3,015	65½
Остатокъ или передержка отъ годоваго прихода .	+ 3,955	12¾	—223	60¼	+703	15	+557	87¼
Недоимокъ	2,317	42¾	3,610	45¾	1,303	18¾	1,515	16¼

6) ТИРАСПОЛЬ.

Уѣздный городъ съ упраздненною крѣпостью, и рѣчною пристанью. До водворенія въ немъ русскаго населенія, онъ состоялъ изъ шести небольшихъ домовъ принадлежавшихъ бессарабскимъ жителямъ, занимавшимся рыбною ловлею. Хуторъ этотъ лежалъ недалеко отъ турецкой крѣпости Бендеръ. Когда, по трактату 29 декабря 1791 года, граница Россіи назначена была по Днѣстру, и русскіе войска возвращались внутрь имперіи, казаки Екатеринославской конницы, изъ раскольничьихъ слободъ нынѣшней Херсонской губерніи, просили у Суворова дозволенія поселится имъ на этой привольной мѣстности. Они получили дозволеніе на то и, безъ всякаго содѣйствія правительства, на свой счетъ переселились сюда. Такимъ образомъ, основаніе этого заселенія можно считать съ 1792 года.

При приведеніи вновь пріобрѣтеннаго края въ устройство, предположено было укрѣпить по-Днѣстровскую пограничную линію и для того построить три крѣпости на Днѣстрѣ: одну у сѣверной границы, другую на южной и третью—самую значительную между ними, противъ Бендеръ, отчего она и названа была крѣпостью *Среднею*. Съ учрежденіемъ Вознесенской губерніи, 27 января 1795 года, надобно было переименовать одно изъ лучшихъ мѣстечекъ въ уѣздный городъ для вновь образованнаго уѣзда, въ пустынномъ, только что пріобрѣтенномъ краѣ. Выборъ этотъ палъ на крѣпость Среднюю, возлѣ которой въ то время основалось уже значительное великорусское поселеніе, какъ можно видѣть изъ ревизіи 1795 года, всего до 2,500 душъ обоего пола. Новый городъ былъ названъ *Тирасполемъ*, въ честь древней греческой колоніи.

Тирасполь находится подъ 46°, 50', 10'', сѣверной широты и 0°,42', 46' западной долготы, по пулковскому меридіану (*). Разстояніе его отъ С-Петербурга 1,690¼, отъ Москвы 1393½ и отъ Херсона 270 верстъ. Наибольшая его длина 2 и ширина 1 верста. Онъ лежитъ на почтовой и большой торговой дорогѣ между Кишиневомъ и Одессою.

Городъ расположенъ чрезвычайно сосредоточенно, въ видѣ правильныхъ кварталовъ, пересѣкаемыхъ перекрещивающимися подъ прямыми углами улицами. Онъ выстроенъ на отлогомъ скатѣ степей, довольно круто упирающихся въ колѣно рѣки Днѣстра. Глядя съ одной стороны на обнаженную степь, и съ другой на прилегающую къ городу долину Днѣстра, которая въ одну сторону видна на 10, а въ другую на 20 верстъ и вся покрыта самымъ роскошнымъ, сплошнымъ ковромъ садовъ, лѣсовъ и виноградниковъ, кажется страннымъ, какъ этотъ городъ не исчезъ въ массѣ зелени, дающей столько удобствъ, и могъ сгруппироваться на оголенной степной возвышенности.

Тирасполь имѣетъ наружность небольшаго, мало оживленнаго городка. Къ западу, къ Бендерамъ, въ полуверстѣ отъ него находится упраздненная крѣпость, надъ обрывомъ къ Днѣстровской долинѣ, противъ впадающей съ бессарабской стороны болотистой долины ручья Ботны. Съ юга, за исключеніемъ части прилегающей къ самому Днѣстру, примыкаютъ къ самому городу обширные сады, а съ сѣвера и къ востоку, въ степи, цѣлыя вереницы вѣтряныхъ мельницъ.

Городъ раздѣляется широкимъ оврагомъ, называемымъ Лиманомъ, на двѣ части: восточную и западную; первая болѣе второй. Восточная часть города построена на низменной долинѣ, которая, при весеннихъ половодьяхъ, покрывается водою. Точно также отъ разливовъ Днѣстра терпитъ прилегающая къ нему западная часть города.

Для переправы чрезъ Днѣстръ ходятъ два парома, изъ которыхъ каждый поднимаетъ до 50 человѣкъ. Пристань на лѣвомъ берегу крута, на правомъ отлога и песчана. Ширина рѣки у переправы, лѣтомъ 40 сажень, зимою 80; глубина весною 4, а лѣтомъ 2 сажени.

Колодцевъ въ городѣ много, но вода въ нихъ горько-соленая съ дурнымъ запахомъ, а потому жители только зимою могутъ пользоваться хорошею водою, изъ Днѣстра.

Городская земля растилается обширною равниною, перерѣзанною изрѣдка балками съ незначительными крутизнами. Почва черноземная, на склонахъ съ примѣсью песка, а въ Днѣстровской долинѣ — плодороднѣйшій черноземный

(*) Опредѣлена церковь Покрова. По каталогу Струве, соборная церковь находится подъ 46°, 50', 7'' сѣверной широты и 0°, 41', 46'', западной долготы.

илъ. Обширность городской земли, при недостаточномъ орошеніи ея и по значительному удаленію отъ рѣки, побудила городскихъ мѣщанъ выселиться въ степь, гдѣ они образовали три хутора: одинъ *Тираспольскій ближній*, на балкѣ Колотовой, въ 5½ верстахъ отъ города, съ 109 дворами и 458 жителями обоего пола; другой—*Гребенники*, въ 14 верстахъ, съ 157 дворами и 491 жителями обоего пола и третій—*Ермишкинъ*, въ 18 верстахъ, съ 15 дворами и 43 жителями (1). Послѣдній хуторъ лежитъ въ балкѣ Дѣвкѣ, а Гребенники, на *гребнѣ* возвышенностей сопровождающихъ правый берегъ этой балки.

Климатъ въ Тирасполѣ, особенно въ низменныхъ частяхъ города, не совсѣмъ здоровый, по причинѣ господствующихъ въ немъ въ лѣтнее время лихорадокъ.

По исчисленію ревизій въ Тирасполѣ было жителей:

	Православной церкви.		Иновѣрцевъ.		Всего.	
	муж.	жен.	муж.	жен.	муж.	жен.
По 7 переписи:	2,160	2,166	468	473	2,628	2,639
— 8 —	2,081	2,066	678	675	2,759	2,741
— 9 —	2,230	2,232	833	825	3,063	3,057
— 10 —	2,861	непоказано	1,012	непоказано	3,873	непоказано.

Эти указанія свидѣтельствуютъ о медленномъ развитіи Тирасполя. Дѣйствительно, первые поселенцы его, великороссіяне, захватили всѣ земли и приволья въ степи и по Днѣстру, съ которыми и не разставались, а вновь являвшіеся сюда на поселеніе, почти исключительно евреи, находили въ ихъ дѣятельности опасныхъ соперниковъ себѣ, почему немногіе здѣсь пріобрѣтали осѣдлость, а чаще только приписывались къ этому обществу. Евреи въ Тирасполѣ не имѣютъ большихъ капиталовъ и промышленность ихъ направлена къ различнымъ сдѣлкамъ съ казенными крестьянами поднѣстровскихъ селеній, молдаванами и украинцами, большею частію заключающимся въ заблаговременной закупкѣ ихъ садовъ и виноградниковъ.

Въ числѣ жителей показанныхъ по ревизіи господствующаго исповѣданія, большая часть такъ называемыхъ *единовѣрцевъ* и раскольниковъ; украинцевъ, молдаванъ и цыганъ не много.

			Всего	Родилось.		Умерло.		Браковъ
	муж.	жен.	Об. п. душъ.	муж.	жен.	муж.	жен.	
Въ 1856 году	3,525	3,490	7,015	120	129	93	103	87
— 1857 —	4,789	3,564	8,353	160	188	81	58	110
— 1858 —	5,382	4,487	9,869	252	199	133	118	82
— 1859 —	5,345	4,680	10,025	268	230	116	118	85

(1) Свѣдѣнія эти относятся къ 1858 году.

По свѣдѣніямъ доставленнымъ полиціею въ 1858 году было: въ Тирасполѣ 6,555 душъ обоего пола, да въ хуторахъ его 992 жителя, всего 7,547 душъ обоего пола.

Ревизское населеніе по 10 переписи состояло изъ слѣдующихъ сословій:

			Муж. пол.
Положенныхъ въ окладъ:	купцовъ 3 гильдіи:	христіанъ . .	120
		евреевъ . . .	326
	мѣщанъ:	христіанъ. . .	2,219
		евреевъ . . .	678
На срочной льготѣ:	мѣщанъ:	христіанъ. . .	178
		евреевъ . . .	8
Не положенныхъ въ окладъ:	мѣщанъ:	христіанъ. . .	133
		вольныхъ матросовъ. . .	211

Принимая во вниманіе, что въ Тирасполѣ находятся присутственныя мѣста, а также что въ крѣпости его и предмѣстьяхъ помѣщаются мѣстныя команды команды артиллерійскаго и инженернаго вѣдомствъ, въ немъ можно считать постоянныхъ жителей до 9,000 душъ обоего пола и кромѣ того 1,000 живущихъ въ хуторахъ.

Въ Тирасполѣ три каменныхъ церкви: православная, единовѣрческая и часовенная; въ крѣпости же находится еще каменная православная церковь.

По свѣдѣніямъ губернскаго статистическаго комитета въ 1857 году въ Тирасполѣ было:

		Каменныхъ.	Деревянныхъ.
Жилыхъ зданій:	казенныхъ	4	„
	церковныхъ.	1	1
	общественныхъ. . . .	5	„
	частныхъ	62	826
Магазиновъ для склада товаровъ . . .		1	15
Лавокъ		55	40

По свѣдѣніямъ же доставленнымъ градскою полиціею, въ 1858 году было всѣхъ дворовъ 1,006, кромѣ 281 въ хуторахъ. Изъ городскихъ дворовъ 372 были освобождены отъ военнаго постоя.

Каменныя постройки въ Тирасполѣ сдѣланы преимущественно изъ бутоваго камня, а большая часть домовъ состоитъ изъ лозовыхъ и камышовыхъ мазанокъ.

Въ городѣ находятся: 3 каменныхъ синагоги, уѣздное училище, частная еврейская школа, богадѣльня, 2 аптеки: казенная и вольная, гостинница, 7 постоялыхъ дворовъ, 3 чайныхъ, 38 погребовъ, 3 торговыхъ бани, 74 вѣтряныхъ мельницъ, и 10 заводовъ: 2 салотопенныхъ, 5 свѣчныхъ, 2 кирпичныхъ и 1 пивоваренный.

Внутренняя торговля города самая незначительная-красными и бакалейными товарами. Но внѣшній отпускъ: винъ, фруктовъ, овощей, чернослива, сушенныхъ яблокъ и грушъ, сала, кожъ, шерсти и хлѣба, довольно обширенъ. У городскихъ жителей считается: 420 фруктовыхъ садовъ и огородовъ, изъ которыхъ нѣкоторые приносятъ ежегодно дохода по нѣсколько тысячъ руб. сер. и кромѣ того 25 большихъ огородовъ; болѣе 20,000 овецъ разныхъ породъ и, ежегодно, въ излишкѣ цѣлыя тысячи четвертей хлѣба, готоваго для продажи. Ко всему этому надобно присоединить и то, что Тираспольскіе жители не довольствуются своею землею и арендуютъ степи, сады и виноградники по Днѣстру, вверхъ и внизъ. Отсюда ежегодно отвозятся внутрь имперіи большія партіи такъ называемыхъ *молдавскихъ* винъ и венгерскихъ сливъ, а на югъ, въ Одессу, фрукты, овощи, хлѣбъ, сало, шерсть и кожи.

При достаточной высотѣ воды немногіе суда и плоты останавливаются въ Тирасполѣ для разгрузки и продажи; въ лѣтнее же время, когда плаваніе по Днѣстру ниже Тирасполя вовсе прекращается или затрудняется, по множеству мелей, которыя тамъ встрѣчаются, по необходимости идетъ разгрузка галеровъ и развязка плотовъ на Тираспольской пристани, но и въ этомъ случаѣ Бендерская пристань имѣетъ преимущество, такъ что Тирасполь, какъ рѣчная пристань, не имѣетъ особой важности.

Въ крѣпости находятся: церковь, бывшій комендантскій домъ, военный госпиталь, аптека, казармы и цейхгаузы.

Городскіе доходы и расходы представляли слѣдующее:

	Въ 1856 г.		Въ 1857 г.		Въ 1858 г.		Въ 1859 г.	
	Руб.	Коп.	Руб.	Коп.	Руб.	Коп.	Руб.	Коп.
Въ остаткѣ отъ прежнихъ лѣтъ.	2,994	76	1,822	47 3/4	3,239	28	2,191	83
Годовой доходъ	5,214	32 1/4	6,324	29 3/4	6,367	77 1/2	7,576	54
Годовой расходъ	4,882	99 1/2	4,907	49 1/2	7,415	22 1/2	9,397	24 3/4
Остатокъ или передержка противъ годоваго дохода. . .	+331	32 3/4	+1,416	80 1/4	—1,047	45	—1820	70 3/4
Въ недоимкѣ	1,491	15	1,636	48 1/4	1,120	19 3/4	891	54 1/4

Въ 9 верстахъ отъ Тирасполя, за болгарскою колоніею Парканы, находится зданіе упраздненнаго карантина, построенное противъ Бендерской крѣпости. Къ сѣверу отъ этого мѣста, въ 6 верстахъ, находится въ степи, на лѣвомъ берегу балки Комаровой, большой курганъ, окруженный тремя малыми. Онъ извѣстенъ подъ именемъ могилы *Суворова добраго*, которому обязаны своимъ поселеніемъ здѣсь большая часть великороссіянъ.

Въ 30 верстахъ ниже Тирасполя, въ казенномъ селеніи Коротномъ, лежащемъ у Днѣстровской долины, былъ найденъ камень, съ греко-латинскою надписью, касательно торговыхъ льготъ Тиритовъ, отъ 201 г. послѣ Р. Х. Камень этотъ хранится въ музеумѣ Одесскаго общества исторіи и древностей.

7. НОВЫЕ-ДУБОССАРЫ.

Заштатный городъ Тираспольскаго уѣзда. Въ одно время съ основаніемъ Тираспольской крѣпости, заложена была, въ двухъ миляхъ отъ Польской границы другая крѣпость, возлѣ находившагося здѣсь, еще при турецкомъ владычествѣ, поселенія молдаванъ и украинцевъ, извѣстнаго подъ именемъ Новыхъ-Дубоссаръ, въ отличіе отъ Бессарабскихъ-Дубоссаръ.

Въ настоящее время нѣтъ и слѣдовъ бывшей крѣпости.

Новые-Дубоссары находятся подъ 47°, 16', 5'' сѣверной широты и 1°, 10', 50'' западной долготы, по Пулковскому меридіану (*). Разстояніе его отъ С-Петербурга 1,631 3/4, отъ Москвы 1,334 3/4 и отъ Херсона 328 1/2 верстъ. Городъ находится при Днѣстрѣ и на почтовой дорогѣ изъ Балты въ Кишиневъ.

Городъ расположенъ на лѣвомъ возвышенномъ степномъ берегу Днѣстра, среди казенныхъ селъ и деревень: Коржевой, Магалы и Лунги, до того плотно прилегающихъ къ нему, что онѣ имѣютъ однѣ общія улицы съ нимъ. Новые-Дубоссары имѣютъ наружность совершенно еврейскаго мѣстечка, съ хилыми, разрушающимися неопрятными еврейскими домиками. Онъ составляетъ только какъ бы еврейскій форштадтъ окружающихъ его селъ.

Оброчная цѣна на городскую землю въ 1856 и 1857 годахъ была по 30 коп. сер. отъ десятины.

По исчисленію ревизій въ Новыхъ-Дубоссарахъ было жителей:

	Православныхъ.		Инорѣрцевъ.		Всего.	
	Муж.	Жен.	Муж.	Жен.	Муж.	Жен.
По 7 ревизіи	917	899	702	712	1,619	1,611
— 8 —	1,014	1,019	920	921	1,934	1,940
— 9 —	1,206	1,210	1,029	1,030	2,235	2,240
— 10 —	1,406	непоказано	1,182	непоказано	2,588	непоказ.

Эти цифры доказываютъ, что городское населеніе въ Дубоссарахъ, сравнительно съ другими городами, также какъ и въ Тирасполѣ, весьма мало увеличилось.

По губернаторскимъ отчетамъ населеніе Новыхъ-Дубоссаръ простиралось:

	Всего.			Родилось.		Умерло.		Браковъ
	Муж.	Жен.	Обоего пола душъ.	Муж.	Жен.	Муж.	Жен.	
Въ 1856 г.	2,622	2,694	5,316	119	129	144	79	102
— 1857 —	3,370	2,814	6,184	170	136	74	54	67
— 1858 —	3,214	2,982	6,196	178	157	100	89	83
— 1859 —	3,099	3,172	6,271	78	81	63	62	27

(*) Опредѣлена соборная церковь.

Новороссійскій календарь показывалъ въ 1857 году населеніе Новыхъ-Дубоссаръ въ 4,515 душъ, а градская полиція, въ 1858 году, въ 5,856 душъ обоего пола.

Принимая во вниманіе, что въ Дубоссарахъ проживаетъ значительное число евреевъ Подольской губерніи и Бессарабской области, слѣдуетъ допустить, что населеніе этого города превышаетъ 6,000 душъ обоего пола.

По 10 ревизіи составъ населенія вошедшаго въ перепись, былъ слѣдующій:

	Душъ мужеск. пола
Положенныхъ въ окладъ: купцовъ 3 гильдіи, христіанъ	75
евреевъ .	216
мѣщанъ христіанъ	1,188
евреевъ .	966
На срочной льготѣ: мѣщанъ христіанъ . . .	27
Не положенныхъ въ окладъ — — . . .	66
вольныхъ матросовъ . . .	50

Новые-Дубоссары представляютъ замѣчательное скопленіе евреевъ сравнительно съ христіанами, такъ что послѣднихъ нѣсколько менѣе первыхъ. Между христіанами есть довольно великороссіянъ, большею частью раскольниковъ; остальные молдаване и украинцы.

Въ Новыхъ-Дубоссарахъ три православныхъ церкви и одна раскольничья часовня.

По показанію губернскаго статистическаго комитета въ 1857 году въ немъ было:

Жилыхъ зданій:	казенныхъ	25	каменныхъ	„	деревянныхъ.
	церковныхъ . . .	4	—	2	—
	общественныхъ . . .	2	—	„	—
	частныхъ	131	—	417	—
Не жилыхъ:	складовъ для товаровъ:				
	казенныхъ	2	—	„	—
	лавокъ: церковныхъ . . .	7	—	„	—
	общественныхъ . . .	11	—	„	—
	частныхъ	29	—	1	—

Новороссійскій календарь показывалъ въ 1857 году 564 дома, а градская полиція—29 казенныхъ и 546 частныхъ дворовъ. Каменные дома построены изъ бутоваго камня, кое-какъ сложеннаго.

Въ 6 верстахъ, ниже Новыхъ-Дубоссаръ, на Днѣстрѣ находится отдѣльное предмѣстье его, извѣстное подъ именемъ *Карантина*. Здѣсь, когда Днѣстръ былъ пограничной таможенной линіей, были: карантинъ, госпиталь и

таможня. Въ этомъ предмѣстьи есть своя каменная церковь. Въ настоящее время чрезъ него проходитъ почтовая дорога въ Кишиневъ и для этого на Днѣстрѣ содержится, на счетъ земскихъ суммъ, паромъ, который перестаетъ ходить только во время льда. Дабы въ полую воду не затруднялся проѣздъ чрезъ низменную Днѣстровскую долину, устроена одѣтая камнемъ дамба, защищаемая батареями съ Херсонскаго берега—противъ Бессарабскаго м. Кріулянъ. Въ самомъ городѣ, на Днѣстрѣ, имѣется другой паромъ, противъ Бессарабскаго селенія Устья, содержимый также отъ земства.

Городъ имѣетъ хорошую прѣсную воду изъ фонтана, т. е. родника, находящагося въ полуверстѣ отъ него.

Кромѣ лавокъ, въ Новыхъ-Дубоссарахъ считается 4 постоялыхъ двора и 8 погребовъ. Торговля внутренняя самая незначительная, вполнѣ сельская. Хлѣбопашество, по незначительному количеству земли, не составляетъ здѣсь важной статьи внѣшняго отпуска. Садоводство и винодѣліе здѣсь въ хорошемъ положеніи, но также не въ значительныхъ размѣрахъ. Вообще Новые-Дубоссары, въ торговомъ отношеніи, имѣютъ значеніе пункта, въ которомъ изъ розничной покупки составляются болѣе значительныя партіи предметовъ производства окрестныхъ мѣстъ, для сообщенія имъ дальнѣйшаго торговаго движенія. Первыми продавцами этихъ произведеній являются украинцы и молдаване богатыхъ и многочисленныхъ по-днѣстровскихъ селъ, а великороссіяне и евреи живятся на ихъ счетъ, скупая у нихъ эти предметы за третью и даже четвертую часть ихъ стоимости, съ помощью выдаваемыхъ за полгода впередъ задатковъ. Предметы этой торговли тѣ же, что и въ Тирасполѣ, но въ значительно меньшихъ количествахъ.

Въ Новыхъ-Дубоссарахъ находятся небольшіе заводы: 2 салотопныхъ, 4 кожевенныхъ, 4 свѣчныхъ и 1 маслобойный.

Какъ пристань, городъ не имѣетъ особаго значенія, потому что въ немъ останавливаются только небольшіе плоты лѣса для мѣстнаго потребленія, а суда съ грузами пристаютъ только въ тѣхъ случаяхъ, когда они повреждены и не могутъ идти далѣе. Этимъ значеніемъ пользуется и каждое селеніе лежащее при Днѣстрѣ.

Городскіе доходы и расходы представляютъ слѣдующее:

	Въ 1856 г.		Въ 1857 г.		Въ 1858 г.		Въ 1859 г.	
	Руб.	Коп.	Руб.	Коп.	Руб.	Коп.	Руб.	Коп.
Осталось отъ прежнихъ лѣтъ . . .	1	3¾	106	62½	234	36½	397	83¾
Годовой доходъ . .	1,162	57¼	2,080	86¼	2,642	62¼	2,910	27
Годовой расходъ. .	1,270	23½	1,739	87¼	2,479	15	3,294	35½
Остатокъ или передержка противъ дохода	—107	66¼	+340	99	+163	47¼	—384	8½
Въ недоимкѣ . . .	1,302	23	1,553	13¼	1,668	28½	3,203	11½

Это почти самый бѣдный городъ по своимъ доходамъ, такъ что онъ съ трудомъ можетъ извернуться, чтобы покрывать ими только самые необходимые расходы. Разрушающееся зданіе городской полиціи и ветхія тюрьмы, которыя оставлены отъ невозможности ремонтировать ихъ, служатъ тому подтвержденіемъ.

Въ Новыхъ-Дубосарахъ есть каменная синагога, приходское училище и городская больница

Къ сѣверу отъ города, въ $5^1/_2$ верстахъ, находится надъ обрывистымъ, скалистымъ берегомъ Днѣстра, казенная деревня Роги. Возлѣ этой деревни „въ крутой днѣстровской скалѣ изсѣчена малая церковь, принадлежащая упраздненному въ 1804 году монастырю“ (1) намъ не случалось посѣтить эту мѣстность, но вотъ что о ней говоритъ Мейеръ, въ своемъ *«Повѣственномъ, землѣмѣрномъ и естественномъ описаніи Очаковскія земли»* (2).

„Между деревнею Мыловатою и деревнею Гоянъ находится монастырь Роги во имя святаго Симеона Столпника. Мѣстоположеніе сего монастыря превосходитъ все, что есть наипріятнѣйшаго. Уединенъ, почти равенъ съ поверхностью Днѣстра, подъ страшною стремниною, которой чрезвычайной величины камни устрашаютъ его повсечастно истребленіемъ, пребываетъ онъ закрытъ отъ узрѣнія людей„:

„Гора вышиною простирается на 60 сажень, и между покрывающимъ ее кустарникомъ сокрывается стезя врубленная изъ камня и содержащая стосемьдесятъ ступеней. Сшедши около 120 ступеней, встрѣчается каменная площадка, ведущая къ подбережнымъ пещерамъ, вырубленнымъ въ самой каменной горѣ, и гдѣ по словамъ монашествующихъ въ монастырѣ святаго Симеона, находился предже сего монастырь. Сіи пещеры совершенно темны, и не можно было въ нихъ входить по причинѣ дождевой воды, проходящей каплями чрезъ покрывающую ихъ каменную гору. Капельникъ или сталактитъ окружалъ всѣ своды, а стѣны покрыты селитрою, которую монахи доселѣ собирали и продавали туркамъ. Близь сихъ пещеръ простирающихся параллельно на разстояніе двухъ верстъ, есть келья, четырьмя ступенями пещеръ возвышающая, сдѣланная епископомъ Амфилохіемъ. Подъ сею горою находится ключъ изящныя воды, которая еще больше украшаетъ пріятную сію пустынку, нѣсколько ульевъ и ручная мельница составляетъ все богатство, живущимъ тамъ осьми пустынниковъ“.

8) ГРИГОРІОПОЛЬ.

Заштатный городъ Тираспольскаго уѣзда. Григоріополь основанъ въ 1792 году, армянами, на мѣстѣ гдѣ находились казенныя деревни: Черная,

(1) Новороссійской календарь на 1858 г. стр. 95.

(2) Спб. 1794 г., стр. 150 и 151.

Глинная и Делакеу. Армяне эти принадлежатъ къ числу Кумыкскихъ, Кабардинскихъ и за-Кубанскихъ, которые, въ 1784 году, просили дозволенія поселиться въ нынѣшней Херсонской губерніи, на правахъ данныхъ иностранцамъ манифестомъ 22 февраля. Князь Григорій Таврическій распространилъ на нихъ это право, но съ условіемъ, чтобы они назвали городъ, который имѣютъ основать, Григоріополемъ, въ память священномученика Григорія, проповѣдывавшаго въ Арменіи христіанство. Хотя армяне эти вышли въ степи нѣсколько ранѣе, но только въ 1792 году получили земли по Днѣстру, между Тирасполемъ и Новыми-Дубоссарами. Къ нимъ присоединились и армяне жившіе въ Бессарабіи.

Въ 1796 году, Императоръ Павелъ переименовалъ Григоріополь въ городъ Черный, съ лишеніемъ жителей дарованныхъ имъ льготъ; но въ 1800 году они не только получили тѣже самыя привиллегіи, но кромѣ того гербъ и добавочный надѣлъ земли. Съ воцареніемъ Императора Александра I, городу возвращено и его прежнее названіе.

Григоріополь лежитъ подъ 47°, 8', 39'' сѣверной широты и 1,° 1', 50'' западной долготы, по Пулковскому меридіяну (*). Разстояніе его отъ С. Петербурга 1,653$^{3}/_{4}$, отъ Москвы 1,356$^{3}/_{4}$ и отъ Херсона 306$^{1}/_{2}$ верстъ.

Городъ расположенъ внизу степей, на луговой долинѣ Днѣстра, при впаденіи балокъ: Черницы, Черной долины и Безъимянной. Черная долина, до присоединенія края къ Россіи, служила границею между турецкими владѣніями и татарскими.

Земля эта отдавалась городскимъ жителямъ въ наймы, въ 1856 году, по 38 к. с. за десятину, а въ 1857 по разнымъ цѣнамъ, изъ которыхъ высшая была 1 р. 20 к., а низшая 38 к. с. за десятину.

Григоріополь окруженъ садами. Посреди города большая площадь, по краямъ этого обширнаго луга, мѣстами поросшаго группами деревъ, находится три каменныхъ церкви: 2 армяно-григоріанскихъ и 1 православная; между ними усадьбы вродѣ помѣщичьихъ, съ садами, и наконецъ съ сѣверо-западной стороны открываются четыре улицы въ армянскіе кварталы. Армянскіе дома, способомъ постройки и неопрятностью, напоминаютъ еврейскія лачуги. Вообще Григоріополь за исключеніемъ этой части не похожъ на городъ, а на помѣщичье село привлекательной наружности. Южное предмѣстье его до сихъ поръ называется Делакеу; въ немъ наиболѣе развито садоводство и винодѣліе. Кромѣ того, что весь городъ въ садахъ, за исключеніемъ нѣсколькихъ армянскихъ кварталовъ, тянутся сады по Днѣстру и даже по Черной долинѣ, въ которой имѣются и хорошіе виноградники. Наибольшая длина города, съ предмѣстьемъ Делакеу, 4 версты, а ширина 1$^{1}/_{4}$ верста.

(*) Опредѣлена церковь Петра и Павла.

По ревизіи 1795 года населеніе Григоріополя было слѣдующее:

		Мужескаго.	Женскаго.
Купцовъ:	евреевъ . . .	2	1
Мѣщанъ:	христіанъ . . .	4	8
	евреевъ. . . .	6	8
	армянъ. . . .	1,154	1,205
	поселянъ . . .	559	488
	Всего. . .	1,725	1,710

Не записанныхъ въ ревизію, но проживающихъ въ городѣ:

	Муж.	Жен.
Церковнослужителей.	37	47
Цеховыхъ	104	1 (?)
Пребывающихъ по торговымъ дѣламъ, промысламъ и для заработковъ	50	„
Всего . . .	191	48

Всего же 1,916 муж. и 1,758 жен. пола душъ.

По послѣднимъ ревизіямъ населеніе Григоріополя было слѣдующее:

	Православной вѣры.		Иновѣрцевъ.		Всего.	
	Муж.	Жен	Муж.	Жен.	Муж.	Жен.
По 7-й ревизіи	882	917	490	702	1,732	1,619
— 8-й —	987	992	981	979	1,968	1,971
— 9-й —	1,485	1,501	1,067	1,058	2,552	2,559
— 10-й —	1,714	не показано	1,113	не показано	2,827	не показано.

Между иновѣрцами по 10-й ревизіи показаны: 1,020 армянъ и 93 еврея. Составъ этого населенія былъ слѣдующій:

		Муж. пола.
Положенныхъ въ окладъ: купцовъ 3 гильдіи:	христіанъ .	23
	евреевъ . .	29
	армянъ . .	32
мѣщанъ:	христіанъ .	1,590
	евреевъ . .	64
	армянъ . .	988
На срочной льготѣ: мѣщанъ христіанъ		88
Не положенныхъ въ окладъ: мѣщанъ христіанъ . .		13

По показаніямъ губернскихъ отчетовъ, населеніе Григоріополя простиралось:

	Всего.			Родилось.		Умерло.		Браковъ.
	муж.	жен.	Об. п. душъ.	муж.	жен.	муж.	жен.	
Въ 1856 году	2,705	2,697	5,402	41	35	18	28	25
— 1857 —	2,972	2,735	5,707	112	105	82	80	56
— 1858 —	3,159	2,979	6,138	119	99	67	62	54
— 1859 —	3,138	3,155	6,293	78	81	63	62	27

Въ 1857 году, по свѣдѣніямъ градской полиціи, въ городѣ было всѣхъ жителей 5,606 душъ обоего пола.

Принимая во вниманіе указаніе 10 переписи, въ Григоріополѣ одного ревизскаго населенія могло быть 5,650 душъ обоего пола. Въ городѣ же находится, сравнительно, довольно значительное число лицъ разныхъ сословій, не

указанныхъ ревизіею, именно: дворянъ, духовенства, разночинцевъ, отставныхъ безсрочно-отпускныхъ нижнихъ чиновъ и другихъ находящихся здѣсь на заработкахъ. Въ 1846 году ихъ считалось 247 душъ обоего пола (*), такъ что, соображая всѣ эти данныя, населеніе города слѣдуетъ считать въ 6,000 душъ обоего пола.

По указанію губернскаго статистическаго комитета, въ 1857 году, въ Григоріополѣ было:

		Каменыхъ.	Деревянныхъ.
Жилыхъ зданій:	церковныхъ	16	3
	общественныхъ. . . .	2	„
	частныхъ	493	263
лавокъ:	церковныхъ	7	„
	общественныхъ. . . .	11	„
	частныхъ	29	1

По свѣдѣніямъ же градской полиціи въ немъ было 780 дворовъ. Кромѣ того церкви: двѣ православныхъ и двѣ армяно-григоріанскихъ.

Большая часть домовъ изъ известковаго бутоваго камня; остальные лозовыя мазанки. Дома армянъ освобождены на вѣчныя времена отъ постоя; ихъ числомъ 154, съ населеніемъ въ 2,056 душъ обоего пола. Эти цифры даютъ понятіе о томъ, какъ тѣсно и грязно живутъ армяне, въ своихъ небольшихъ полуразрушенныхъ домикахъ. Кромѣ того въ городѣ есть для помѣщенія войскъ: манежъ, конюшни, пороховой погребъ, канцелярія и дѣловой дворъ.

Днѣстръ омываетъ юго-западную сторону города, который имѣетъ здѣсь свою небольшую пристань и лѣсную. Рѣка раздѣляется узкимъ лѣсистымъ островомъ, до 200 сажень длиною, выше котораго, въ сухое лѣто, можно перейти рѣку въ бродъ; ниже острова ходитъ паромъ.

Климатъ въ Григоріополѣ не совсѣмъ здоровъ, по причинѣ низменнаго положенія города.

Городское населеніе состоитъ изъ двоякаго рода промышленниковъ: земледѣльцевъ, къ которымъ принадлежатъ великороссіяне, украинцы и молдаване; и ремесленниковъ или торгашей, армянъ и евреевъ. Отъ этого и ихъ бытъ во многомъ не сходенъ.

Торговля внутренняя весьма назначительна; за исключеніемъ поименованныхъ лавокъ, въ городѣ считается еще 3 постоялыхъ двора, 17 погребовъ, 23 вѣтряныхъ мельницъ и 11 земляныхъ. Но за то отпускная торговля сельскихъ произведеній: хлѣба, свѣжихъ и сушоныхъ фруктовъ, овощей, вина и шерсти, довольно значительна. Кромѣ того въ немъ находятся: 2 небольшихъ салгана, воскобойня и 2 софьяныхъ фабрики. Армяне вообще хорошіе скорняки и хорошо выдѣлываютъ смушки.

(*) Военно-статистическое обозрѣніе Херсонской губерніи 1849 года.

Годовые доходы и расходы были слѣдующіе:

	Въ 1856 г.		Въ 1857 г.		Въ 1858 г.		Въ 1859 г.	
	Руб.	Коп.	Руб.	Коп.	Руб.	Коп.	Руб.	Коп.
Остатокъ отъ прежнихъ лѣтъ	2,166	79¾	3,107	31¾	3,815	12	1,673	16½
Годовой доходъ	6,251	35	6,450	»	5,741	46½	6.910	30¾
Годовой расходъ	5,310	82½	5,742	19¾	7,883	42	8,176	26¼
Остатокъ или передержка противъ дохода	+ 940	52½	+ 707	80¼	—2,141	95½	—1,265	95½
Въ недоимкѣ	1,669	13	2,978	32¼	3,646	78	2,526	67½

Въ Григоріополѣ находится приходское армянское училище, въ которомъ преподаваніе идетъ на армянскомъ языкѣ.

9) Овидіополь.

Заштатный городъ Одесскаго уѣзда. Въ 1793 году, противъ турецкой крѣпости Аккермана, построено было на берегу Днѣстровскаго лимана земляное укрѣпленіе, названное Овидіополемъ, такъ какъ, по тогдашнимъ историческимъ свѣдѣніямъ, Днѣстровскій лиманъ былъ именно то самое озеро, при которомъ находился городъ Томи, куда былъ сосланъ римскій поэтъ Овидій (1). Возлѣ этой крѣпости тогда же образовалось поселеніе изъ молдаванъ и украинцевъ, получившее права города.

Овидіополь лежитъ подъ 46°, 14', 32" сѣверной широты и 0°, 6', 48" восточной долготы (2), въ разстояніи отъ С. Петербурга 1,763, отъ Москвы 1,395 и отъ Херсона 213 верстъ.

Овидіопольское укрѣпленіе, въ полуразрушенномъ видѣ, находится на степномъ берегу, круто обрывающемся къ низменной, песчано-глинистой площадкѣ, облегающей на значительномъ протяженіи берегъ лимана. Къ югу отъ этого укрѣпленія, вдоль низменности, начинаютъ появлятся загородныя небольшія мазанки и, только въ верстѣ ниже крѣпости, гдѣ находится пароходная пристань, и неподалеку каменная, единственная въ городѣ церковь, тѣсно группируются постройки и составляютъ такъ называемое предмѣстье *Молдаванку*. Это предмѣстье раскинуто на степной возвышенности, отвѣсно упирающейся въ лиманъ и имѣетъ протяженія версту, а ширину полъ-версты. Другая часть города состоитъ изъ предмѣстья *Скурты*, которое, на протяженіи 4 верстъ, спрятано въ оврагѣ Скуртѣ и впадающей въ него балкѣ Аджидиркѣ.

Овидіополь имѣетъ наружность посада и въ немъ встрѣчаются порядочные домики; но совершенное отсутствіе зелени и садовъ сообщаетъ ему дикой, степной характеръ.

---

(1) Въ настоящее время, изслѣдованія открыли, что Томи былъ къ югу отъ Дуная, на мѣстѣ нынѣшней Кюстенджи.

(2) Опредѣленъ соборъ.

Въ 1795 году ревизское населеніе Овидіополя состояло изъ:

	муж.	жен.
купцовъ 3-й гильдіи: христіанъ	24	16
мѣщанъ: христіанъ	53	43
евреевъ	9	5
Состоящихъ на льготѣ: купцовъ	37	20
мѣщанъ	17	14
Не вошедшихъ въ окладъ: церковно-служителей	2	1
разночинцевъ	4	2
временно проживающихъ	17	2
Всего	163	103

По послѣднимъ ревизіямъ народонаселеніе простиралось:

	Православныхъ.		Новѣрцевъ.		Всего.	
	муж.	жен.	муж.	жен.	муж.	жен.
По 7-й переписи	1,562	1,429	93	70	1,655	1,499
— 8-й —	1,371	1,388	1	3	1,372	1,391
— 9-й —	1,407	1,400	„	„	1,407	1,400
— 10-й —	1,638	не показано	„	„	1,638	не показано

Эти цифры представляютъ весьма любопытный фактъ относительно еврейскаго неселенія. До тѣхъ поръ пока таможенная линія проходила по Днѣстру и его лиману, евреи находили средства для своего существованія въ Овидіополѣ, не смотря на близкое сосѣдство Одессы, съ ея несмѣтными капиталами. Какъ только контрабанда прекратилась въ Овидіополѣ, быстро исчезло и еврейское населеніе въ немъ, тѣмъ болѣе, что близость Одессы, въ 35 верстахъ, дозволяетъ городскимъ жителямъ непосредственно сбывать въ ней свои произведенія.

По 10-й ревизіи населеніе состояло:

	Мужескаго пола.
Изъ купцовъ 3 гильдіи, христіанъ	6
мѣщанъ христіанъ	1,227
На срочной льготѣ мѣщанъ	1
Не положенныхъ въ окладъ: мѣщанъ христіанъ	43
вольныхъ матросовъ	361

По губернаторскимъ отчетамъ населеніе простиралось:

			Всего.	Родилось.		Умерло.		
	муж.	жен.	душъ обоего пола.	муж.	жен.	муж.	жен.	Браковъ
Въ 1856 году	1,517	1,737	3,254	83	110	64	75	62
— 1857 —	1,674	1,790	3,464	131	131	53	32	71
— 1858 —	1,816	1,714	3,530	154	105	51	36	41
— 1859 —	1,717	1,770	3,487	120	114	55	43	22

Принимая во вниманіе указаніе 10-й ревизіи, а также, что число не вошедшихъ въ ревизію и имѣющихъ въ Овидіополѣ жительство можетъ простираться никакъ не болѣе какъ отъ 140 до 200 душъ обоего пола, общее населеніе города можетъ быть принято не свыше 3,500 душъ обоихъ половъ.

По свѣдѣніямъ губернскаго статистическаго комитета въ Овидіополѣ считалось въ 1857 году:

Жилыхъ зданій: казенныхъ . . .	2	каменныхъ	„	деревянныхъ.
общественныхъ . .	1	—	„	—
частныхъ	32	—	427	—
Магазинъ для склада товаровъ, казенный	1	—	„	—
Лавокъ	14	—	„	—

По свѣдѣніямъ городской полиціи въ 1857 году было:

Домовъ: казенныхъ	2	каменныхъ	„	деревянныхъ.
общественный	1	—	„	—
частныхъ	38	—	425	—
Еврейская синагога	1	—	„	—
Вѣтряныхъ мельницъ	„	—	18	—

Большая часть домовъ состоитъ изъ камышевыхъ мазанокъ.

Климатъ въ Овидіополѣ чрезвычайно здоровый, но, по причинѣ частыхъ засухъ, почва городской земли, и безъ того менѣе плодородная, чѣмъ въ прочихъ болѣе сѣверныхъ мѣстахъ губерніи, не всегда даетъ возможную прибыль земледѣльцу. Кромѣ полеводства и скотоводства, городскіе жители занимаются огородничествомъ, преимущественно по балкѣ Скуртѣ; но самыми прибыльными занятіями считаются: рыболовство, которое, по близости Одессы, даетъ большіе доходы, и извозничество, имѣющее въ Одессѣ и ея окрестностяхъ, по недостатку мѣстныхъ перевозочныхъ средствъ, большое значеніе. Поэтому Овидіополь, какъ городъ, въ торговомъ и промышленномъ отношеніяхъ весьма ничтоженъ, точно также какъ и внутренняя торговля его.

Городскіе доходы и расходы также весьма незначительны, именно:

	Въ 1856 г. Руб.	Коп.	Въ 1857 г. Руб.	Коп.	Въ 1858 г. Руб.	Коп.	Въ 1859 г. Руб.	Коп.
Остатокъ отъ прежнихъ лѣтъ . .	1,308	10¼	33	39¼	289	79	544	15½
Годовой доходъ .	1,859	79¾	1,848	72¼	2,111	57¼	1,947	59½
Годовой расходъ .	1,638	6	1,592	32¾	1,857	20¾	2,003	29½
Годовой остатокъ или передержка	-|-221	73¾	-|-256	39¾	-|-254	36½	— 55	70
Въ недоимкѣ . .	3,198	24	сложена 1-го января.		„	„	1,190	73½

Переправа черезъ Днѣстровскій лиманъ, изъ Овидіополя въ Аккерманъ, на протяженіи 9 верстъ, производится пароходомъ „Днѣстръ“, дѣлающимъ ежедневно три рейса; пароходъ буксируетъ также барки съ тяжестями и шаланды или баржи.

Перевозка производится по установленной таксѣ, указанной нами при описаніи перевозочныхъ средствъ края.

Въ 5-ти верстахъ къ югу отъ Овидіополя, между хуторомъ Отарикомъ и дер. Бузиноватою, на возвышенномъ степномъ берегу лимана, изборожен

номъ множествомъ водопромоинъ, встрѣчается мѣстность, покрытая многочисленными небольшими курганами, на подобіе тѣхъ какіе встрѣчаются на развалинахъ Ольвіи. Г. Беккеръ, посѣтивъ эту мѣстность, открылъ въ ней слѣды древняго Никоніума.

Въ 20 верстахъ отъ Овидіополя находится казенное мѣстечко Маяки, съ извѣстною на Днѣстрѣ пристанью. По мнѣнію г. Бруна, мѣстечко это получило названіе отъ замка, который здѣсь нѣкогда существовалъ, если вѣрить преданію и другимъ слабымъ признакамъ. Онъ полагаетъ, что замокъ, построенный Гедигольдомъ, во время пребыванія рыцаря де-Ланнуа въ Аккерманѣ, на *одномъ* изъ береговъ рѣки, былъ не Палашкскій, а Маякскій (*). Онъ также думаетъ, что Броніовій говоритъ объ этомъ же губернаторѣ Подоліи, въ слѣдующемъ мѣстѣ своей Descriptio Tartariae, и что въ преданіи имъ приведенномъ, названіе замка смѣшано съ именемъ Гедигольда. „In ipso Tyrae seu Nestri ostio, turris lapidea existit, ... Ex adverso itaque Majaci trajectus, ille Bialogrodo naribus in campum Bialogrodensem et Oczacoviensem, superatur. Militem quendam Majacum ibi fuisse fabulantur, ac in eo loco, Nestro trajecto, in ripa lapidei parietes rinosi et quasi quaedam ruinae apparent“. Карта, приложенная къ труду Броніовія достаточно показываетъ, что онъ здѣсь говоритъ, не о замкѣ Палашкскомъ, но о Маякскомъ, который смѣшиваетъ съ башнею Неоптолема, стоявшею гораздо ниже и на противоположномъ берегу Днѣстра.

10) Очаковъ.

Заштатный городъ Одесскаго уѣзда. Полагаютъ, что на мѣстѣ Очакова находилась въ древности крѣпостца Алектора, упоминаемая Діономъ Хрисостомомъ; впрочемъ, точно также можно помѣстить сюда и городъ Мользу, о которомъ говоритъ Эдризи, что онъ находился при устьѣ Днѣпра. Построеніе же Очакова приписываютъ Менгли-Гирею, крымскому хану, въ XV вѣкѣ. По Кантемиру, очаковскій заливъ носилъ у турокъ названіе Мейль, а крѣпость называлась Кара-Керманъ и также, по имени рѣки, Узу-Кале. Михаилъ Литвинъ называетъ ее Dassora, что дало поводъ полагать, что это имя дали ей казаки, въ честь своего *ромула* — Евстафія Дашкова или Дашковича, который овладѣлъ ею въ 1525 году. Когда же, въ 1557 году, эта крѣпость была вновь взята запорожцами, съ московскою ратью, во время похода на Крымъ Данилы Адашева, она была уже извѣстна подъ именемъ Очакова, которое за ней съ тѣхъ поръ и осталось. Съ этого времени поиски на Очаковъ, сдѣлались любимымъ занятіемъ казаковъ, такъ что находившійся въ

(*) Палашка есть селеніе лежащее въ Бессарабіи, противъ Маякъ.

немъ татарскій гарнизонъ, не разъ былъ свидѣтелемъ истребленія окрестностей крѣпости. Около 1660 года, послѣ разоренія турками и татарами южной Руси, по приказанію Мухамеда IV, его верховный визирь — Кьюприли усилилъ укрѣпленія Очакова; не смотря на то, еще при Мазепѣ, Запорожцы не отказывались отъ своихъ поисковъ. Когда же, въ 1711 году, они принуждены были стать подъ руку ханскую, то Очаковъ, не тревожимый ими, въ немногіе годы пріобрѣлъ чрезвычайное торговое развитіе, и турки видѣли въ немъ оплотъ своего могущества въ сѣверномъ побережье Чернаго моря, въ области извѣстной подъ именемъ Оцу или Ак-су. Въ 1737 году, 28 іюня, подъ стѣнами Очакова явился съ русскою арміею Минихъ и 30 іюля водрузилъ на его стѣнахъ русское знамя — не смотря на отчаянное сопротивленіе 22-хъ тысячнаго турецко-татарскаго гарнизона. Въ то время въ немъ было, считая съ гарнизономъ, болѣе 40,000 жителей, изъ которыхъ большая часть погибла. Едва укрѣпленія были возобновлены, какъ 8000 русскій гарнизонъ долженъ былъ отбиваться въ нихъ, противъ отчаянныхъ атакъ 40,000 корпуса турокъ. Но не побѣдимое мужество русскихъ не могло противостоять несравненно опаснѣйшему врагу—болѣзнямъ, которыя въ теченіи $1^1/_2$ года похитили изъ Очаковскаго и Кинбурнскаго гарнизоновъ до 20,000 воиновъ. Въ 1739 году Очаковъ былъ оставленъ, по раззореніи укрѣпленій его.

Турки немедленно принялись за возобновленіе укрѣпленій и версальскій дворъ предложилъ имъ услуги своихъ инженеровъ. Очаковъ прослылъ за неприступную крѣпость. Осенью 1787 года, турки напали на два русскихъ судна и на Кинбурнъ, и тѣмъ открыли войну. 20 іюля, слѣдующаго года, армія Потемкина обложила Очаковъ, 7 августа начались осадныя работы, а 6 декабря, извѣстный числомъ своихъ жертвъ штурмъ, навсегда передалъ его русскому владычеству. Во время этой осады, едва создавшійся русскій флотъ на Черномъ морѣ, одержалъ надъ турецкимъ — три побѣды, подъ предводительствомъ принца Нассау-Зигена 7, 17 іюня и 1 іюля; 7 же ноября, де-Рибасъ взялъ укрѣпленный турками островъ Березань. Въ 1792 году, когда былъ поднятъ вопросъ, гдѣ устроить на Черномъ морѣ портъ для торговыхъ сношеній съ Европою, екатеринославскій губернаторъ Каховскій, въ всеподданнѣйшемъ рапортѣ отъ 12 сентября, между прочимъ писалъ, что отъ Голты проходила „большая дорога, которою польскіе жители обыкли отвозить свои продукты въ Очаковъ“.... и „что нѣсколько вѣковъ продолжавшаяся въ семъ мѣстѣ торговля довольнымъ есть побужденіемъ къ возобновленію тутъ города (Очакова) и неприкословною надеждою скораго поселенія въ немъ жителей, промышленниковъ, торгующихъ и купцовъ разныхъ націй“. Но ожиданія его не сбылись.

Очаковъ лежитъ подъ 46°, 36', 28'' сѣверной широты и 1°, 13', 20'' восточной долготы по Пулковскому меридіану" (1). Разстояніе его отъ С.-Петербурга 1,760½, отъ Москвы 1,291¼ и отъ Херсона 109 верстъ.

Мѣстность на которой расположенъ нынѣшній Очаковъ представляетъ степную равнину, возвышенную надъ моремъ слишкомъ на 20 сажень, и вдающуюся угломъ, въ видѣ мыса, въ Днѣпровскій лиманъ, который здѣсь соединяется съ моремъ. Берега круты, обрывисты, мѣстами упираются въ самую воду, а на югѣ—противъ Кинбурна, отложилась въ видѣ треугольника—имѣющаго до 400 сажень въ каждую сторону, низменная песчано-глинистая площадь, заканчивающая Очаковскій мысъ. На ней находится небольшое озеро, а у самой оконечности незначительное *Николаевское укрѣпленіе* (2).

Самый Очаковъ находится на степной возвышенности, въ водопромоинахъ и оврагахъ изрѣзавшихъ крутой берегъ степей. Городъ раскинутъ и исчезаетъ на пространствѣ не болѣе какъ ½ кв. версты. Центръ города—базарная площадь, возлѣ которой находится единственная въ городѣ церковь и до 20 домовъ, крытыхъ тесомъ и соломою. Очаковъ имѣетъ всего одну улицу, до полуверсты длиною, пересѣкаемую тремя поперечными, не имѣющими даже 100 саженъ протяженія. Вся мѣстность на которой построенъ и которая окружаетъ Очаковъ изрыта и изковеркана слѣдами бывшихъ укрѣпленій. Полузасыпанные рвы, обрушившіеся верки и обломки старинныхъ зданій, покрытые землею, занимаютъ пространство не менѣе 4-хъ квадратныхъ верстъ; до сихъ поръ, почти на каждомъ шагу, находятъ въ землѣ, черепы, вещи, монету и подземные ходы. Особенно въ этомъ отношеніи достойна вниманія мѣстность окружающая башню оптическаго телеграфа.

Недалеко отъ моря находится старинная, двухъ-этажная каменная казарма. Большая часть очаковскихъ жителей размѣстилась въ береговыхъ обрывахъ, въ землянкахъ и хатахъ съ земляными крышами.

Климатъ въ Очаковѣ самъ по себѣ здоровъ, но чувствуется большой недостатокъ: въ хорошей водѣ, зелени и овощахъ, отъ чрезмѣрной сухости почвы, при неимѣніи мѣстъ удобныхъ для огородничества и садоводства. Отсутствіе всякой зелени, дѣлаетъ видъ Очакова еще болѣе печальнымъ.

Въ колодцахъ вода вообще соленая. Во время же осады Очакова, армія наша имѣла хорошую воду изъ огромнаго бассейна на Мстелевой балкѣ, на нынѣшнемъ хуторѣ Ближнемъ или Маломъ Бейкушѣ, въ 5 верстахъ отъ го-

(1) Опредѣлена церковь, по каталогу Струве, она находится подъ 46°, 36', 31'' сѣверной широты и 1°, 13', 54'' восточной долготы.

(2) При упраздненіи крѣпости, оставлено было это укрѣпленіе, въ которомъ былъ приморскій замокъ Гассанъ-Паши и названо Николаевскимъ ретраншаментомъ, въ память взятія крѣпости 6 декабря, на Николая Чудотворца.

рода. Теперь, на мѣстѣ этого бассейна устроены всего два колодца, сохранившихъ, однако, хорошую воду.

Населеніе Очакова, по указанію ревизій, простиралось:

	Православныхъ.		Иновѣрцевъ.		Всего.	
	муж.	жен.	муж.	жен.	муж.	жен.
По 7-й ревизіи	1,550	1,504	134	97	1,684	1,601
— 8-й —	1,817	1,810	220	231	2,037	2,041
— 9-й —	2,003	2,020	351	340	2,354	2,360
—10-й —	2,185	не показано.	200	не показано.	2,385	не показано.

Изъ этого можно видѣть, что населеніе Очакова, сравнительно съ другими городами губерніи, возрастало очень медленно и даже въ послѣднюю ревизію произошла большая убыль въ евреяхъ. Обстоятельству этому содѣйствовала прошедшая война, потому что Очаковъ не былъ безопасенъ отъ непріятельскаго флота, и торговая дѣятельность евреевъ, по рыбной ловлѣ и прогнойской соли, почти что прекратилась, въ то самое время, когда заготовленія для нашей арміи дали работу всему торговому сословію въ другихъ мѣстахъ южнаго края.

«Новороссійскій календарь» показывалъ населеніе Очакова въ 1857 году: въ 2,705 душъ обоего пола. По отчетамъ же губернатора оно было:

	Всего.			Родилось.		Умерло.		Браковъ.
	муж.	жен.	д. об. п.	муж.	жен.	муж.	жен.	
Въ 1856 году.	2,703	2,086	4,789	40	52	848	186	91
— 1857 —	2,850	2,693	5,543	99	126	25	23	52
— 1858 —	2,828	2,609	5,437	85	102	53	45	47
— 1859 —	1,933	1,811	3,744	111	96	65	62	19

По свѣдѣніямъ градской полиціи населеніе Очакова въ 1858 году было:

Въ Очаковѣ		1,535	душъ об. пол.
— хуторахъ его:	Большемъ-Бейкушѣ	820	—
	Маломъ-Бейкушѣ	1,229	—
	Куцюрубѣ	1,401	—
	Всего	4,985	—

Указаніе это мы считаемъ наиболѣе приближающимся къ истинѣ, такъ какъ по 10-й ревизіи, если принять женское населеніе равнымъ мужскому, въ Очаковѣ съ его хуторами должно было быть 4,770 д. об. п., кромѣ не вошедшихъ въ перепись. Сверхъ того, наше мнѣніе подтверждается еще слѣдующимъ обстоятельствомъ:

Въ 1846 году, кромѣ сословій показанныхъ по 10 ревизіи, въ Очаковѣ было:

	муж.	жен.
духовенства	13	18
дворянъ личныхъ	62	12
разночинцевъ	14	17
крестьянъ удѣльныхъ	18	12
— помѣщичьихъ	102	74
вольныхъ матросовъ	28	12
нижнихъ чиновъ: отставныхъ.	82	63
безсрочно-отпускныхъ . .	22	26
кантонистовъ	67	„
иногородныхъ	46	39
Всего. .	454	273

Соображая всѣ эти данныя, можно положить населеніе Очакова, съ его хуторами, свыше 5,000 душъ обоего пола.

Въ вышеприведенныхъ губернаторскихъ отчетахъ, считаемъ необходимымъ указать на чрезвычайную смертность въ Очаковѣ въ 1856 году, когда умерло въ немъ 1,034 души обоего пола. Причина этому заключалась въ тифѣ, зародившемся въ Очаковѣ и окрестностяхъ его, въ зиму съ 1855 на 1856 годъ, вслѣдствіе скопленія резервныхъ войскъ, состоявшихъ изъ молодыхъ вновь набраныхъ солдатъ, на тѣсныхъ квартирахъ, гдѣ они не имѣли ни здоровой пищи, ни хорошей воды, ни даже топлива, которое здѣсь получается обыкновенно изъ Херсона, и часто замѣняется камышомъ съ днѣпровскихъ плавней. Непріятельская эскадра, зимовавшая въ лиманѣ, прервала всякое сообщеніе Очакова водою. При этомъ надобно замѣтить, что изъ 848 умершихъ мужчинъ, вѣроятно $^3/_4$ приходилось на долю войскъ, иначе трудно допустить достовѣрность этой цифры—превзошедшей даже существовавшую въ томъ году смертность на мужское населеніе въ Херсонѣ.

Какъ уже выше замѣтили, Очаковъ имѣетъ три хутора, нисколько не отличающихся отъ обыкновенныхъ степныхъ деревень. Изъ нихъ Дальній или Большой Бейкушъ находится въ $5^1/_2$ верстахъ отъ города, въ балкѣ Ковакиной; Ближній или Малый Бейкушъ, въ 4 верстахъ, въ балкѣ Метелевой; обѣ эти балки впадаютъ въ лиманъ Бейкушъ, на западѣ соединяющійся съ Березанскимъ. Хуторъ Куцюрубъ находится въ 8 верстахъ, надъ Днѣпровскимъ лиманомъ.

По показанію таблицъ статистическаго комитета въ Очаковѣ, въ 1857 году, было:

Жилыхъ зданій:	казенныхъ .	6	каменныхъ	3	деревянныхъ.	
	церковныхъ .	1	—	»	—	
	частныхъ .	68	—	574	—	
Лавокъ		3	—	22	—	

По свѣдѣніямъ же градской полиціи, въ 1858 году, въ немъ было:

Въ Очаковѣ	259	дворовъ.
— хут. Большомъ Бейкушѣ	146	—
— — Маломъ Бейкушѣ	191	—
— — Куцюрубѣ	226	—
Всего .	822	—

Эти свѣдѣнія вѣроятнѣе.

Наружность этихъ хуторовъ носитъ явные признаки близкаго сосѣдства евреевъ. Зажиточныхъ хозяевъ почти нѣтъ. Хлѣбопашцы, занимающіеся и скотоводствомъ, живутъ вообще безбѣдно, но не привольно. Какъ только дѣла какого-либо мѣщанина пошли плохо, онъ оставляетъ земледѣліе и окончательно отдается въ руки евреевъ, нанимаясь обыкновенно въ рыболовныя артели. Эта послѣдняя промышленность съ перваго разу весьма приманчива и, сравнительно, даетъ гораздо большіе и вѣрные барыши, чѣмъ земледѣліе. Но, необходимое при этомъ ремеслѣ употребленіе водки, скоро обращается въ страсть, и такимъ образомъ всѣ деньги вырученныя отъ рыболовства переходятъ къ содержателямъ питейныхъ домовъ и чайныхъ, т. е. къ тѣмъ самымъ евреямъ, которые содержатъ и рыбныя артели. Однимъ словомъ, въ прямомъ и притомъ чрезвычайномъ выигрышѣ оказываются одни только евреи, которые такимъ образомъ ведутъ всю операцію на разбавленную водою водку. Отъ этого, чѣмъ большее число городскихъ жителей оставятъ земледѣліе, тѣмъ и добыча евреевъ бываетъ значительнѣе.

Здѣсь составляются евреями значительныя партіи рыбы, которую они тутъ же продаютъ являющимся сюда жидкамъ, или приходящимъ за нею чумакамъ, а иногда и сами нанимаютъ послѣднихъ, для отвоза на Украйну. Точно также здѣсь составляются значительныя партіи соли заготовляемой, какъ для соленія рыбы, такъ и для отвоза излишка ея на сѣверъ. Для этого, нѣкоторые изъ здѣшнихъ жителей имѣютъ дубы, которыми и вывозится соль изъ Кинбурнскихъ соляныхъ озеръ, преимущественно изъ села Прогнойска.

Въ этихъ операціахъ и заключается вся промышленная дѣятельность Очакова. Внутренняя торговля въ немъ весьма незначительна, за исключеніемъ продажи водки, которой здѣсь выпивается, сравнительно съ населеніемъ, вѣроятно болѣе, чѣмъ въ другихъ мѣстахъ края.

Въ Очаковѣ имѣется портъ для судовъ всѣхъ флаговъ и учреждена таможенная застава, съ тѣхъ поръ, какъ Днѣпровско-Бугскій лиманъ объявленъ практическимъ, Николаевскій и Херсонской порты закрыты для внѣшней морской торговли, а ихъ таможенныя заставы упразднены. Но это обстоятельство не оказываетъ никакого вліянія на торговое значеніе Очакова, такъ какъ вся иностранная торговля сосредоточилась въ Одессѣ.

Напротивъ Очакова, въ 5 верстахъ отъ Николаевскаго ретраншамента, находится, на косѣ, упраздненная Кинбурнская крѣпость. Сообщеніе съ нею производится на дубахъ, содержимыхъ частными лицами. Переправа же чрезъ Березанскій лиманъ, на протяженіи около 300 сажень, устроенная на дубахъ, находится въ откупномъ содержаніи. Переправа эта важна въ томъ отношеніи, что она находится на ближайшей дорогѣ въ Одессу.

Въ ясную погоду изъ Очакова бываетъ видна Одесса, отстоящая отъ него, въ прямомъ направленіи по морю, на 59 верстъ.

Городскіе доходы и расходы Очакова были слѣдующія:

	Въ 1856 г.		Въ 1857 г.		Въ 1858 г.		Въ 1859 г.	
	Руб.	Коп.	Руб.	Коп.	Руб.	Коп.	Руб.	Коп.
Остатокъ отъ прежнихъ лѣтъ. . . .	1,052	76 1/4	700	11 3/4	2,296	77 3/4	3,812	1
Годовой доходъ. . .	2,170	1	4,674	58 1/2	7,900	98 1/4	4,441	7 3/4
Годовой расходъ . .	2,522	65 1/2	3,077	92 1/2	6,385	75	6,575	37 1/4
Годовой остатокъ или передержка . . .	—352	64 1/2	+1,596	66	1,515	23 1/4	—2,134	29 1/2
Въ недоимкѣ. . . .	5,920	50	4,346	97 1/4	5,622	59	5,883	29 1/2

Размѣръ годовыхъ доходовъ Очакова, можетъ свидѣтельствовать о значительномъ количествѣ тѣхъ предметовъ заработковъ и промышленности, которые оплачиваютъ извѣстный процентъ въ пользу города. Нѣтъ сомнѣнія, что если бы промышленная дѣятельность Очакова была въ болѣе надежныхъ рукахъ нежели находится въ настоящее время, то капиталы въ немъ образуемые употреблялись бы на улучшеніе города и быта его жителей, а не уходили бы вмѣстѣ съ евреями въ другія мѣстности края—на предпріятія бо́льшаго размѣра, которымъ здѣсь уже нѣтъ мѣста.

Очаковъ имѣетъ каменный соборъ передѣланный изъ мечети, приходское училище, городскую больницу, вольную аптеку, карантинъ и еврейскую синагогу.

Въ прошедшую войну и подъ Очаковымъ былъ непріятель. 22 сентября 1854 года, непріятельскіе суда подошли къ Николаевскому ретраншаменту и, заведя съ нимъ перестрѣлку, безъ всякаго вреда для послѣдняго, удалились. Въ слѣдующемъ году, 2 октября, у входа въ лиманъ, расположился союзный флотъ, въ громадныхъ силахъ, и 5 октября, послѣ продолжительной кононады, дессантныя войска его заняли Кинбурнъ. Въ то же время, противъ Николаевскаго ретраншамента выставлено было 12 паровыхъ фрегатовъ и нѣсколько канонерскихъ лодокъ. Для предупрежденія сдачи, оно было взорвано въ туже ночь, причемъ употреблено до 700 пудовъ пороха. Непріятель оставилъ въ лиманѣ на зимовку: 3 авизо, 3 пловучихъ батареи, 7 канонерскихъ лодокъ и 1 транспортъ, служившій лазаретомъ и магазиномъ.

Въ 4 верстахъ къ западу отъ Очакова, надъ моремъ, находится въ степи курганъ *Суворова*, а отъ него къ сѣверо-востоку, на разстояніи около двухъ верстъ, тянется линія кургановъ, изъ которыхъ дальній—*Потемкина*.

Между Березанскимъ и Тилигульскимъ лиманами, на берегу моря, находились въ прежнее время двѣ турецкихъ крѣпостцы: *Гассанъ-Кале*, близъ нынѣшней деревни Аджіяска; *Возія*, на лѣвомъ берегу Тилигульскаго лимана, и *Ienидуны* на противоположномъ берегу его.

Въ Очаковъ нарочно проложена вѣтвь отъ почтовой дороги идущей изъ Николаева въ Одессу, и эта удаленность отъ большаго тракта, еще болѣе дѣлаетъ его захолустьемъ.

б) подвѣдомственныхъ херсонскому поселенію (*).

1) Елисаветградъ.

Военный городъ, Бобринецкаго уѣзда, въ которомъ помѣщается главное управленіе Херсонскаго поселенія.

11 января 1752 года, *шестьный* начальникъ Новой-Сербіи полковникъ Хорватъ, въ данномъ ему указѣ, получилъ повелѣніе, для охраненія поселявшихся сербовъ, построить въ степи крѣпость, съ наименованіемъ ея крѣпостью Св. Елисаветы. Заложена была крѣпость только 18 іюня 1754 года; но въ то время здѣсь уже было небольшое великорусское раскольничье населеніе, недавно уступившее свои прежнія мѣста пришедшимъ сербамъ, такъ что въ томъ же 1754 году была здѣсь 14 іюля ярмарка, которая и обратилась въ постоянную, извѣстную подъ именемъ Петро-Павловской.

Для построенія крѣпости, въ постоянномъ нарядѣ, находились 2,000 казаковъ изъ Украйны. Къ 1757 году она была уже почти окончена; орудія въ нее были взяты изъ упраздненныхъ крѣпостей: Переволоченской, Богородицкой, Старо-Самарской и Каменнаго-Затона. Бригадиръ Алексѣй Ивановичъ Глѣбовъ былъ первымъ комендантомъ ея и начальникомъ гарнизона изъ регулярныхъ войскъ; а для охраненія военнаго поселенія сербовъ отъ хищничества татаръ, въ степяхъ постоянно содержали форпосты 3,000 украинскихъ казаковъ.

Всѣ новыя водворенія, дѣлавшіяся за чертою Новой-Сербіи, были подчинены елисаветинскому коменданту. Какъ кажется, по ходатайству Глѣбова, великорусскимъ раскольникамъ, бѣжавшимъ отсюда въ Турцію и Польскую Украйну, когда имъ велѣно было отдать свои мѣста сербамъ и возвратиться въ Россію,—дозволено было, манифестомъ 1755 года, на общихъ правахъ, вер-

(*) Въ 1860 году города эти переименованы изъ военныхъ въ заштатные и переданы въ вѣдомство губернскаго начальства. Въ Ново-Миргородѣ же и Вознесенскѣ вновь открыты думы, такъ какъ въ нихъ этихъ учрежденій не было.

нуться въ степи, съ тѣмъ, чтобы они здѣсь основали особое военное поселеніе. Они и избрали себѣ новыя мѣста, возлѣ Елисаветинской крѣпости, такъ что въ слѣдующемъ году, уже при комендантѣ Муравьевѣ, они составили особый поселенный Ново-Казачій полкъ. Вмѣстѣ съ выведеннымъ тогда на поселеніе Слободскимъ-Малороссійскимъ полкомъ, на нихъ перешла обязанность содержать форпосты, для охраненія сербовъ. Великороссіяне поселившіеся возлѣ крѣпости составили мѣщанскую или приградскую слободу Ново-Казачьяго полка. Въ началѣ 1759 года завѣдываніе этимъ полкомъ было передано Хорвату, вслѣдствіе чего, казаки послали отъ себя депутатовъ, Устимовича и Работу, просить Императрицу объ отдѣленіи ихъ отъ сербовъ, что и было сдѣлано весною 1761 года и они вновь поступили подъ начальство Муравьева, съ указомъ не чинить имъ никакого притѣсненія.

Въ 1764 году послѣдовали преобразованія въ здѣшнихъ поселенныхъ полкахъ и между прочимъ назначена, вмѣсто Кременчуга и Переволочны, новая таможенная линія, отъ Орлика до Сѣчи; въ крѣпости Св. Елисаветы было учреждено таможенное управленіе. Для развитія же промышленности, въ числѣ другихъ мѣръ, дозволено было жителямъ крѣпости Св. Елисаветы вписываться въ цехи, а для достроенія этой крѣпости былъ присланъ Пермскій Карабинерный полкъ. Въ 1765 году, при образованіи Елисаветинской провинціи, въ крѣпости Св. Елисаветы былъ учрежденъ *провинціальный притонъ*.

Вслѣдствіе разрыва съ Турціею, въ 1769 году, крымскій ханъ Керимъ-Гирей хотѣлъ уничтожить всѣ попытки русскихъ къ заселенію степнаго края. Совершенно неожиданно онъ явился предъ окопами крѣпости и 7 января расположился на Ингулѣ. Однако на штурмъ или осаду не рѣшился.

Указомъ 14 февраля 1775 года, при образованіи Новороссійской губерніи, учрежденъ Елисаветградскій уѣздъ и съ этихъ только поръ пригородныя слободы крѣпости Св. Елисаветы, получаютъ названіе города Елисаветграда, хотя пикинерный полкъ и назывался еще прежде Елисаветградскимъ. Сюда же, въ этомъ году, былъ перенесенъ и архивъ упраздненной Запорожской сѣчи. Въ 1784 году крѣпость Св. Елисаветы была упразднена, а ея вооруженіе передано въ Херсонъ; таможенное управленіе было здѣсь закрыто еще ранѣе.

Съ этихъ поръ Елисаветградъ былъ постоянно уѣзднымъ городомъ до 1834 года, хотя границы его уѣзда нѣсколько разъ измѣнялись. Въ этомъ году признано было болѣе удобнымъ, города, въ которыхъ находились управленія военныхъ поселеній, передать въ вѣдѣніе послѣднихъ, почему изъ Елисаветграда уѣздныя присутственныя мѣста были перенесены въ Бобринецъ, по имени котораго и образованъ былъ новый уѣздъ.

Въ Елисаветградѣ постоянно помѣщалась корпусная квартира, въ вѣдѣніи которой до 1849 года находилось и военное поселеніе первыхъ 8 округовъ. Съ тѣхъ поръ управленіе поселеніемъ и командованіе корпусомъ было раздѣлено между двумя лицами, а съ 1857 года, главное управленіе всѣмъ Херсонскимъ поселеніемъ сосредоточилось въ Елисаветградѣ, въ лицѣ одного начальника.

Елисаветградъ находится подъ 40,° 30', 30'' сѣверной широты и 1,° 56', 26'' восточной долготы (*). Разстояніе его отъ С. Петербурга 1,542½, отъ Москвы 1,073½ и отъ Херсона 225 верстъ.

Елисаветградъ лежитъ въ долинѣ рѣки Ингула, на отлогихъ степныхъ скатахъ; здѣсь пересѣкаются почтовыя и большія торговыя дороги изъ Кіева и Кременчуга въ Одессу, Кишиневъ, Балту, Николаевъ, Херсонъ и Крымъ.

Елисаветградъ рѣзко отличается отъ всѣхъ до селѣ описанныхъ нами степныхъ городовъ губерніи. Масса домовъ, крытыхъ желѣзомъ, изъ которыхъ многіе двухъ-этажные, занимаетъ котловину Ингула на пространствѣ около 3 кватрадныхъ верстъ. Между ними рисуются верхи не многочисленныхъ церквей, а самое теченіе Ингула среди города обозначается полосою небольшихъ садовъ, которые перерѣзываютъ его съ сѣверо-запада на юго-востокъ. Большая часть города расположена на лѣвой сторонѣ Ингула, къ Кременчугу.

Въѣзжая въ Елисаветградъ съ этой стороны, на право открывается рядъ многочисленныхъ кузницъ (числомъ 39), постоянно занятыхъ ковкою лошадей, починкою телѣгъ и экипажей. Здѣсь всегда толпятся обозы, которые предпочитаютъ тутъ чинится, а не въ другихъ мѣстахъ степнаго края, гдѣ, по недостатку кузнецовъ, приходится платить дороже и не всегда за хорошую работу. Возлѣ кузницъ склады сѣна и загоны для лошадей и скота, которые пригоняются сюда во множествѣ на извѣстныя въ краѣ ярмарки. Далѣе ряды и кучи разныхъ деревянныхъ лавочекъ, крытыхъ тесомъ и желѣзомъ, сзади которыхъ виднѣются 6 каменныхъ городскихъ зданій, съ 112 номерами лавокъ, для привозимыхъ на ярмарки товаровъ. Словомъ это ярмарочная площадь города. Тутъ же: линіи съ дегтемъ и лѣсная.

Съ этою площадью граничитъ главный городъ, который прямо начинается съ линій каменныхъ домовъ, большею частью двухъ-этажныхъ. Эта часть обстроилась только въ послѣдніе 10 лѣтъ, отчего и дома здѣсь лучше и красивѣе.

Въѣзжаютъ въ городъ Большою Перспективною улицею, по которой проходитъ почтовая и торговая дорога; обѣ стороны ея застроены на всемъ протяженіи и, за исключеніемъ двухъ-трехъ домовъ, всѣ заняты лавками, ма-

(*) Опредѣлена Успенская соборная церковь.

газинами, погребами и разными торговыми заведеніями: трактирами, гостинницами, чайными, заѣзжими домами и мастерскими. Все это доказываетъ чрезвычайную внутреннюю торговую дѣятельность города. Но едва-ли, не въ такой же мѣрѣ значительна и провозная торговля, которая только направляется чрезъ этотъ пунктъ. Въ какое угодно время дня, можно встрѣтить на Большой Перспективной довольно значительный обозъ. При этомъ надобно замѣтить, что большая часть проходящихъ здѣсь обозовъ конные, наиболѣе русскіе, поэтому съ дорогою кладью. Осенью и наиболѣе зимою, когда дни бываютъ коротки, въ сумерки, вся улица загражденется длинными вереницами обозовъ, которые почти на каждомъ шагу заворачиваютъ на право и на лѣво, въ обширные заѣзжіе дворы.

На Большой Перспективной улицѣ, противъ дома полиціи съ каланчею, находится городской бульваръ, обсаженный бѣлыми акаціями, почти не доставляющими тѣни. Это любимое мѣсто вечернихъ прогулокъ публики, не смотря на то, что здѣсь болѣе всего пыли. Далѣе, на лѣвой рукѣ, шести-престольный Успенскій соборъ, а еще далѣе большія каменныя лавки, и за ними базарная площадь съ обжорнымъ рядомъ, которая по пятницамъ и воскресеньямъ бываетъ очень оживлена. Наконецъ, въ верстѣ отъ ярмарочной площади, каменный мостъ черезъ Ингулъ, и за нимъ два городскія предмѣстья: на право, Быково или Греческое, а на лѣво, Пермская сторона или Пермскіе лагери, такъ названные по имени стоявшаго тамъ лагеремъ Пермскаго карабинернаго полка. За мостомъ этимъ также продолжаются, по Кіевской дорогѣ, лавки и разныя торговыя заведенія, а проѣхавъ съ версту, за Ново-Миргородской заставой, вновь открывается степь.

Влѣво отъ этой заставы, на степной возвышенности, находится упраздненная Елисаветинская крѣпость, состоящая изъ шестибастіоннаго штерншанца, съ 6 равелинами и прикрытымъ путемъ. Укрѣпленія эти не поддерживаются; внутри крѣпости находится городская больница, съ довольно большимъ садомъ.

Большая Перспективная улица пересѣкаетъ Елисаветградъ поперекъ, а всѣ остальныя улицы идутъ или въ перпендикулярномъ или въ параллельномъ къ ней направленіи. Первыхъ улицъ 9, а послѣднихъ 12. Всѣ остальныя части города, находящіяся за кварталами образуемыми этими улицами, составляютъ его предмѣстья: такъ по лѣвую сторону Ингула, выше города, лежитъ *Ковалевка;* по балкѣ Криничеватой, впадающей въ Ингулъ ниже города,—*Балка; Пермскіе лагери* и *Быково,* какъ уже сказано, находятся по правую сторону Ингула.

Въ самомъ городѣ достаточно каменныхъ домовъ, а изъ деревянныхъ и даже фаферковыхъ, многіе крыты желѣзомъ. По мѣрѣ удаленія отъ Большой-

Перспективной улицы, чаще встрѣчаются ветхіе домики, крытые тесомъ и даже соломою; но и между ними есть каменные дома новой постройки, особенно по сосѣдству съ Ковалевкою. Кромѣ Успенскаго собора, въ этой части города находятся двѣ каменныя церкви, одна православная, а другая единовѣрческая; лютеранская церковь въ готическомъ стилѣ, и три синагоги. Большая часть улицъ города шоссирована, а главныя—по ночамъ освѣщаются.

Лучшее предмѣстье города—*Ковалевка*, примыкаетъ къ нему обширною площадью, вокругъ которой разведенъ, средствами военнаго поселенія, прекрасный, въ три аллеи, бульваръ изъ бѣлыхъ акацій и тополей. Бульваръ этотъ имѣетъ въ каждой сторонѣ около 100 сажень. По одну сторону этой площади находится трехъ-этажная казарма, извѣстная подъ именемъ дворца, выстроенная для Высочайшихъ пріѣздовъ Государя Императора въ г. Елисаветградъ, для свиты сопровождающей Его Величество, и для помѣщенія чиновъ корпуснаго штаба и поселеннаго управленія. По другую сторону площади находятся подобныя же двѣ трехъ-этажныхъ казармы и между ними обширный высокій манежъ. Въ этихъ дворцовыхъ флигеляхъ помѣщаются: управленія и писаря корпуснаго, поселеннаго и конно-артиллерійской дивизіи штабовъ, Елисаветградское офицерское кавалерійское училище и квартиры для чиновниковъ постояннаго состава его. Третья сторона площади, за небольшимъ скверомъ, недавно обстроена нѣсколькими помѣщичьими домами, точно также какъ и сосѣдняя сторона, возлѣ Покровской церкви; вообще послѣ извѣстныхъ реформъ, окрестные помѣщики въ значительномъ числѣ стали переселятся въ городъ. Можно думать, что въ скоромъ времени Ковалевка, по постройкамъ, будетъ лучшая часть города, потому что здѣсь селятся на новыхъ мѣстахъ помѣщики, большею частью богатые. Тутъ же, возлѣ этой площади, находятся: жандармская казарма, домъ благороднаго собранія, богадѣльня и рядъ частныхъ домовъ. Къ сторонѣ же Ингула тянутся мелкіе домики давнихъ обитателей здѣшнихъ, городскихъ мѣщанъ.

Предмѣстье *Балка* раскинуто вдоль Криничеватой балки и состоитъ: изъ ряда мѣщанскихъ домиковъ, позднѣйшей постройки, большею частью съ конюшнями для отдачи ихъ въ наймы во время ярмарокъ, или изъ отдѣльныхъ усадьбъ, съ садиками и огородами. Въ этомъ предмѣстье, слишкомъ въ двухъ верстахъ отъ Московской или Кременчугской заставы, находится единственный родникъ хорошей воды въ городѣ, которая развозится отсюда особыми водовозами и продается, смотря по разстоянію, отъ $^1/_2$ до 1 коп. сер. за малое ведро. На мѣстѣ родника устроены три криницы, т. е. колодца, обложенныхъ камнемъ, а еще ниже сдѣланы криницы для одного водопоя. Въ послѣднее время, отъ увеличившагося населенія города, или отъ уменьшенія водъ род-

*

ника, часто случается, что вся вода въ криницахъ вычерпывается и бочки ждутъ, пока она вновь набѣжитъ и отстоится.

Вообще городъ имѣетъ большой недостатокъ въ водѣ. Ингулъ до того мелководенъ, что едва не высыхаетъ и имѣетъ глубину всего нѣсколько вершковъ. Здѣсь же моется бѣлье всего простаго народа, отчего вода до того заражается, что несчастныя животныя, съ трудомъ утоляютъ ею жажду. Между тѣмъ масса воды проходящей чрезъ Ингулъ въ теченіе года, бываетъ довольно значительна. Здѣсь въ 1841 году 27 и 28 марта было даже замѣчательное наводненіе, отъ таянія снѣговъ, надѣлавшее много бѣдствій, а лѣтомъ, почти каждый годъ, отъ дождей, вода поднимается на нѣсколько аршинъ и въ нѣсколько часовъ совершенно спадаетъ. Давно бы пора было взять рѣку въ искуственные берега и поднять ея уровень рядомъ шлюзовъ; но объ этомъ здѣсь и не помышляютъ. Точно также здѣсь нѣтъ общественныхъ или устроенныхъ городомъ колодцевъ, которыми бы за извѣстную плату, имѣлъ право каждый пользоваться. Частныхъ колодцевъ хотя и довольно, но они расположены во дворахъ, такъ что не всякаго туда впустятъ, даже за деньги.

Въ Быковомъ находится каменная православная церковь, извѣстная подъ именемъ *Греческой*; все предмѣстье это состоитъ изъ небольшихъ, но порядочныхъ домовъ, помѣщичьихъ, купеческихъ, мѣщанскихъ, построенныхъ не столько съ торговою цѣлью, какъ для собственнаго жительства. Вдоль Ингула встрѣчаются садики.

Пермскіе лагери тянутся въ нѣсколько улицъ, на разстояніи слишкомъ версты вдоль Николаевской почтовой дороги и состоятъ изъ ряда мѣщанскихъ домиковъ загородной архитектуры. Главная улица обсажена деревьями, а вдоль Ингула виднѣются садики и огороды. Тутъ же встрѣчается нѣсколько каменныхъ купеческихъ домовъ, острогъ, а надъ Ингуломъ находятся салганы, кожевенные и свѣчносальные заводы.

Представляемъ статистическія данныя о городѣ Еласаветградѣ.

Населеніе его по, исчисленію ревизій, было слѣдующее:

	Православной вѣры.		Иновѣрцевъ.		Всего.	
	Муж.	Жен.	Муж.	Жен.	Муж.	Жен.
По 7-й ревизіи	3,478	3,494	1,003	998	4,481	4,492
— 8-й —	4,376	4,376	1,711	1,703	6,087	6,079
— 9-й —	4,349	4,420	2,379	2,320	6,728	6,740
— 10-й —	6,303	непоказ.	2,935	непоказ.	9,238	непоказ.

По 10-й ревизіи вошли въ перепись только слѣдующія сословія:

Положенные въ окладъ: купцы 1-й гильдіи: евреи 3 муж. пола.
— 2-й — христіане 2 — —
евреи 9 — —

— 3-й —	христіане	329	—	—
	евреи	593	—	—
	караимы	6	—	—
мѣщане:	христіане	4,254	—	—
	евреи	2,296	—	—
Состоящіе на срочной льготѣ: мѣщане:	христіане	312	—	—
	евреи	5	—	—
Не положенные въ окладъ: почетные граждане,	христіане	7	—	—
мѣщане:	христіане	1,399	—	—
	евреи	23	—	—
	Всего	9,238	—	—

Такимъ образомъ, если положить въ Елисаветградѣ женское населеніе вошедшихъ въ перепись сословій равнымъ мужскому, то одного купечества и мѣщанъ находится въ немъ 18,476 душъ обоихъ половъ. Между тѣмъ „Новороссійскій календарь“ показывалъ населеніе Елисаветграда: въ 1857 году, 14,470 душъ обоихъ половъ (въ томъ числѣ 4,777 евреевъ и 11 караимовъ), а къ 1861 году—17,000 душъ обоихъ половъ (въ томъ числѣ 5,844 евреевъ и 12 караимовъ). Указанія эти мы считаемъ совершенно неосновательными, во-первыхъ потому, что изъ состоящихъ по ревизіи въ Елисаветградѣ купцовъ и мѣщанъ, весьма не многіе находятся на жительствѣ внѣ этого города, и во-вторыхъ оттого, что въ немъ находятся на постоянномъ жительствѣ разныя сословія, кромѣ городскаго купечества и мѣщанства. Въ Елисаветградѣ можно считать не менѣе 1,000 обоихъ половъ лицъ, военнаго вѣдомства, съ ихъ семействами и прислугою; къ этому слѣдуетъ прибавить такое же число дворянъ, чиновниковъ, разночинцевъ и иностранцевъ съ ихъ семействами и прислугою, и до 2,000 душъ обоихъ половъ находящихся въ городѣ на жительствѣ или проживающихъ по заработкамъ: ремесленниковъ, евреевъ, отставныхъ и безсрочно-отпускныхъ нижнихъ чиновъ съ ихъ семействами, и крестьянъ разныхъ наименованій. Можно смѣло положить населеніе Елисаветграда, съ предмѣстьями, въ 22,000 душъ обоихъ половъ (*).

Это мнѣніе подверждается свѣдѣніями о числѣ домовъ въ Елисаветградѣ. Въ 1857 году, по указанію того же „Новороссійскаго календаря“ въ Елисаветградѣ было 2,294 всѣхъ вообще домовъ, а въ 1861—2,502, изъ коихъ 197 каменныхъ. Вообще мы могли замѣтить, что въ городахъ на одинъ домъ приходится, среднимъ числомъ, около 8 душъ жителей, а Елисаветградъ имѣетъ постройки несравненно большія, чѣмъ до селѣ описанные нами уѣзд-

(*) Елисаветградъ населеннѣе слѣдующихъ губернскихъ городовъ: Екатеринослава Уфы, Твери, Новгорода, Владиміра, Смоленска, Гродно, Архангельска, Вятки, Тобольска, Пскова, Ставрополя, Ново-Черкаска, Каменецъ-Подольска, Ковно и Костромы.

ные и заштатные города губерніи, поэтому на каждый домъ его можно было бы даже допустить болѣе 10 душъ населенія.

Елисаветградъ, съ предмѣстьями, имѣетъ: 6 православныхъ церквей, 1 единовѣрческую, 1 часовенную, 1 лютеранскую, 4 синагоги, уѣздное училище съ приготовительнымъ классомъ, духовное уѣздное училище, дѣвичье училище 2-го разряда, казенное еврейское училище 1-го разряда, первостепенную талмудъ-тору, 23 еврейскихъ школы содержимыхъ меламдами, частный пансіонъ для мальчиковъ, частное мужское училище, 3 дѣвичьихъ пансіона и 1 школу, Елисаветградское офицерское кавалерійское училище и конно-артиллерійскую фейерверкерскую школу, благородный клубъ, книжную лавку съ справочнымъ мѣстомъ, двѣ богадѣльни, изъ коихъ одна еврейская, и городскую больницу.

Промышленность Елисаветграда, въ общей сложности, весьма значительна.

Хлѣбопашество, собственно въ чертѣ городской земли, не имѣетъ особаго значенія, но баштановодство, огородничество и частью садоводство годъ отъ году увеличивается и приноситъ занимающимся этою промышленностью мѣщанамъ порядочный доходъ. Лучшій здѣсь огородникъ и садоводъ—Чистогановъ. Кромѣ этихъ промышленниковъ, нѣкоторые изъ мѣщанъ арендуютъ земли, для хлѣбопашества, но еще болѣе для выпаса скота, который они здѣсь на ярмаркахъ покупаютъ съ тѣмъ, чтобы выдержавъ его, продать съ барышемъ на слѣдующихъ ярмаркахъ.

Внутренняя торговля Елисаветграда довольно обширна и разнообразна. Въ немъ считается: каменныхъ лавокъ 82, деревянныхъ 344, погребовъ 10, аптеки 2, заѣзжихъ дворовъ 35, трактировъ 7, гостинницъ 7, 2 кондитерскихъ, и пр. Торговля находится въ рукахъ русскаго купечества, почему здѣшнія русскія лавки и магазины, кромѣ приличной наружной обстановки, отличаются и размѣрами заготовленій. Мелкая торговля, преимущественно такъ называемымъ *бердичевскимъ* товаромъ, принадлежитъ здѣсь евреямъ, точно также, какъ большая часть разныхъ еврейскихъ ремеселъ, но здѣсь уже есть и *нѣмецкія мастерства*—каретничество, столярничество и т. п., которыми занимаются болѣе иностранцы. Здѣсь есть и магазинъ англійскихъ товаровъ. Господство русскаго купечества заключается въ томъ, что евреи не рискуютъ торговать тѣми предметами, которыми ведутъ торгъ русскіе, а болѣе пускаются въ сдѣлки съ помѣщиками и простымъ народомъ, покупая у нихъ предметы сельскаго хозяйства, или ссужая ихъ деньгами.

Точно также и внутренняя заводская промышленность Елисаветграда имѣетъ благотворное вліяніе на благосостояніе здѣшнихъ жителей, тѣмъ болѣе, что она распредѣлена здѣсь между многими лицами, въ небольшихъ капиталахъ, составляющихъ, въ общей сложности, нѣсколько сотъ тысячъ рублей. Заводы эти: кожевенные, салотопенные, свѣчносальные, мыльные, восковые, клеевые, кирпичные и фабрики: ватныя и табачныя; они описаны нами

въ общемъ обозрѣніи мануфактуръ края. Здѣсь же считается до 80 мельницъ.

Но самая значительная торговля Елисаветграда, въ которой заинтересована масса его жителей, заключается въ тѣхъ предметахъ, которые сюда являются лишь временно, для отправленія отсюда къ мѣстамъ своего потребленія. Ее можно, главнѣйше, раздѣлить на два вида: періодическую или ярмарочную и постоянную, совершающуюся въ теченіе всего года.

Елисаветградъ имѣетъ четыре ярмарки: Средопостную, Георгіевскую, Петро-Павловскую и Семеновскую, на которыя привозятся разнаго рода товары, но преимущественно пригоняется скотъ и лошади, въ общей сложности, на сумму отъ 3 до 3½ милліоновъ руб. сер. въ годъ; изъ этого количества продается здѣсь товаровъ на 2 и 2½ милліона. Жители здѣшніе извлекаютъ доходъ отъ этой торговли отдачею домовъ и хозяйственныхъ и торговыхъ помѣщеній въ наемъ пріѣзжающимъ сюда торговцамъ и покупщикамъ. Точно также всѣ мелкіе капиталы города имѣютъ въ это время самый усиленный оборотъ, потому что, если кто не занятъ самъ торговлею, то отдаетъ свои деньги подъ залогъ товаровъ, до окончанія ярмарки, и иногда даже на сутки. Къ этому времени здѣшніе капиталисты, стараются обыкновенно освободить свои капиталы, потому что проценты получаемые ими за ссуды подъ залоги, во время ярмарокъ, составляютъ въ общей годовой сложности, не рѣдко, отъ 50 до 100% всего капитала. Этою промышленностью здѣсь занимаются, кромѣ торговаго сословія, и дворяне, даже дамы. Кромѣ того, и для недостаточнаго мѣщанскаго сословія, живущаго въ отдаленіи отъ ярмарочной площади, представляется въ это время возможность хорошихъ заработковъ, продажею разныхъ печеній и яствъ. Можно думать, что эти ярмарки ежегодно оставляютъ въ Елисаветградѣ, въ пользу его жителей, отъ 100,000 до 150,000 руб. сер., если не болѣе.

Эта выручка служитъ средствомъ усиленія постоянной торговли Елисаветграда, наиболѣе заключающейся въ покупкѣ зерна для отправленія въ Одессу. Въ этой торговлѣ, наиболѣе участвуютъ евреи и нѣкоторые изъ дворянъ получившихъ здѣсь осѣдлость, и имѣющихъ небольшіе капиталы. Точно также и здѣсь участвуютъ капиталы, о которыхъ мы говорили, выдаваемые владѣльцами ихъ, въ ссуды подъ залоги, такъ что въ теченіе года, они успѣваютъ обернуться нѣсколько разъ. Принимая это обстоятельство во вниманіе, а также и то, что здѣшніе капиталы чаще служатъ только задатками при покупкахъ, которыя окончательно оплачиваются только по продажѣ товаровъ въ Одессѣ, общій оборотъ этой торговли опредѣлится не менѣе, какъ отъ 1.000,000 до 1.500,000 р. с. въ годъ.

Вообще же общую годовую промышленную дѣятельность Елисаветграда и его ярмарокъ можно оцѣнить не менѣе какъ отъ 4 до 5 милліоновъ руб. сер.

Нѣтъ никакого сомнѣнія, что развитію Елисаветграда много содѣйствовало то обстоятельство, что онъ находился въ вѣдѣніи военнаго начальства, и избавился отъ общей участи уѣздныхъ городовъ, рѣдко выдерживающихъ соперничество съ губернскими. Не говоря уже о томъ, что доходы города постоянно поступали только на его улучшеніе, Елисаветградъ пользовался даже и средствами военнаго поселенія. Здѣшнѣе начальство оказало большую услугу городу настоявъ, чтобы Георгіевскую ярмарку сдѣлать оптовою, чему даже противилось и елисаветградское купечество.

Доходы города, сравнительно съ тѣми, которые онъ могъ бы получать ничтожны.

Въ прошедшее царствованіе Елисаветградъ былъ мѣстомъ постоянныхъ корпусныхъ сборовъ, расположенной въ окрестности кавалеріи, къ которымъ присоединялись иногда, для Высочайшихъ смотровъ, и сосѣдніе корпуса кавалеріи и пѣхоты. Въ это время всегда бывалъ значительный съѣздъ помѣщиковъ, привлекаемыхъ здѣшними общественными удовольствіями. Этимъ-то сборамъ войскъ и съѣздамъ помѣщиковъ, нѣкоторые и приписывали то значеніе, которое пріобрелъ Елисаветградъ въ торговлѣ. Между тѣмъ, въ настоящее время сборы кавалеріи здѣсь бываютъ рѣже, съѣздовъ по случаю ихъ почти никакихъ не бываетъ, а городъ все ростетъ и богатѣетъ. Еще недавно было напечатано мнѣніе, что „главное значеніе Елисаветграда состоитъ въ томъ, что онъ служитъ штабъ-квартирою 2 резервнаго кавалерійскаго корпуса“ (*). Съ своей стороны, мы не можемъ удержаться, чтобы не высказать своего мнѣнія, что Елисаветградъ еще въ нынѣшнемъ столѣтіи достигнетъ на правой сторонѣ Днѣпра того же значенія, которое имѣетъ нынѣ на лѣвой его сторонѣ—Харьковъ. Стоитъ только прослѣдить за общимъ направленіемъ торговли, чтобы въ этомъ убѣдиться.

Выше премѣстья Ковалевки, на лѣвой сторонѣ Ингула, по скату степей, устроены военнымъ поселеніемъ лейпачные бараки, на 24 эскадрона кавалеріи и 2 конныхъ батареи. Они обсажены деревьями, а на флангахъ разведены плантаціи сосенъ и другихъ деревъ. Нѣсколько ниже, противъ Ковалевки, находятся въ степи склады для войсковыхъ вещей, крытые желѣзомъ.

По другую сторону города, за крѣпостью, въ двухъ верстахъ отъ каменнаго моста, находится при р. Сугаклеѣ Каменоватой, такъ называемый *казенный садъ*. Въ него ведетъ сосновая аллея, что въ здѣшнихъ степяхъ составляетъ большую рѣдкость. Садъ этотъ разведенъ на 23 десятинахъ и настоящимъ своимъ видомъ обязанъ графу Д. Е. Остенъ-Сакену. Въ немъ находятся постройки служащія дачами для здѣшнихъ военныхъ начальниковъ.

(*) «Записки на пути по Херсонской губерніи». «Вѣстникъ Имп. рус. геогр. общ.» на 1857 годъ, кн. 6-я.

Основаніе этого сада несправедливо приписываютъ Потемкину-Таврическому, хотя и по нынѣшнее время показываютъ дубъ, который будто бы былъ имъ посаженъ. Еще до прибытія сюда Таврическаго, были отосланы къ Императрицѣ Екатерины II плоды изъ казеннаго сада, разведеннаго на р. Сугаклеи. „Новороссійскій же календарь“ присвоиваетъ ему и названіе *Потемкинскаго.*

Въ самомъ городѣ разведенъ по Ингулу, ниже моста, небольшой садъ — извѣстный подъ именемъ *Османовскаго,* потому что его развелъ Османъ, корпусный оберъ-вагенмейстеръ.

Лѣтомъ въ Елисаветградѣ чрезвычайно душно и около двухъ часовъ дня всегда поднимается страшная пыль. При всемъ томъ въ немъ нѣтъ особыхъ, господствующихъ болѣзней.

Сюда была занесена чума въ 1770, 1783, 1784 и 1812 годахъ.

Въ числѣ другихъ бѣдствій, которые испытывалъ Елисаветградъ и которые остались памятными въ его хроникѣ—это пожары: 1798, 1813, 1833 и 1834 годовъ. Въ 1798 году была истреблена большая часть города, именно: все пространство по обѣ стороны Ингула, отъ Ковалевки къ собору и базарной площади, и еще далѣе квартала на три; въ общей сложности тогда выгорѣло болѣе 20 кварталовъ. Въ 1813 году считали всѣхъ убытковъ на 100,000 р. асс., а въ послѣдніе пожары на 1.364,349 р. асс.

2. ВОЗНЕСЕНСКЪ.

Военный городъ, Бобринецкаго уѣзда. Мѣсто, на которомъ расположенъ нынѣшній Вознесенскъ было занято въ прошедшемъ столѣтіи однимъ изъ запорожскихъ зимовниковъ, называвшихся Соколами (*). Въ 1775 году, указомъ 14 февраля, была образована Новороссійская губернія, въ которой учрежденъ былъ, между прочимъ, Ново-Павловскій уѣздъ, а для уѣзднаго города было назначено мѣсто—Соколы, близь впаденія р. Мертвовода въ Бугъ. По настоящее время, въ точности неизвѣстно, было ли приступлено тогда къ основанію этого города.

Вблизи отъ Вознесенска, въ 9 верстахъ ниже его, находится нынѣ, на высокомъ лѣвомъ берегу Буга, село военнаго поселенія Ново-Григорьевскъ, въ которомъ существуетъ преданіе, что при князѣ Таврическомъ, оно было сдѣлано городомъ, показываютъ и теперь, каменную церковь построенную при немъ Арнаутами во имя святаго Григорія, священно-мученика Великой Арменіи, и говорятъ, что настоящее названіе свое, село получило въ честь имени Потемкина.

На сколько все это справедливо, положительно не извѣстно.

(*) «Новороссійскій календарь», неизвѣстно почему, говоритъ: «это военное поселеніе (Вознесенскъ) именовалось прежде Бугскаго казачьяго полка станицею Соколы» и что «она обселена была около 1755 года». (На 1858 годъ стр. 117). Какъ увидимъ Соколы сдѣлались станицею гораздо позднѣе.

Въ 1784 году, при раздѣленіи намѣстничества на новые уѣзды, Ново-Павловскій былъ упраздненъ; самая мѣстность на которой находился уѣздный городъ вошла въ составъ Херсонскаго уѣзда.

Въ этомъ и послѣдующихъ годахъ выселены были изъ Россіи въ Екатеринославское намѣстничество 24,000 экономическихъ поселянъ, для образованія пограничнаго военнаго поселенія вдоль р. Буга, и ордеромъ 22 мая 1785 года, какъ изъ этихъ поселенцевъ, такъ и прежде вышедшихъ сюда изъ турецкихъ областей, составленъ былъ *Бугскій егерьскій корпусъ*, начальникомъ котораго назначенъ былъ графъ Кутузовъ, въ послѣдствіи князь Смоленскій. Объ этомъ Бугскомъ войскѣ вотъ что говоритъ Зябловскій, въ своемъ *«Статистическомъ описаніи Россійской имперіи»* (*).

„Бугскіе казаки. Они живутъ въ уѣздахъ Елисаветградскомъ, Ольвіопольскомъ и Херсонскомъ, Херсонской губерніи. Войско, состоящее изъ сихъ казаковъ, воспріяло свое начало въ 1769 году, и образовалося изъ людей иноплеменныхъ. Въ бывшую турецкую войну, когда Россійская армія находилась подъ Хотинымъ, набранъ былъ Портою полкъ изъ молдаванъ, волоховъ и другихъ христіанскихъ народовъ, за Дунаемъ жившихъ. Люди сіи, вмѣсто того, чтобы сражаться противъ Россіи, оставивъ родину и семейства свои, явились къ главнокомандующему тогда арміею, генералъ-фельдмаршалу графу Румянцову-Задунайскому, которымъ были приняты, и служили подъ знаменами его, на собственномъ иждивеніи, во все продолженіе той войны, безотлучно. По окончаніи войны, главнокомандующій увѣрилъ ихъ, что подъ покровительствомъ Россійской державы найдутъ они покойную жизнь, и награждены будутъ выгодными для поселенія землями; при чемъ объявленъ имъ былъ и манифестъ съ тридцатилѣтнею льготою. Почему, оставивъ жилища свои въ Молдавіи, Валахіи и за Дунаемъ, перешли они въ предѣлы Россійскіе, и поселились по р. Бугу; а въ сосѣдствѣ съ ними, по той же рѣкѣ, водворился и другой полкъ, также составленный во время войны изъ разныхъ иностранцевъ, извѣстный тогда подъ именемъ Нововербованнаго казачьяго полка, гдѣ и обзавелися они хозяйствомъ. Въ 1783 году поступили они паки на службу, и содержали по рѣкѣ Бугу противъ турокъ кордоны. Въ продолженіи второй съ турками войны, набранъ былъ въ 1788 году полуторотысячный казачій полкъ, который до заключенія мира находился въ безпрерывномъ дѣйствіи; послѣ, полкъ сей употребленъ былъ противъ польскихъ мятежниковъ, и охранялъ по рѣкѣ Днѣстру и берегамъ Чернаго моря границу; наконецъ всѣ казаки были обращены въ крестьянское состояніе. Въ 1801 году просили они правительство объ обращеніи ихъ полка на службу,

(*) С.-Петербургъ, 1815 г., стран. 120—123.

изъ крестьянскаго состоянія, и въ 1803 году дѣйствительно, по ихъ желанію, возстановлены въ первобытное, то есть воинское, званіе. Число ихъ, кромѣ поселенныхъ на принадлежащихъ имъ дачахъ 600 Болгаровъ, состоитъ нынѣ въ 6,383 душахъ мужескаго пола, у нихъ дворовъ 1,595, а земли удобной 169,738 десятинъ. Послѣ сего учреждено изъ нихъ подъ начальствомъ войсковаго атамана три пятисотныхъ нерегулярныхъ полка, подъ названіемъ Бугскихъ казачьихъ; одинъ полкъ всегда по очереди долженъ содержать кордонную на границѣ стражу, а по требованію нужды и всѣ три могутъ быть высланы на службу. Для соблюденія въ войскѣ внутренняго гражданскаго и хозяйственнаго устройства, учреждена войсковая канцелярія въ Вознесенской станицѣ, подъ предсѣдательствомъ войсковаго атамана изъ 2 непремѣнныхъ членовъ и 2 ассесоровъ по выбору; послѣдніе смѣняются чрезъ каждые три года. Канцелярія сія по дѣламъ воинскимъ зависитъ отъ инспектора Крымской инспекціи; а по части гражданской состоитъ въ вѣдомствѣ тамошняго губернскаго начальства, и особенно управляющаго губерніею".

Въ 1789 году, указомъ 2 октября, по ходатайству Потемкина, велѣно было построить на Бугѣ, при впаденіи Мертвовода, городъ Вознесенскъ, а рѣку Мертвыя воды, назвать Вознесенкою.

Въ 1790 году, Вознесенскъ вошелъ въ составъ Николаевскаго уѣзда, а Бугскій казачій полкъ—въ составъ Екатеринославской конницы.

Въ 1795 году, указомъ 27 января, была учреждена Вознесенская губернія и 10 мая того же года, въ день Вознесенія Господня, открыта она въ Ново-Миргородѣ, до устройства новаго губернскаго города — Вознесенска. На построеніе послѣдняго ассигновано было 3.000,000 рублей ассигнаціями; сумма, для того времени, огромная.

Вотъ что хотѣли сдѣлать изъ Вознесенска: городъ этотъ долженъ былъ занимать все пространство между Бугомъ и Мертвоводомъ, простираясь къ нынѣшней *Марьиной рощѣ*. Наружная сторона города, между этими рѣками, обращенная къ сторонѣ Александровки, должна была имѣть 6 верстъ длины. Весь же городъ размѣщался на пространствѣ до 20 квадратныхъ верстъ. Бугъ и Мертвоводъ предполагалось взять въ высокія набережныя, въ видѣ плотинъ, со шлюзами. Подобныя же плотины должны были сопровождать берега каналовъ, которыми предполагалось прорѣзать южную часть города, дабы дозволить судамъ входить въ самый городъ. Каналы эти, запираемые шлюзами, выходили въ подобный же искуственный бассейнъ, весьма обширный, который назначался для стоянки судовъ въ самомъ центрѣ города, и который, какъ кажется, долженъ былъ быть на томъ самомъ мѣстѣ, гдѣ теперь площадь и дворцовыя постройки. Возлѣ этого бассейна долженъ былъ быть фонтанъ съ водопроводомъ. Въ южной части города, на пространствѣ между каналами,

предполагалось развести сады. Что касается построекъ, то онѣ должны были размѣститься болѣе по скатамъ степей. Обширныя помѣщенія для генералъ-губернатора, губернатора, съ ихъ управленіями и для разныхъ благотворительныхъ заведеній, были предприняты въ такихъ размѣрахъ, какъ ни для одного изъ нынѣ существующихъ губернскихъ городовъ имперіи. Предполагаемое построеніе греческой и католической церквей, въ числѣ другихъ, показываетъ, что правительство надѣялось на привлеченіе сюда иностранцевъ выгодами торговли. Всѣ сохранившіеся чертежи и рисунки предполагаемымъ строеніямъ, доказываютъ, что кромѣ общей распланировки мѣстности, было задумано приступить къ немедленному осуществленію проэктированнаго города и что ничего не было забыто, дабы придать ему видъ изящнѣйшаго европейскаго города. Даже сады были распланированы самымъ затѣйливымъ образомъ и сдѣланы рисунки и планы всѣмъ дорожкамъ, бесѣдкамъ, а въ городѣ, городскимъ воротамъ и павильонамъ для обогрѣванія зимою извощиковъ и кучеровъ. Съ сѣверной стороны предположенный городъ долженъ былъ заканчиваться архіерейскимъ домомъ, монастыремъ и садомъ.

Въ 1796 году, указомъ 2 іюня, Екатеринославская конница была упразднена, кромѣ Бугскаго полка, къ которому дозволено было приписаться людямъ прочихъ распущенныхъ полковъ, желавшимъ остаться въ военномъ званіи и казакамъ Вознесенской, Кіевской, Черниговской, Новгородъ-Сѣверской, Екатеринославской, Брацлавской и Подольской губерній, желавшимъ здѣсь водвориться. Это новое войско было названо *Вознесенскимъ казачьимъ*, съ обязанностью выставлять отъ него въ военное время 10 полковъ, въ 600 человѣкъ каждый; офицерамъ его раздавались земли для заселенія.

12 декабря 1796 года, была упразднена Вознесенская губернія и образована Новороссійская; строеніе Вознесенска пріостановлено; учрежденіе Вознесенскаго казачьяго войска отмѣнено, часть Бугскихъ казаковъ распущена по домамъ, часть оставлена для содержанія кордоновъ по Днѣстру и берегу Чернаго моря, а въ 1800 году всѣ они уволены отъ службы и записаны въ крестьяне. Вознесенскъ былъ сдѣланъ заштатнымъ городомъ Ольвіопольскаго уѣзда.

18 мая 1803 года, Бугское казачье войско возстановлено и Вознесенскъ былъ сдѣланъ мѣстомъ главнаго управленія ими; но въ 1817 году, 24 декабря, это войско опять упразднено и учреждено изъ него военное поселеніе Бугской уланской дивизіи, переименованное потомъ въ Новороссійское военное поселеніе кавалеріи. До 1823 года, въ Вознесенскѣ было главное управленіе всѣмъ поселеніемъ; въ этомъ году управленіе поселенныхъ дивизій, кирасирской и 3 уланской, вмѣстѣ съ корпуснымъ штабомъ, перенесено въ Елисаветградъ, а Вознесенскъ остался мѣстопребываніемъ штаба своднаго кавалерійскаго кор-

пуса, которому поручено было управленіе образованнымъ въ послѣдствіи поселеніемъ въ Кіевской и Подольской губерніяхъ. Съ настоящимъ преобразованіемъ поселенія, съ 1858 года, въ немъ помѣщается только окружной штабъ поселенія.

Вознесенскъ находится подъ 47°, 33', 49'' сѣверной широты и 1°, 0', 40'' восточной долготы, по Пулковскому меридіану (1). Разстояніе его отъ С. Петербурга 1,644½, отъ Москвы 1,252½ и отъ Херсона 309½ верстъ. Онъ лежитъ на почтовой и большой торговой дорогѣ въ Одессу.

По показанію ревизій населеніе Вознесенска простиралось:

	Православной вѣры.		Иновѣрцевъ.		Всего.	
	муж.	жен.	муж.	жен.	муж.	жен.
По 7-й переписи:	не показано		не показано		не показано	
— 8-й —	61	47	не показано		61	47
— 9-й —	258	240	не показано		258	240
— 10-й —	866	не показано	61	не показано	927	не показано.

Для незнакомаго съ дѣломъ эти цифры покажутся непопятными и приведутъ къ ложному заключенію. Такъ еще недавно печаталось, что „жителей въ немъ считается около 250 душъ обоихъ половъ“ (2). Дѣло въ томъ, что когда Вознесенскъ былъ еще станицею, то въ немъ все населеніе состояло изъ казаковъ, ихъ управленій и нѣсколькихъ купцовъ и мѣщанъ, числившихся по записи въ другихъ городахъ. Съ учрежденіемъ военнаго поселенія: казаки переименованы были въ поселянъ, не подлежавшихъ исчисленію ревизій, какъ отбывающихъ государственныя повинности натурою; евреи были высланы изъ города, а прочіе жители принадлежали къ привиллегированнымъ сословіямъ, не входящимъ въ окладъ, или были записаны въ другихъ мѣстахъ. Въ такомъ положеніи было населеніе Вознесенска при 7-й ревизіи.

Въ 1846 году въ Вознесенскѣ считалось 2,451 мужескаго и, 1,535 женскаго пола душъ, именно (3):

	муж.	жен.
Духовенства бѣлаго	15	13
Купцовъ 3-й гильдіи.	18	14
Мѣщанъ и посадскихъ	186	154
Разночинцевъ	53	48
Отставныхъ нижнихъ чиновъ . . .	54	41
Безсрочно-отпускныхъ нижнихъ чиновъ.	32	26
Кантонистовъ	54	„
Военныхъ поселянъ	2,040	1,239

(1) Астрономически опредѣлена соборная церковь.

(2) Военный Энциклопедическій лексиконъ 1853 г., т. III., стр. 543.

(3) Военно-статистическое Обозрѣніе Херсонской губерніи 1849 г. стр. 214 и 215.

Въ этомъ исчисленіи, надобно замѣтить, не показаны служившіе въ военномъ вѣдомствѣ съ ихъ семействами, которыхъ тогда могло быть не менѣе 500 душъ обоихъ половъ, такъ что населеніе города могло быть тогда до 4,500 душъ обоихъ половъ.

Въ исчисленіе 10-й ревизіи вошли, въ Вознесенскѣ, слѣдующія сословія:

Положенныхъ въ окладъ: купцовъ 3-й гильдіи:	христіанъ	120	муж. пола.
	евреевъ .	22	„ „
мѣщанъ.	христіанъ	206	„ „
	евреевъ .	4	„ „
Состоящихъ на срочной льготѣ: купцовъ 3 гильдіи,	христіанъ	7	„ „
мѣщанъ:	христіанъ	529	„ „
	евреевъ .	35	„ „
Не положенныхъ въ окладъ: мѣщанъ-христіанъ . . .		4	„ „

Всего 927 душъ мужескаго пола. Слѣдовательно, полагая, что численность прочихъ сословій въ Вознесенскѣ осталась неизмѣнною противъ 1846 года, во время 10-й переписи, все населеніе города могло простираться до 5,000 душъ обоихъ половъ.

Въ Новороссійскомъ календарѣ на 1858 годъ населеніе Вознесенска показано въ 4,909 душъ обоихъ половъ, что подтверждаетъ наше опредѣленіе (*).

Въ 1857 году въ Вознесенскѣ считалось: домовъ: казенныхъ 114, частныхъ 568; всѣ они каменные, изъ известняка, леймпачные или плетневые, и всѣ несутъ постой. Церковь одна, каменная, съ недостроенною колокольнею; мельницъ: вододѣйствующая 1, вѣтряныхъ 13 и движимая силою животныхъ 1.

Торговля города незначительна, особенно внутренняя. Въ немъ находятся: 12 лавокъ, гостинница, постоялый дворъ, винный погребъ и два завода: кирпичный и известковый. Кромѣ того, внутри города, находится *базаръ*, а за городомъ каменныя ярмарочныя лавки (30 номеровъ), для существующихъ здѣсь трехъ ярмарокъ въ году. Самый значительный торгъ бываетъ во время ярмарокъ, на которыхъ преимущественно продается рогатый скотъ, овцы и лошади, также лѣсъ и разныя деревянныя издѣлія, привозимыя изъ Кіевской и Подольской губерній; на Бугѣ находится лѣсная, которая въ послѣдніе 15 или 20 лѣтъ значительно увеличилась. Вознесенскъ, въ отношеніи лѣсной торговли замѣчателенъ тѣмъ, что въ него привозится лѣсъ двумя совершенно противуположными путями: водою—изъ Херсона и Николаева—вверхъ по Бугу, и сухимъ путемъ—изъ Черкасъ и Крюкова—на воловыхъ подводахъ. Точно также здѣсь идетъ небольшая торговля солью, которая привозится на дубахъ изъ Прогнойска, покупается немногими здѣшними промышленниками и

(*) Въ «Статистическихъ таблицахъ Россійской Имперіи за 1856 годъ» (Спб. 1858 г.) показано населеніе Вознесенска въ 5,235 душъ обоихъ половъ.

потомъ отправляется ими въ Подольскую и Кіевскую губерніи на обратныхъ подводахъ возвращающихся изъ Одессы, или продается пріѣзжающимъ съ сѣвера торгашамъ. Вообще недостатокъ капиталовъ въ городѣ весьма ощутителенъ, въ чемъ главнѣйше и нужно видѣть причину, почему торговля солью, при удобствѣ водянаго сообщенія, не принимаетъ здѣсь должнаго размѣра. Хозяинъ прійдя сюда съ солью, не рѣдко долженъ потратить много времени, пока у кого-нибудь освободится капиталъ достаточный для покупки ея, иначе бываетъ принужденъ согласиться на невѣрную продажу въ кредитъ.

Въ торговомъ отношеніи Вознесенскъ имѣетъ соперника въ весьма близкомъ сосѣдствѣ отъ себя—это м. Кантакузенка, лежащее на противуположной сторонѣ Буга, куда переселились всѣ евреи изъ города при образованіи военнаго поселенія, и которое имѣетъ то преимущество, что лежитъ при самомъ Бугѣ.

Правый берегъ Буга вездѣ возвышенъ, крутъ, въ то время какъ лѣвый незамѣтно переходитъ отъ низменныхъ плавней, къ степной, весьма возвышенной площади. Въ 2-хъ верстахъ отъ Буга, на правой сторонѣ Мертвовода, расположенъ Вознесенскъ, на пространствѣ около $1^1/_2$ квадратной версты. Съ юго-западной стороны къ городу примыкаетъ озеро, до $^1/_2$ квадр. версты пространствомъ, которое ежегодно наполняется водою изъ Буга, во время разлитій, а лѣтомъ поростаетъ камышомъ. Это озеро съ сѣверной и западной сторонъ окружено линіями поселянскихъ домиковъ, извѣстныхъ подъ именемъ калиберныхъ, которые составляютъ собственно предмѣстье города. Оно расположено на глубокомъ пескѣ и здѣсь же, на выгонѣ, находится ярмарочная площадь. По правую сторону Мертвовода тянутся на три версты отъ города хутора, съ огородами и садиками, которые составляютъ другое предмѣстье его—*мертвоводское*. Во время разлитій затопляется вся долина Буга, такъ что вода подходитъ къ самому городу и тогда, къ парому, который ходитъ по Бугу, приходится ѣхать по водѣ на пространствѣ около 2 или $2^1/_2$ верстъ.

Вознесенскъ, подобно Елисаветграду, долгое время былъ средоточіемъ управленія поселеніемъ; кромѣ того въ немъ помѣщались штабы своднаго кавалерійскаго корпуса и одной изъ легкихъ кавалерійскихъ дивизій, а въ лѣтнее время, онъ служилъ мѣстомъ сборовъ кавалеріи и пѣхоты. Въ этомъ отношеніи Вознесенскъ даже первенствовалъ передъ Елисаветградомъ, и потому, если настоящее развитіе послѣдняго относить къ этому обстоятельству, то во сколько разъ долженъ былъ бы превзойти его Вознесенскъ, лежащій притомъ у судоходной рѣки; между тѣмъ, какъ уже можно было замѣтить, Вознесенскъ далеко уступаетъ Елисаветграду.

Но въ отношеніи Вознесенска будетъ дѣйствительно справедливо, если скажемъ, что онъ обязанъ своимъ настоящимъ видомъ тѣмъ сборамъ войскъ,

которые назначались здѣсь въ прошедшее царствованіе, и именно, знаменитому высочайшему смотру въ 1837 году. Въ то время здѣсь было въ сборѣ: 350 эскадроновъ кавалеріи, 28 батальоновъ пѣхоты, 144 конной и 48 орудій пѣшей артиллеріи (*). Независимо отъ ученій и маневровъ для всѣхъ войскъ, артиллеріи назначена была цѣльная стрѣльба по выстроенному городку представлявшему турецкую крѣпость. Результатомъ этого смотра было то глубокое и притомъ совершенно ложное впечатленіе, которое получили иностранцы о громадныхъ средствахъ военнаго поселенія, отъ котораго они едва успѣли отрѣшиться только черезъ двадцать лѣтъ.

Предварительныя распоряженія къ этому смотру предоставлены были инспектору всей кавалеріи графу Витту, а выполненіе ихъ, въ самомъ Вознесенскѣ, поручено командиру сводnаго кавалерійскаго корпуса генералу Герштенцвейгу. Ни что не было забыто, чтобы придать возможный блескъ этому смотру. Такъ напримѣръ, тогда же были выстроены два дворца для пріема Высочайшей фамиліи, столовый залъ, павильонъ, оранжереи, театръ, тріумфальныя ворота и средствами военнаго поселенія, перевезены большія деревья изъ казенныхъ лѣсовъ Ананьевскаго уѣзда для устройства общирнаго парка возлѣ дворцовъ, обсадки улицъ въ городѣ и селеніяхъ, къ которымъ производились маневры, а также для засадки рощъ возлѣ пріютовъ. Любопытно было бы знать число употребленныхъ подводъ, рабочихъ и деревъ перевезенныхъ сюда почти за сто верстъ. Одно можемъ сказать, что въ общей сложности было тогда засажено деревьями до двухъ квадратныхъ верстъ.

Такимъ образомъ Вознесенску было суждено, какъ бы волшебствомъ, принять, хотя въ маломъ размѣрѣ, тотъ видъ, который ему обѣщали при самомъ началѣ его существованія. Вотъ какимъ мы нашли нынѣшній Вознесенскъ подъѣзжая къ нему со стороны Ольвіополя:

Почтовая дорога изъ с. Александровки проходитъ по черноземному супеску, который никогда не распускается въ грязь; черезъ каждыя 3 версты встрѣчаются небольшія рощи, съ пріютами. Въ 3 верстахъ отъ Вознесенска находится, такъ называемая *Маргина роща*, занимающая до 50 десятинъ, и въ ней небольшой готическій домикъ. Наконецъ, въ степи, за казенными сараями, магазинами и артиллерійскими погребами, бѣлѣются высокія тріумфальныя ворота Вознесенска, которыя ведутъ въ улицу, прямо къ мосту на

Составъ этихъ войскъ былъ слѣдующій: кавалеріи 1-й, 2-й и 3-й (драгунскіе) резервные кавалерійскіе корпуса, сводный кавалерійскій корпусъ, изъ 3-й и 5-й легкихъ кавалерійскихъ дивизій, сводная легкая кавалерійская дивизія изъ резервныхъ и запасныхъ эскадроновъ: 1, 2, 4, 6 и 7 легкихъ кавалерійскихъ дивизій, сводный полкъ (одинъ гвардейскій эскадронъ и три жандармскихъ) и конно-піонерный дивизіонъ; пѣхоты три бригады: сводный гвардейскій батальонъ, 3 гренадерскихъ запасныхъ батальона и резервная дивизія 5-го пѣхотнаго корпуса.

Мертвоводѣ. На протяженіи около 400 сажень, улица эта идетъ паркомъ, и на такомъ же протяженіи пересѣкается она потомъ 4-мя переулками. Почти весь городъ расположенъ въ право отъ этой улицы, а въ лѣво видны изгибы Мертвовода. Противъ дворцовыхъ зданій находится площадь, обсаженная тополями, возлѣ которой находятся дома начальниковъ, управленія, манежъ, полковая церковь, гауптвахта и противъ угла площади, на улицѣ, гранитный столбъ съ надписью: „Военное поселеніе Бугской уланской дивизіи свое начало воспріяло въ лѣто отъ Рождества Христова 1817 декабря 24“. Кромѣ этой площади, въ городѣ находится, на противуположномъ концѣ его, другая, на которой построенъ театръ; не подалеку отсюда—базарная площадь, обнесенная каменною стѣною, чтобы скрыть мелочныя, довольно неопрятныя, лавки. Соборъ довольно красивой архитектуры, но не великъ.

Всѣ дома въ Вознесенскѣ отличаются опрятностью; улицы никогда не бываютъ грязны, не смотря на то, что послѣ 1837 года они не были шоссированы. По сторонамъ лучшихъ улицъ разведены густыя, тѣнистыя аллеи. Вообще по своей чистотѣ городъ напоминаетъ Царское-село; пространствомъ же онъ очень не великъ, занимаетъ не болѣе $1^1/_2$ квадратной версты, не считая двухъ предмѣстій.

Кладбище также содержится въ большомъ порядкѣ и имѣетъ много порядочныхъ памятниковъ.

Внутри парка имѣется упраздненный военный госпиталь, на 150 кроватей. Въ предмѣстье, возлѣ озера, находится, въ откупномъ содержаніи, казенный садъ, называемый Малиновскимъ, который славится своими фруктами.

Не смотря на низменное положеніе города, климатъ въ Вознесенскѣ замѣчательно хорошъ, что должно отнести къ тому обстоятельству, что пологій скатъ степей лѣваго берега Буга открываетъ городъ охлаждающему вліянію сѣвера, а высокій правый берегъ защищаетъ его отъ палящихъ южныхъ вѣтровъ.

Городъ имѣетъ воду въ изобиліи; кромѣ колодцевъ, въ немъ есть родникъ въ паркѣ, называемый фонтаномъ. Въ трехъ верстахъ отъ Вознесенска, за Мертвоводомъ, по дорогѣ изъ д. Булгарки (она же Сокольская переправа) въ д. Раковую, находится, на скатѣ степей, колодецъ, извѣстный подъ именемъ князя Потемкина, такъ названный въ честь своего строителя.

Въ м. Кантакузенкѣ находится минеральный *Маріинскій* источникъ, а въ 18 верстахъ отъ Вознесенска, на Мертвоводѣ, извѣстный въ краѣ садъ г. Скаржинскаго, въ его м. Трикратахъ, татъ названномъ потому, что оно три раза боло разорено запорожцами.

Въ 26 верстахъ отъ Вознесенска, въ Ананьевскомъ уѣздѣ, находится м. Покровское, на р. Чичиклеи. При впаденіи этой рѣчки въ Бугъ, съ правой

стороны ея, степи входятъ въ долину Буга высокимъ узкимъ мысомъ, круто обрывающимся на три стороны. На этомъ мысѣ сохранились слѣды укрѣпленія и оно извѣстно подъ именемъ *городка*. По исторіи, здѣсь находилась турецкая или татарская крѣпостца Балаклей, или Sarcaceli, какъ ее называетъ Броніовій. Не подалеку отъ этого городка, на двухъ курганахъ, сохранились еще двѣ *каменныя Бабы*.

3) ольвіополь.

Военный городъ Бобринецкаго уѣзда. Ольвіополь извѣстенъ въ краѣ болѣе подъ именемъ *Орлика*, и его настоящее названіе есть скорѣе только оффиціальное. Имя Орлика онъ получилъ отъ урочища, на которомъ нынѣ находится, которое въ свою очередь такъ было названо потому, что здѣсь была граница русскихъ владѣній, для означенія которой стоялъ столбъ съ двуглавымъ орломъ (*).

Когда русское правительство впервые обратило вниманіе на здѣшнія степи, въ 1743 году состоялось повелѣніе Сенату: „въ тѣхъ заднѣпровскихъ мѣстахъ, отъ непріятельскихъ внезапныхъ набѣговъ, устроить крѣпости въ пристойныхъ мѣстахъ, по тамошнему обычаю„. Полковникъ Капнистъ былъ для этого командированъ отъ Миргородскаго полка, которому были подвѣдомственны эти степи, вмѣстѣ съ инженеромъ де-Боксетомъ. Въ числѣ другихъ мѣстъ, они избрали урочищѣ гдѣ нынѣ находится Ольвіополь, и здѣсь былъ устроенъ шести-бастіонный шанецъ, названный *Орловскимъ*, развалины котораго и по нынѣ существуютъ.

Положеніе Орлика на Бугѣ, при впаденіи рѣкъ Синюхи и Кодыми, по которымъ проходила граница владѣній русскихъ, польскихъ и татарскихъ, дало ему торговое значеніе, такъ что въ 1763 году, въ проектѣ о преобразованіи новой Сербіи, говорится уже объ Орликѣ какъ о мѣстечкѣ. Здѣсь же велись переговоры запорожцевъ съ Польшею и поляковъ съ татарами, по торговымъ государственнымъ дѣламъ, особенно для полученія провожатыхъ въ Крымъ, къ Очаковскому, Гаджибейскому и Аккерманскому портамъ.

Въ 1764 году въ г. Орликѣ учреждено было пограничное комиссарство, таможенное управленіе и жителямъ его велѣно записаться, въ видахъ развитія торговли, въ цехи. Въ слѣдующемъ году въ немъ учрежденъ былъ карантинъ, для пріѣзжающихъ изъ Турціи. Вмѣстѣ съ тѣмъ, при образованіи поселенныхъ полковъ, Орловскій шанецъ вошелъ въ составъ Елисаветградскаго пикинернаго полка.

(*) Существуетъ еще другое мѣстное преданіе, что здѣсь поселился будто бы *Орликъ* —сподвижникъ Мазепы, и что имъ даже была построена церковь.

Съ открытіемъ военныхъ дѣйствій противъ Турціи, 2 армія, въ 1770 году, подъ начальствомъ графа Панина, двинулась, 30 мая, отъ Елисаветграда къ Орлику; здѣсь были возобновлены укрѣпленія и построены баттареи для защиты переправы черезъ Бугъ, сохранившіяся и по нынѣ; 11 іюня была произведена переправа, и русская армія двинулась вдоль Днѣстра обычнымъ путемъ: рѣкою Кодымью и Егорлыкомъ (*) кажется съ этихъ поръ только Орловскій шанецъ получилъ названіе *Екатерининъ-шанца;* по крайней мѣрѣ, послѣ этого похода, въ оффиціальныхъ документахъ, онъ уже не называется Орловскимъ. Въ 1773 году, по просьбѣ жителей, Екатерининскій шанецъ былъ сдѣланъ городомъ, съ крѣпостью, для защиты переправы черезъ Бугъ, и, еще ранѣе, при образованіи Молдавскаго гусарскаго полка, вошелъ въ его составъ.

По указу 14 февраля 1775 года, городъ Екатерининъ былъ сдѣланъ уѣзднымъ вновь образованнаго уѣзда своего имени, но, по недостатку помѣщенія, присутственныхъ мѣстъ въ немъ не открывали. Неизвѣстно точно также, когда именно онъ былъ переименованъ въ Ольвіополь; но, при генеральномъ раздѣленіи Россіи на генералъ-губернаторства, въ 1781 году, говорится уже, что Ольвіопольскій, прежній Екатерининскій уѣздъ, входитъ въ составъ Елисаветинской провинціи. Свое послѣднее названіе онъ получилъ въ честь знаменитой древней греческой колоніи, бывшей на правой сторонѣ Бугскаго лимана.

По представленію Потемкина, 22 января 1784 года, вновь образованъ былъ Ольвіопольскій уѣздъ, въ Екатеринославскомъ намѣстничествѣ. По имени этого города, былъ сформированъ, въ 1788 году, *Ольвіопольскій* гусарскій полкъ, входившій въ составъ Екатеринославской конницы.

Съ учрежденіемъ Вознесенской губерніи, въ 1795 году, Ольвіополь былъ сдѣланъ заштатнымъ городомъ и вошелъ въ составъ Ново-Миргородскаго уѣзда; но въ слѣдующемъ году онъ опять былъ сдѣланъ уѣзднымъ городомъ вновь образованной Новороссійской губерніи. Съ этихъ поръ Ольвіополь былъ постоянно уѣзднымъ городомъ, не смотря на то, что границы его уѣзда нѣсколько разъ мѣнялись, до 1 января 1835 года, когда его правительственныя учрежденія переведены въ Ананьевъ.

(*) Существуетъ мнѣніе, что названіе *Егорлыкъ*, происходитъ отъ искаженнаго слова *Гяуръ-лыкъ*, т. е. путь невѣрныхъ. Дѣйствительно, въ документахъ прошедшаго столѣтія рѣка эта вездѣ называется Яурлыкомъ. Мейеръ, въ своемъ описаніи очаковской земли, на 109 страницѣ, переводитъ Яур-лыкъ черезъ *лыкъ-невѣрныхъ*. Объ этой же рѣкѣ Зяблонскій разсказываетъ слѣдующее: «она столь близко подходитъ къ водамъ текущимъ въ Бугѣ, что намѣревались посредствомъ ея и Кодимы соединить Днѣстръ съ Бугомъ». (Землеописаніе Россійской Имперіи для всѣхъ состояній. С. п. б. 1810 г. Ч. I, стр. 80). Намъ остается сказать: къ чему бы повело осуществленіе этого плана, когда Бугъ, и въ прежнее время, былъ судоходенъ только ниже порогонъ, т. е. за Вознесенскомъ?

Ольвіополь лежитъ подъ 48°, 3', 9'' сѣверной широты и 0°, 31', 32'' восточной долготы, по Пулковскому меридіану (*). Разстояніе его отъ С.-Петербурга 1,592, отъ Москвы 1,200 и отъ Херсона 352 версты. Городъ этотъ находится на узлѣ торговыхъ дорогъ ведущихъ, изъ Подольской, Кіевской и Полтавской губерній, въ Крымъ, Одессу и Кишиневъ, и на почтовой дорогѣ изъ Кременчуга въ Балту и Кишиневъ.

При впаденіи р. Синюхи въ Бугъ, окружающія ихъ степи въ началѣ полого спускаются къ нимъ и потомъ круто обрываются. Въ полуверстѣ отъ впаденія Синюхи, на лѣвой ея сторонѣ, находится 6-ти бастіонный шанецъ; ниже, вдоль Синюхи и Буга, на протяженіи $2^1/_2$ верстъ, раскинутъ Ольвіополь, отдѣльными, неправильными кварталами, почти не образуя улицъ. Въ ширину онъ имѣетъ отъ 100 до 400 сажень. Южная часть города находится на низменной площади долины Буга, и потому нерѣдко терпитъ отъ наводненій; замѣчательнѣйшія изъ нихъ были въ 1820 и 1841 годахъ. Внизу крѣпости и потомъ вдоль Синюхи, вверхъ, на протяженіи версты, тянутся домики, съ огородами и садами, и въ верстѣ отъ нихъ, находится еще другое предмѣстье города съ большимъ садомъ. Далѣе по Синюхѣ, точно также какъ и ниже Ольвіополя, по Бугу, разбросаны, по обрывамъ и водопромоинамъ, городскіе хутора, извѣстные подъ именемъ Орлянскихъ.

На площади находится деревянная церковь, нѣсколько деревянныхъ лавокъ, винный погребъ и дома сельской архитектуры. Всѣхъ домовъ считается 449.

Жители большею частію занимаются земледѣліемъ, скотоводствомъ и извозомъ.

По исчисленію ревизій ихъ не было:

	Православныхъ.		Иновѣрцевъ.		Всего.	
	Муж.	Жен.	Муж.	Жен.	Муж.	Жен.
По 7-й ревизіи	970	944	304	296	1,274	1,240
— 8-й —	980	986	„	„	980	986
— 9-й —	1,464	1,468	2	3	1,466	1,471
— 10-й —	1,816	непоказ.	62	непоказ.	1,878	непоказ.

Пока Ольвіополь былъ уѣзднымъ городомъ, существовали причины, по которымъ евреи лежащаго на противъ него, за Синюхою, м. Богополя, находили выгоднымъ селиться въ городѣ. Какъ только Ольвіополь утратилъ это значеніе, промышленность Богополя окончательно взяла верхъ. Этому обстоятельству обязанъ Ольвіополь уменьшеньемъ своего еврейскаго населенія.

На основаніи указаній 10-й ревизіи, полагая женское населеніе равнымъ мужскому, въ Ольвіополѣ могло быть 3,756 душъ обоихъ половъ; но въ ре-

---

(*) Опредѣлена церковь. По каталогу Струве, средняя башня деревянной церкви находится подъ 48°, 5,' 49'' сѣверной широты и 0°, 30', 17'' по Пулковскому и 28°, 29', 33'' по парижскому меридіанамъ.

визію вошли не всѣ обитатели его, что можно видѣть изъ слѣдующаго перечня показанныхъ по ревизіи сословій:

Положенныхъ въ окладъ: купцовъ 3-й гильдіи:	христіанъ	108	муж.	пола.
	евреевъ	31	—	—
мѣщанъ:	христіанъ	1,544	—	—
	евреевъ	20	—	—
Состоящихъ на срочной льготѣ: мѣщанъ:	христіанъ	49	—	—
	евреевъ	5	—	—
Не положенныхъ въ окладъ: мѣщанъ:	христіанъ	115	—	—
	евреевъ	6	—	—
		1,878	муж.	жен.

Между тѣмъ еще въ 1846 году, кромѣ означенныхъ здѣсь сословій, въ Ольвіополѣ числилось на жительствѣ:

Духовенства бѣлаго	7 муж.	4 жен.
Дворянъ потомственныхъ	10 —	5 —
Чиновниковъ и приказно-служителей	28 —	30 —
Крестьянъ помѣщичьихъ . . .	29 —	19 —
Нижнихъ чиновъ: отставныхъ . .	48 —	40 —
безсрочно-отпускныхъ	6 —	5 —
Всего .	128 муж.	103 жен.

Соображая это обстоятельство съ показаніемъ 10-й ревизіи, населеніе Ольвіополя можно принять въ 4,000 душъ обоихъ половъ.

Торговля Ольвіополя весьма ничтожна, какъ уже замѣтили, по причинѣ сосѣдства м. Богополя. Бытъ городскихъ мѣщанъ и посадскихъ, въ настоящее время, почти ничѣмъ не отличается отъ быта поселянъ, живущихъ по другую сторону Буга, въ с. Голтѣ и Голтянскихъ хуторахъ.

На Бугѣ устроено два парома: одинъ изъ с. Голты въ м. Богополь, а другой изъ г. Ольвіополя, такъ что, для того чтобы попасть изъ Богополя въ Ольвіополь, отдѣленный р. Синюхою, нужно два раза переѣхать Бугъ. Въ полую воду переправа значительно затрудняется, отъ быстроты теченія, и тогда паромы идутъ на веслахъ; въ это же время занимаются перевозкою и лодочники, что продолжается обыкновенно около двухъ недѣль.

Въ прошедшую войну при Ольвіополѣ былъ устроенъ укрѣпленный лагерь. Въ настоящее время укрѣпленія эти упразднены и не ремонтируются.

Ольвіополь, съ своими окрестностями, представляетъ весьма замѣчательную мѣстность въ томъ отношеніи, что нигдѣ, въ цѣлой губерніи, не сохранилось столько различныхъ преданій и суевѣрныхъ разсказовъ, какъ здѣсь. Это объясняется тѣмъ, что тутъ, на бывшей границѣ трехъ государствъ, давно основалось поселеніе хуторянъ, которое не испытывало политическихъ невзгодъ, за-

ставлявшихъ часто жителей, въ другихъ мѣстахъ степей, мѣнять свои пепелища. Тутъ они свободно переходили съ одного берега на другой, смотря по обстоятельствамъ, и постоянно держались въ одномъ и томъ же урочищѣ, сохранивъ въ своихъ преданіяхъ общія для нихъ воспоминанія о былomъ времени. Здѣсь же былъ притонъ и контрабандистовъ, современи учрежденія таможенной заставы. Всѣ событія, даже за 100 лѣтъ тому назадъ, весьма живы въ преданіяхъ этихъ хуторянъ. Изъ суевѣрныхъ же повѣрій наиболѣе распространены о кладахъ. Многіе изъ жителей увѣряютъ, что клады являлись имъ, то въ видѣ какихъ-либо звѣрей—нигдѣ не водящихся въ здѣшнихъ степяхъ, то въ видѣ людей, или огня.

На правой сторонѣ Буга, ниже Голты, за островомъ, который тянется по рѣкѣ на $1^1/_2$ версты, находится гранитный утесъ, съ грубо высѣченною лѣстницею; на вершинѣ утеса изображена подкова—татарскій гербъ, которымъ крымцы вѣроятно хотѣли означить границу своихъ земель.

Въ 8 верстахъ ниже Ольвіополя, на лѣвомъ берегу Буга, находится с. Мигея, г. Скаржинскаго, обращающее на себя вниманіе дикою красотою мѣстоположенія: утесы и скалы разнообразятся садами и рощами, лежащими по берегамъ и на островахъ Буга. Здѣсь-то, на островахъ между порогами, подъ защитою запорожцевъ, имѣли свой притонъ гайдамаки, заклятые враги польскаго владычества на Украйнѣ. Вѣроятно объ этомъ-то островѣ говоритъ Бопланъ, что онъ назывался Krzemenzow, присовокупляя, что къ сѣверу отъ него находилось мѣсто, окруженное крутыми оврагами и весьма удобное для заложенія крѣпости. Очень можетъ быть, что здѣсь также находились развалины Cermencuc, о которыхъ говоритъ Броніовій, описавшій предварительно суровую красоту этой мѣстности слѣдующимъ образомъ: Probite (probiti) vel porta potius inaccessibilis natura loci ita facta, insula saxosa in Bugo, a ripa utraque montosa, quam fluvius undique circumfluit. Въ настоящее время здѣсь построена извѣстная въ губерніи крупчатка.

Въ 26 верстахъ ниже этого мѣста лежитъ, съ лѣвой стороны Буга, с. Константиновка, противъ которой находятся *Богдановскіе пороги.* На этой мѣстности находился, говорятъ, *запорожскій гардъ,* о которомъ въ прошедшемъ столѣтіи говорится во многихъ документахъ.

Здѣсь прилагаемъ планъ этого гарда, снятый, инженеръ-подполковникомъ де-Боксетомъ, около половины прошлаго столѣтія. Свойство береговъ Буга противъ с. Константиновки, состоящихъ изъ гранитныхъ толщъ, такого рода, что нельзя допустить, чтобы рѣка эта могла измѣнить теченіе. Между тѣмъ, планъ этотъ нисколько не напоминаетъ часть рѣки, находящуюся противъ Константиновки. Положеніе острова, на которомъ имѣли запорожцы свою церковь, выше Большаго или Сухаго Ташлыка, или

Великаго Конара, отъ устья котораго имѣла *зачатіе* турецкая граница, заставляетъ только согласиться, что это тотъ самый островъ, который нынѣ лежитъ противъ с. Константиновки, и притомъ, опять-таки, если большой гранитный холмъ, лежащій въ песчаной долинѣ Буга, въ 3 верстахъ выше Константиновки, нынѣ окружаемый водою только въ полую воду, не былъ тогда еще островомъ, при бо́льшемъ обиліи въ то время водъ вообще въ здѣшнихъ рѣкахъ. Между тѣмъ, этотъ самый планъ наводитъ на мысль, что островъ, о которомъ идетъ рѣчь, можетъ быть тотъ самый, который находится нынѣ на Бугѣ въ 5 верстахъ ниже впаденія въ него Сухаго Ташлыка. Во-первыхъ островъ этотъ имѣетъ заливъ, который въ большую воду раздѣляетъ его на двѣ части; этотъ заливъ есть и въ островѣ де-Боксета; во-вторыхъ: противъ этого острова, на лѣвомъ берегу Буга, находится огромная скала извѣстная подъ названіемъ *Пугачъ*; точно также и у де-Боксета, противъ его острова, на лѣвомъ берегу Буга, подъ № 6 показанъ „Берегъ высокій, камень называемый Пугачь, который вышиною до 20 сажень“. Остается провѣрить это обстоятельство указаніемъ мѣстныхъ преданій. Въ этихъ мѣстностяхъ, по правую сторону Буга, сохранились еще въ степяхъ, на нѣкоторыхъ курганахъ, *каменныя бабы*.

Наконецъ, въ 70 верстахъ отъ Ольвіополя, въ посадѣ Ново-Архангельскѣ, существуютъ слѣды бывшаго здѣсь мусульманскаго владычества, о которомъ не упоминаетъ ни одинъ изъ историческихъ документовъ и о которомъ до сихъ поръ не было извѣстно здѣшнимъ археологамъ. Тутъ есть еще нѣсколько уцѣлевшихъ надгробныхъ камней, бывшаго мусульманскаго кладбища, и нѣсколько лѣтъ тому назадъ, надъ берегомъ рѣки, во дворѣ священника, найденъ былъ въ землѣ фундаментъ большой постройки, которая, по разсказамъ старожиловъ, была турецкою банею. Они же говорятъ, что выше этой бани была турецкая мечеть. Замѣчательно, что какъ эта постройка, такъ и сказанные надгробные памятники, сдѣланы изъ известняка, который встрѣчается отсюда не ближе какъ въ 120 верстахъ. Цѣнность камня въ этихъ мѣстахъ вѣроятно содѣйствовала скорому истребленію подобныхъ остатковъ старины, точно также какъ это было и при открытіи фундамента постройки, о которой мы говорили; камень его былъ употребленъ на выжиганіе извести.

Не далеко отъ п. Ново-Архангельска, близъ д. Ивановки (Ржевой), находится замѣчательный курганъ, вокругъ котораго поставлены торчмя большіе гранитные камни.

Вообще вся мѣстность по Синюхѣ и Бугу представляетъ много любопытнаго для археологическихъ изысканій, но послѣднія почти не касались ея; наши ученые до сихъ поръ занимались, преимущественно, изслѣдованіемъ памятниковъ древнихъ городовъ, вдоль побережья Чернаго моря.

4) ново-миргородъ.

Военный городъ Бобринецкаго уѣзда. Въ то время, когда полоса степей, лежавшая къ югу отъ рѣкъ Тясьмина и Выси, и между Синюхою и частью Днѣпра, отъ впаденія Тясьмина до Переволочны, считавшаяся русскою, неимѣла для правительства особаго значенія, здѣсь селились разные выходцы Украйны и Руси. Точно также выходили сюда и казаки нынѣшней Полтавской губерніи, которыхъ впрочемъ полковыя начальства невыключали изъ своихъ списковъ, почему и самыя степи, куда они выселялись, считались какъ бы подвѣдомственными этимъ полкамъ. По *инструменту* же заключенному при великомъ Ингулѣ, въ 1740 году, всѣ отмежеванныя къ Россіи степи, между Бугомъ и Днѣпромъ, были присоединены къ Миргородскому полку. Вѣроятно, съ этого времени, на урочищѣ называвшемся *Тресаги*, было образовано, въ находившемся тамъ зеселеніи, управленіе этими степями, и самое заселеніе переименовано въ *Ново-Миргородъ*, въ честь своей метрополіи. По крайней-мѣрѣ трудно допустить, чтобы это названіе было дано пришедшими сюда сербами, потому что они вообще называли отведенныя имъ деревни, именами своихъ прежнихъ мѣстъ жительства, на военной австрійской границѣ.

11 января 1752 года, сѣверная часть этихъ степей была названа Новой Сербіею и полковникъ Хорватъ назначенъ начальникомъ ея; всѣмъ прежнимъ поселенцамъ этихъ земель велѣно выселиться и кромѣ сербовъ, волоховъ, болгаръ, и другихъ при-Дунайскихъ славянъ, никому не позволено здѣсь вновь селиться. Ново-Миргородъ былъ избранъ Хорватомъ главнымъ мѣстомъ правленія Новой Сербіи и, для обезпеченія отъ набѣговъ татаръ, выстроенъ имъ земляной шанецъ, на мѣстѣ нынѣшней соборной, городской площади. Въ 1753 году пришли сюда выходцы военной границы, а въ 1756 году присоединились къ нимъ и черногорцы. Въ 1759 году, въ Ново-Миргородѣ была открыта канцелярія Ново-Сербскаго поселенія, какъ главное присутственное мѣсто въ краѣ. При преобразованіи поселенныхъ полковъ, въ 1760 году, учрежденъ былъ въ Ново-Миргородѣ гарнизонъ и назначена была штабъ-квартира Чернаго гусарскаго полка. Гарнизонъ состоялъ изъ одной гренадерской и трехъ пандурскихъ ротъ, въ 200 человѣкъ каждая. 22 марта 1764 года Новая-Сербія упразднена, а жителямъ Ново-Миргорода велѣно вписаться въ цехи, съ цѣлью развитія городской торговли, въ тоже время, здѣсь учреждено пограничное коммиссарство. Въ 1773 году Ново-Миргородскіе жители просили дозволенія, исключить Ново-Миргородъ изъ числа шанцовъ и сдѣлать его городомъ,—желаніе ихъ было исполнено. Въ слѣдующемъ году посѣтилъ его академикъ Гюльденштедтъ и нашелъ въ немъ 3 церкви и 600 дворовъ. Въ 1775 году, изъ заштатнаго города Елисаветинской провинціи, Ново-Миргородъ былъ сдѣланъ заштатнымъ городомъ Екатеринославскаго, а въ

1781 — Ольвіопольскаго уѣзда. Затѣмъ, при образованіи Екатеринославскаго намѣстничества, въ 1784 году, открывается, что Ново-Миргородъ не былъ уже городомъ, потому что, въ распоряженіяхъ того времени говорится, что мѣстечко Ново-Миргородъ оставить посадомъ, но учредить въ немъ ратушу, для тамошнихъ купцовъ и мѣщанъ. При учрежденіи же Вознесенской губерніи, онъ былъ сдѣланъ уѣзднымъ городомъ, и временно въ немъ открыты губернскія присутственныя мѣста, а въ 1797 году, при Императорѣ Павлѣ I, переведено въ Ново-Миргородъ изъ Екатеринослава, епархіальное управленіе; въ 1799 году эта епархія названа *Новороссійскою и Днѣпровскою*. Съ упраздненіемъ Вознесенской губерніи, Ново-Миргородъ сдѣлался заштатнымъ городомъ Елисаветградскаго уѣзда, а съ переименованіемъ епархіи въ *Екатеринославскую, Херсонскую и Таврическую*, въ 1804 году, пребываніе архіереевъ обратно перенесено въ Екатеринославъ.

Въ 1819 году Ново-Миргородъ вошелъ въ составъ военнаго поселенія, и исключенъ изъ гражданскаго вѣдомства, а въ 1834 году сдѣланъ военнымъ городомъ, вновь открытаго Бобринецкаго уѣзда.

Ново-Миргородъ лежитъ подъ 48°, 47', 10'' сѣверной широты и 1°, 18', 13'' восточной долготы, по Пулковскому меридіану (*). Разстояніе его отъ С. Петербурга 1,485 3/4, отъ Москвы 1,124 1/4 и отъ Херсона 285 1/4 верстъ. Ново-Миргородъ находится на почтовой дорогѣ изъ Кіева въ Одессу, Николаевъ и Крымъ.

Жителей въ Ново-Миргородѣ, по показанію ревизій, было слѣдующее число:

	Православной вѣры.		Иновѣрцевъ.		Всего.	
	Муж.	Жен.	Муж.	Жен.	Муж.	Жен.
По 7-й ревизіи:	167	167	36	31	203	198
— 8-й —	непоказ.		непоказ.		непоказ.	
— 9-й —	—		—		—	
— 10-й —	158	непоказ.	—		158	непоказ.

Такимъ образомъ и здѣсь, подобно тому какъ въ Вознесенскѣ, ревизское населеніе не можетъ дать понятія о дѣйствительной населенности города, и по однѣмъ и тѣмъ же причинамъ. Въ 10-ю ревизію вошли только одни мѣщане: 3 м. п., находящихся на срочной льготѣ и 155 м. пола не положенныхъ въ окладъ. Между тѣмъ въ еще 1846 году, въ Ново-Миргородѣ числилось, за исключеніемъ мѣщанъ, 1,685 м. п., 1,898 ж. п., всего 3,583 обоихъ половъ душъ, именно:

Духовенства бѣлаго	14 муж.	13 жен.
Купцовъ 3-й гильдіи	8 —	15 —
Разночинцевъ	90 —	76 —
Отставныхъ нижнихъ чиновъ . .	27 —	19 —
Кантонистовъ	62 —	—
Военныхъ поселянъ	1,484 —	1,775 —

(*) Для астрономическаго опредѣленія взятъ соборъ.

Соображая это населеніе съ показаніемъ 10-й ревизіи, въ Ново-Миргородѣ можно положить около 4,000 душъ обоихъ половъ. Но надобно замѣтить, что здѣсь не были еще показаны, находившіеся на жительствѣ въ городѣ, чины военнаго вѣдомства и нѣкоторые постоянно жительствующіе дворяне съ ихъ семействами и прислугою. Здѣсь находилось управленіе 4-хъ округовъ и помѣщались штабы: дивизіонный, бригадный, полковой, окружной и волостной, и, кромѣ того, тутъ же находился госпиталь, съ чиновниками и прислугою при немъ. Въ общей сложности служащее населеніе составляло не менѣе 1,000 душъ обоихъ половъ. Въ настоящее время, хотя нѣкоторыя управленія и выведены изъ Ново-Миргорода, но такъ какъ большая часть казенныхъ построекъ продана частнымъ лицамъ, то населеніе его никакъ нельзя положить менѣе 5,000 душъ обоихъ половъ. Новороссійскій же календарь едва-ли не преувеличиваетъ, говоря, что въ Ново-Миргородѣ находится 7,572 души обоихъ половъ, при чемъ цифра эта остается у него неизменною, какъ до ревизіи, такъ и послѣ нея.

По полученнымъ свѣдѣніямъ, въ 1857 году, въ Ново-Миргородѣ было:

Домовъ: каменныхъ, землебитныхъ и леймпачныхъ:	казенныхъ	25
	общественныхъ	8
	частныхъ .	2
деревянныхъ и фаферковыхъ:	казенныхъ .	76
	общественныхъ	267
	частныхъ .	102
	Всего . .	480

Изъ этого числа освобожденныхъ отъ постоя: домовъ общественныхъ: 122 и 36 частныхъ.

Въ городѣ находятся: двѣ каменныхъ церкви, исключая госпитальной и полковой; 19 вѣтряныхъ мельницъ и 1 топчакъ; 2 винныхъ погреба, 16 лавокъ, гостинница, 3 постоялыхъ двора, фабрика мѣдныхъ, духовыхъ, музыкальныхъ инструментовъ и кирпичный, мыльный и свѣчной заводы.

Торговля города незначительна; торгующее въ немъ купечество записано въ городахъ другихъ губерній и не имѣетъ большихъ капиталовъ. Несравненно важнѣе базары и торги въ м. Златополѣ, находящемся въ Кіевской губерніи, по другую сторону р. Выси; впрочемъ учрежденныя въ городѣ четыре ярмарки, особенно Дмитріевская, замѣчательны по своимъ оборотамъ; здѣсь преимущественно производится торгъ скотомъ, лошадьми и деревянными поделками.

Городской доходъ простирался, въ 1846 году, до 827 р. сер.

Ново-Миргородъ расположенъ въ долинѣ р. Выси, на лѣвой сторонѣ ея. Въ восточной части города долина эта имѣетъ ширину до ½ версты, а про-

тивъ западной оконечности болѣе 2-хъ верстъ. Высь имѣетъ весьма слабое теченіе, а весною, если и выходитъ изъ береговъ, то не причиняетъ вреда.

Лучшая часть города находится вдоль Бобровой улицы, по которой проходитъ почтовая дорога изъ Одессы и Херсона въ Кіевъ. При въѣздѣ въ нее, находится на правой сторонѣ, по скату горы—такъ называемой *архіерейскій садъ*; за нимъ госпиталь, далѣе—на право и на лѣво—цѣлый рядъ казенныхъ построекъ—не большихъ домиковъ, для помѣщенія начальниковъ, офицеровъ и разныхъ управленій, аккуратно отдѣланныхъ, чистенькихъ, соединенныхъ изразцовыми заборами. Вся эта улица обсажена, вдоль тротуаровъ, высокими пирамидальными тополями, липами, бѣлыми акаціями, а за красивыми огородами виднѣются довольно большіе и густые сады. Проѣхавъ полковую церковь и богадѣльню открывается площадь: въ право — ярмарочныя помѣщенія и базаръ; въ лѣво—обнесенный барьеромъ плацъ и возлѣ него каменный манежъ съ флигелями и гауптвахтами; нѣсколько далѣе—высокій соборъ, почти закрытый тополями. На этой площади прежде былъ шанецъ, а соборъ есть древнѣйшая въ краѣ церковь; въ немъ похороненъ Текели, покоритель Сѣчи. На этой площади и на Бобровой улицѣ ведущей отъ нея къ мосту на Выси, находятся лучшіе частные и казенные дома и лавки.

Въ право отъ Бобровой улицы, часть города находящаяся на скатѣ горы, называется *Бессарабіею*. Она состоитъ большею частью, изъ поселянскихъ калиберныхъ домиковъ. По лѣвую сторону Бобровой улицы, за *городскимъ садомъ*, находится соленое озеро *Лонго*, въ настоящее время высыхающее съ наступленіемъ первой лѣтней жары, а прежде извѣстное своею цѣлебною силою. Выше этого озера и внизъ по р. Выси, городъ называется *Черногоріею*. Онъ также состоитъ, почти исключительно, изъ поселянскихъ домиковъ. Здѣсь поселились черногорцы, вышедшіе сюда въ 1756 году. Посреди этого предмѣстья находится другое озеро, нѣсколько меньшее Лонго.

Вообще весь Ново-Миргородъ имѣетъ довольно привѣтливую наружность, которую ему придаютъ сады, какъ казенные, такъ и частные. Въ архіерейскомъ саду были прежде: архіерейскій домъ и церковь, на мѣстѣ которыхъ остались теперь только развалины. Не подалеку отъ Ново-Миргорода находится казенный питомникъ, замѣчательный растительностью деревъ, возлѣ котораго была учреждена образцовая ферма.

Городъ пользуется преимущественно колодезною водою, и въ ней недостатка не имѣетъ. Лучшая вода получается изъ архіерейскаго сада.

5. ново-георгіевскъ.

Военный городъ Александрійскаго уѣзда. Исторія Ново-Георгіевска весьма сходна съ исторіею Ново-Миргорода, съ тою только разницею, что

онъ былъ поставленъ въ болѣе благопріятныя обстоятельства, вслѣдствіе того, что не былъ избранъ административнымъ центромъ для управленія Новою-Сербіею, и находится на границѣ степей у большой судоходной рѣки.

Ново-Георгіевскъ есть самое древнее русское поселеніе въ здѣшнихъ степяхъ; его основали, подъ названіемъ Крылова, русскіе раскольники, бѣжавшіе изъ Россіи въ царствованіе Петра Великаго. Когда Капнистъ, вмѣстѣ съ де-Боксетомъ, объѣзжали здѣшнія степи, съ цѣлью выбора мѣстъ для укрѣпленій, въ Крыловѣ возведенъ былъ шанецъ, въ 1743 году. Съ образованіемъ Новой-Сербіи и Крыловъ вошелъ въ составъ ея; однако, не смотря на то, что здѣсь былъ штабъ, сначала пандурскаго пѣхотнаго, а потомъ желтаго гусарскаго полковъ, великороссіяне какъ-то успѣли отстоять свою осѣдлость. Въ 1774 году Гюльденштедтъ нашелъ въ Крыловѣ 1,000 дворовъ и 2 церкви. Въ слѣдующемъ году, Крыловъ вошелъ въ составъ вновь образованнаго Крюковскаго уѣзда. Въ 1784 году, онъ перешелъ въ вѣдомство вновь учрежденнаго Александрійскаго уѣзда. По представленію же графа Зубова, въ 1795 году, его сдѣлали городомъ и назвали Александріею. Это названіе онъ сохранялъ до 1806 года, когда былъ открытъ уѣздъ въ нынѣшней Александріи, а ему возвращено прежнее названіе Крылова. Въ 1820 году Крыловъ передали въ военное поселеніе, а въ 1834 году онъ былъ сдѣланъ военнымъ городомъ и названъ Ново-Георгіевскомъ, въ честь стоявшаго тамъ на поселеніи кирасирскаго военнаго ордена полка. Это послѣднее названіе скорѣе только оффиціальное, потому что и теперь городъ болѣе извѣстенъ подъ именемъ Крылова.

Ново-Георгіевскъ находится подъ 49°, 5' 31'' сѣверной широты и 2°, 46', 15'' восточной долготы, по Пулковскому меридіану (*). Разстояніе его отъ С. Петербурга 1,448, отъ Москвы 979 и отъ Херсона 356 верстъ. Онъ лежитъ внѣ почтовыхъ и торговыхъ дорогъ, такъ что къ нему нарочно проложена вѣтвь отъ станціи Павлыша; но зато находится въ 2 верстахъ отъ Днѣпра.

Ревизскаго населенія въ немъ считалось:

	Православнаго исповѣданія.		Иновѣрцевъ.		Всего.	
	муж.	жен.	муж.	жен.	муж.	жен.
Въ 7-ю ревизію:	1,295	1,200	„	„	1,295	1,200
— 8-ю —	1,400	1,402	„	„	1,400	1,402
— 9-ю —	1,668	1,672	9	13	1,777	1,685
— 10-ю —	2,132	не показано.	28	не показано	2,160	не показ.

(*) Опредѣлена каменная церковь на площади

Полагая въ ревизскомъ населеніи число душъ женскаго равнымъ числу душъ мужскаго пола, по 10-й ревизіи, лицъ вошедшихъ въ перепись могло быть 4,320 обоихъ половъ; но при этомъ вошли только слѣдующіе сословія:

Положенные въ окладъ: купцы 3 гильдіи:	христіане .	217	муж. пола
	евреи . .	13	„ „
мѣщане:	христіане .	1,465	„ „
На срочной льготѣ: мѣщане:	христіане	173	„ „
	евреи	7	„ „

Въ 1846 году въ Ново-Георгіевскѣ было, не вошедшихъ въ 10 ревизію; разныхъ сословій, 2,772 муж. 2,784 жен. пола душъ, именно:

Духовенства бѣлаго	7 муж.	5 жен.
Разночинцевъ	64 „	93 „
Отставныхъ нижнихъ чиновъ	12 „	14 „
Безсрочно-отпускныхъ: офицеровъ	5 „	4 „
нижнихъ чиновъ . . .	15 „	10 „
Кантонистовъ	57 „	„ „
Военныхъ поселянъ	2,612 „	2,658 „

Къ этому надобно присоединить еще не менѣе 500 душъ обоихъ половъ, служащихъ, военнаго вѣдомства, съ ихъ семействами и прислугою, потому что въ Ново-Георгіевскѣ постоянно помѣщаются полковой и волостной штабы, а прежде и окружной; кромѣ того, заводская промышленность его также привлекаетъ достаточное число работниковъ.

Вообще, при соображеніи всѣхъ этихъ условій, населеніе Ново-Георгіевска можно положить не менѣе 10,000 душъ обоихъ половъ. Между тѣмъ „Новороссійскій календарь“ постоянно показываетъ его въ 4,825 душъ обоихъ половъ (*).

Въ 1846 году въ Ново-Георгіевскѣ считалось 930 домовъ, изъ которыхъ было 41 казенныхъ; по свѣдѣніямъ же за 1857 годъ, въ немъ было:

Каменныхъ домовъ:	казенныхъ	17
	общественный	1
	частныхъ	3
Деревянныхъ домовъ:	казенныхъ	25
	общественныхъ	2
	частныхъ	700
	Всего	748

Изъ нихъ свободныхъ отъ постоя 516 частныхъ домовъ.

Нѣтъ сомнѣнія, что въ послѣднія свѣдѣнія не включены поселянскіе дома, находящіеся въ предмѣстьи города, чрезъ что и произошла подобная разница съ показаніемъ 1846 года.

(*) Въ «Ститистическихъ таблицахъ Россійской Имперіи за 1856 годъ.» (Спб. 1856 г). населеніе Ново-Георгіевска показано въ 6,188 душъ обоихъ половъ.

Въ Ново-Георгіевскѣ находится: 2 православныя церкви, 1 единовѣрческая и 1 часовенная; упраздненный военный госпиталь, предназначаемый для помѣщенія военнаго училища, и домъ призрѣнія бѣдныхъ; изъ торговыхъ заведеній: 10 лавокъ, 3 винныхъ погреба, гостинница, 4 постоялыхъ двора, 24 салотопенныхъ, 2 свѣчно-сальныхъ, 4 кирпичныхъ и 2 кожевенныхъ заводовъ; мельницъ: водяныхъ 3, вѣтряныхъ 25 и топчаковъ 3. Кромѣ того, на берегу Днѣпра находится лѣсная.

Главная торговля Ново-Георгіевска заключается въ предметахъ его заводской промышленности и по оборотамъ съ рогатымъ скотомъ, которая обнимаетъ капиталъ до 2.000,000 руб. сер. Лѣсная промышленность простирается до 400,000 руб. сер., а торговля солью еще менѣе. Внутренняя торговля незначительна. Вообще, за исключеніемъ ярмарочной торговли, внѣшніе и внутренніе обороты Ново-Георгіевска простираются до 3.000,000 руб. сер. Ярмарокъ въ году 8, но они не важны.

Ново-Георгіевскіе купцы овладѣли почти всею торговлею нижняго Днѣпра, такъ что капиталы ихъ заключаются въ лѣсныхъ, южныхъ портовъ, въ каботажныхъ судахъ, въ складахъ соли и въ нѣкоторыхъ недвижимыхъ имуществахъ, что въ общей сложности составляетъ также сумму въ нѣсколько милліоновъ рублей.

При всемъ томъ доходы города ничтожны, сколько можно судить по 1846 году, когда въ пользу его поступило всего 1,390 руб. сер.

Промышленное значеніе Ново-Георгіевска заключается въ томъ, что жители его, отъ купца, владѣющаго сотнями тысячъ рублей, до небогатаго мѣщанина, промышляютъ во всѣхъ окрестныхъ мѣстахъ, и для этого посѣщаютъ всѣ ближайшія села и города, во время ярмарокъ, базаровъ и пр. покупаютъ цѣлые гурты скота, или разные предметы сельскаго хозяйства, хотя бы это было нѣсколько фунтовъ коровьяго масла, перьевъ или щетины. Предметы эти свозятся въ Ново-Георгіевскъ, лишь на время, до образованія изъ нихъ партій, и, чаще всего, самими же жителями отвозятся отсюда для продажи въ другія мѣста. Отъ этого самъ по себѣ городъ ничѣмъ не напоминаетъ присутствія значительныхъ капиталовъ и такъ какъ въ немъ нѣтъ зажиточнаго высшаго сословія, то незамѣтно и роскоши.

Городъ расположенъ вдоль праваго берега Тясьмина, на песчаномъ грунтѣ, внизу степей, которыя съ южной стороны его, образуютъ высокую и крутую гору.

Собственно городъ находится въ $2^1/_2$ верстахъ отъ Днѣпра, надъ самымъ Тясьминомъ, занимая до 1 квадратной версты пространства; здѣсь живетъ русское купечество и мѣщане, которые также состоятъ, почти исключительно, изъ Великороссіянъ. Въ этой части города находятся всѣ 4 церкви,

изъ которыхъ двѣ каменныя, на двухъ смежныхъ площадяхъ. Между купеческими домами встрѣчаются нѣкоторые двухъ-этажные; вообще же городъ построенъ неправильно. Подъ горою, къ югу отъ города, и къ западу отъ него, вверхъ по Тясьмину на $2^1/_2$ версты, тянутся постройки Херсонскаго поселенія и поселянскіе домики. Садики, встрѣчающіеся возлѣ нихъ, сообщаютъ довольно пріятный видъ всему Ново-Георгіевску. Поселяне большею частью Украинцы. На горѣ, въ полуверстѣ отъ города, упраздненный каменный госпиталь, а еще далѣе рощи, остатки уцѣлевшихъ лѣсовъ.

Климатъ въ Ново-Георгіевскѣ, не смотря на низменное положеніе города, очень здоровъ. Съ юга онъ закрытъ возвышенностью степей отъ вреднаго степнаго вліянія, а на сѣверъ открывается передъ нимъ обширная Днѣпровская долина, которая, по лѣвую сторону Тясьмина, состоитъ изъ песчаныхъ кучугуровъ, а выше города переходитъ въ болота.

Въ 7 верстахъ отъ Ново-Георгіевска находится замѣчательный кожевенный заводъ, въ дер. Скубіевкѣ, на р. Цибульникѣ, въ верстѣ отъ впаденія ея въ Днѣпръ. Заводъ этотъ не вошелъ въ представленное нами обозрѣніе кожевеннаго производства, потому что онъ открытъ только въ 1860 году. Обороты этого завода должны превзойти производительность всѣхъ кожевенныхъ заводовъ края, которые еще болѣе упали послѣ сдѣланнаго нами описанія, а усовершенствованный способъ выдѣлки кожъ, безъ сомнѣнія, доставитъ этому заводу, на югѣ Россіи, первое мѣсто. Онъ основался на капиталы помѣщиковъ Александрійскаго уѣзда и находится подъ управленіемъ отставнаго генералъ-маіора Картавцова.

в. Подвѣдомственный главному правленію черноморскаго флота и портовъ.

1. Николаевъ.

Военный портовый городъ, Херсонскаго уѣзда, съ комендантскимъ управленіемъ. Въ память штурма Очакова, на 6 декабря 1788 года, городъ названъ былъ по имени святителя св. Николая Чудотворца.

Съ пріобрѣтеніемъ низовыхъ степей, между Днѣпромъ и Бугомъ, Херсонъ былъ избранъ для строенія судовъ Черноморскаго флота, а послѣ занятія Крыма, Севастополь сдѣлался портомъ для стоянки и починки ихъ. Дороговизна и затруднительность доставки лѣса въ Севастополь изъ Таганрога, а также постоянная необходимость килевать суда черезъ каждые два года, по причинѣ порчи ихъ отъ морскихъ червей, заставили Потемкина искать болѣе удобнаго пункта. Избранное оберъ-кригсъ-коммисаромъ полковникомъ Фалѣевымъ мѣсто нынѣшняго Николаева, для учрежденія адмиралтейства, обратило

вниманіе Потемкина; оно понравилось, еще болѣе тѣмъ, что тутъ же находился обильный родникъ превосходной воды и самая мѣстность пользовалась здоровымъ климатомъ. Къ тому же, избранное мѣсто находилось не далеко отъ Очакова, возлѣ котораго онъ стоялъ съ арміею. 21 іюля 1788 года, данъ былъ первый ордеръ объ устройствѣ верфи на Ингулѣ и заготовленіи лѣса для двухъ 56-ти пушечныхъ кораблей. Желая ознаменовать день взятія Очакова, Потемкинъ назвалъ вновь возводимую верфь Николаевымъ. На построеніе адмиралтейства, зданія котораго должны были быть приспособлены къ оборонѣ, нарочно были присланы плѣнные турки вмѣстѣ съ выписанными мастеровыми.

Тогда же Потемкинъ намѣренъ былъ углубить Ингулъ, открыть въ Николаевѣ морской кадетскій корпусъ на 360 воспитанниковъ, кораблестроительное училище на 50 учениковъ съ тѣмъ, чтобы посылать ихъ и за границу, и школу на 100 человѣкъ для различныхъ мастеровъ; откупить у частныхъ владѣльцевъ, въ окрестностяхъ, землю, для поселенія 2,000 мастеровъ и 1,000 каменьщиковъ, чтобы невыписывать рабочихъ изъ внутреннихъ губерній имперіи; для рубки корабельныхъ лѣсовъ Потемкинъ отдалъ 552 человѣка своихъ крестьянъ въ распоряженіе адмиралтейства, и поселилъ ихъ въ слободахъ: Знаменкѣ, Богдановкѣ и Водяной; къ послѣдней изъ нихъ приписалъ и свои земли. Кромѣ того, на разныя потребности флота, Потемкинъ выдавалъ свои деньги и лѣсъ.

Дѣятельность Николаевскихъ верфей была такъ велика, что въ теченіе самой войны, успѣли уже спустить достаточное число кораблей; первый изъ нихъ—*фрегатъ Св. Николая* спущенъ 25 августа 1790 года.

Желая дать вмѣстѣ съ тѣмъ и промышленное развитіе Николаеву, Потемкинъ имѣлъ въ виду исходатайствовать ему право свободной торговли, по-крайней-мѣрѣ на 20 лѣтъ. Для доставленія же пріюта ветеранамъ, онъ предполагалъ открыть, въ окрестностяхъ города, Спасо-Николаевскій монастырь.

Въ 1790 году Николаевъ былъ сдѣланъ уѣзднымъ городомъ вновь образованнаго Николаевскаго уѣзда, изъ частей Херсонскаго и Елисаветградскаго. Къ концу этого года, почти всѣ, первоначально предположенныя, зданія адмиралтейства, по берегамъ Ингула, были окончены и соединены каменными стѣнами, въ томъ видѣ, въ какомъ и нынѣ большая часть изъ нихъ существуетъ. Въ исходѣ слѣдующаго года, были построены многіе казенные и частные дома и гостинный дворъ; тогда же заложена каменная церковь, по образцу Софійскаго Адріанопольскаго храма, окончательно отдѣланная въ 1794 году; она освящена во имя Св. Григорія Великомученика Великія Арменіи.

Вмѣстѣ съ необыкновенно быстрымъ построеніемъ города, шло также быстро и заселеніе его: независимо отъ водворявшихся здѣсь по собственному желанію, выписывались и переводились сюда изъ разныхъ мѣстъ мастеровые и техники по части кораблестроенія.

Смерть Потемкина недозволила осуществиться многимъ изъ его плановъ относительно Николаева, но построеніе и заселеніе города продолжалось и послѣ смерти его также дѣятельно. Въ завѣдываніе черноморскимъ флотомъ и портами вступилъ адмиралъ Мордвиновъ, и, въ 1795 году, морское управленіе переведено изъ Херсона въ Николаевъ.

Въ этомъ же году, при образованіи Вознесенской губерніи, Николаевскій уѣздъ упраздненъ, а г. Николаевъ вошелъ въ составъ Херсонскаго уѣзда, въ которомъ находится и по настоящее время. Только въ 1802 году онъ былъ сдѣланъ губернскимъ городомъ вновь открытой Николаевской губерніи, но по недостатку помѣщеній для губернскихъ присутственныхъ мѣстъ, они были открыты въ Херсонѣ, въ 1803 году, отъ котораго и получила губернія свое настоящее названіе.

Николаевъ находится подъ 40°, 58', 31'' сѣверной широты и 1°, 40', 11'' восточной долготы, по Пулковскому меридіану (*). Разстояніе его отъ С. Петербурга 1,709½, отъ Москвы 1,240, отъ Херсона 62 и отъ Одессы 115½ верстъ; городъ лежитъ при впаденіи Ингула въ Бугъ, на почтовыхъ дорогахъ изъ Одессы и Херсона въ Елисаветградъ.

Городъ имѣетъ всей земли 17,336 десятинъ, именно:

	Десятинъ.
полей	9,604
лѣса дровянаго казеннаго.	14
23 казенныхъ сада . .	814
67 частныхъ садовъ . .	145
выгона	4,560
песка	132
болотъ	118
подъ оврагами и камнемъ.	233
подъ водою	1,206
подъ строеніями . . .	201
подъ дорогами	128
подъ огородами . . .	186

На городской землѣ находится 5 хуторовъ.

По указанію резизій число жителей въ Николаевѣ простиралось:

(*) Опредѣленъ соборъ Св. Григорія. По каталогу Струве Николаевская обсерваторія находится подъ 46°, 58', 21'' сѣверной широты и 1°, 39,. 8'' восточной долготы, по Пулковскому меридіану.

	Православной вѣры.		Иновѣрцевъ		Всего.	
	муж.	жен.	муж.	жен.	муж.	жен.
По 7-й ревизіи	2,394	2,359	40	35	2,434	2,394
— 8-й —	3,218	3,220	17	21	3,235	3,241
— 9-й —	3,921	3,912	23	24	3,944	3,936
— 10-й —	7,540	не показано	34	не показано	7,574	не показано.

Но здѣсь показано только вошедшее въ ревизію населеніе. Изъ иновѣрцевъ же только въ послѣднюю ревизію показаны евреи, и именно всего 4, потому что они недавно только получили дозволеніе здѣсь селиться. Страсть евреевъ вмѣшиваться рѣшительно во всѣ операціи, въ которыхъ участвуетъ казна, — было поводомъ, что мѣстное морское начальство, настоятельно ходатайствовало объ удаленіи ихъ изъ Николаева, на что и послѣдовало Высочайшее повѣленіе. Караимамъ же напротивъ того, дозволено здѣсь жить на особыхъ привиллегіяхъ такъ, какъ своею испытанною честностью они заслужили всеобщее уваженіе.

Полагая, что и въ 10-й ревизіи женское населеніе, вошедшихъ въ перепись сословій, могло равняться ревизскому мужскому, — въ это время въ Николаевѣ могло быть 15,148 душъ обоихъ половъ. Численность этихъ сословій была слѣдующая:

	Мужескаго.
Положенныхъ въ окладъ: 1-й гильдіи: христіанъ . .	1
2-й — — . . .	1
3-й — — . . .	289
евреевъ . . .	1
караимовъ . .	15
мѣщанъ: христіанъ. . .	4,068
караимовъ . .	15
Состоящихъ на срочной льготѣ: купцовъ: 2-й гильдіи, христіанъ . .	3
3-й — — . . .	1
мѣщанъ: христіанъ. . .	860
евреевъ . . .	3
Неположенныхъ въ окладъ: почетныхъ гражданъ, христіанъ . .	43
мѣщанъ, христіанъ . .	2,232
вольныхъ матросовъ. . .	42 (*)

(*) Какъ интересный фактъ, приводимъ для сравненія указаніе градской полиціи о числѣ жителей въ Николаевѣ, во время 10-й ревизіи:

	Муж.	Жен.
Дворянъ	190	285
Чиновниковъ и приказнослужителей	336	365
Разночинцевъ	27	48
Священнослужителей и ихъ семействъ	27	46
Церковнослужителей и ихъ семействъ	39	40
Почетныхъ гражданъ	30	44
Купцовъ православной вѣры: 1-й гильдіи . . .	11	6
2-й — . . .	8	12
3-й — . . .	110	52
Купцовъ христіанъ, иновѣрцевъ: 3-й — . . .	5	7

Въ это же время, по свѣдѣніямъ доставленнымъ главнымъ управленіемъ черноморскаго вѣдомства, въ Николаевѣ находилось на жительствѣ разныхъ командъ морскаго вѣдомства, съ ихъ семействами: 12,620 муж. 4,775 жен., всего 17,395 обоихъ половъ душъ; именно:

Въ портовомъ городѣ Николаевѣ.	Всѣхъ командъ черноморкаго вѣдомства. Офицеровъ съ ихъ семействами. муж.	жен.	Нижнихъ чиновъ съ ихъ семействами. муж.	жен.
Флотскихъ экипажей	228	119	3,239	268
2-го учебнаго морскаго экипажа	15	10	978	19
Хора музыкантовъ	2	1	57	14
Гардемаринской роты	11	5	81	8
Корпуса флотскихъ штурмановъ	118	89	102	7
Корпуса корабельныхъ инженеровъ	55	30	72	10
Корпуса инженеръ-механиковъ	27	20	20	13
Корпуса морской артиллеріи:				
Состоящіе по артиллеріи, судовой части и по арсенальнымъ ротамъ	116	56	57	21
Арсенальной № 6 роты	24	26	319	213
Первой половины лабораторной № 2 роты	23	31	248	7
Ластовыхъ экипажей	65	43	1,465	461
Портовыхъ ротъ	19	26	475	253
Николаевской госпитальной роты	„	„	130	49
Рабочихъ экипажей	406	446	4,126	2,476
Итого.	1,109	902	11,369	3,819

На основаніи этихъ свѣдѣній неселеніе Николаева простиралось до 32,543 душъ обоихъ половъ.

Но сюда еще не вошли: сословіе отставныхъ офицеровъ, чиновниковъ и нижнихъ чиновъ морскаго вѣдомства, съ ихъ семействами и прислугою, духовенство, мастеровые находящіеся на заработкахъ и временно-жительствую-

---

купцовъ не христіанъ 3-й	—	12	27
Объявившихъ капиталъ		73	5
Мѣщанъ и посадскихъ		3,681	3,698
Цеховыхъ		223	958 (?)
Адмиралтейскихъ поселянъ		24	30
Вольныхъ матросовъ		41	37
Однодворцевъ.		16	11
Нижнихъ чиновъ: отставныхъ		2,066	1,740
безсрочныхъ		724	524
временно-отпускныхъ.		122	110
Солдатскихъ дѣтей		1,278	»
Иногородныхъ: купцовъ		24	50
мѣщанъ		309	220
Иностранныхъ подданныхъ		49	71
Всего		9,425	8,386

*

щіе по собственнымъ дѣламъ. Мы не рѣшаемся, за этими цифрами, обратиться къ приведенному въ примѣчаніи показанію городской полиціи, а пользуемся другими свѣдѣніями.

Въ 1846 году въ Николаевѣ, кромѣ находившихся въ немъ командъ морскаго вѣдомства, съ ихъ семействами, считалось 38,618 душъ обоихъ половъ, именно:

Духовенства бѣлаго *	122 муж.	89 жен.
Дворянъ потомственныхъ * . .	884 —	622 —
— личныхъ *	577 —	396 —
Почетныхъ гражданъ	3 —	6 —
Купцовъ 1-й гильдіи	7 —	18 —
— 2-й —	5 —	14 —
— 3-й —	80 —	72 —
Мѣщанъ и посадскихъ. . . .	9,822 —	7,027 —
Разночинцевъ *	812 —	512 —
Крестьянъ удѣльныхъ *	96 —	18 —
— помѣщичьихъ * . . .	967 —	728 —
— разныхъ наименованій *	2,622 —	2,021 —
Адмиралтейскихъ *	654 —	605 —
Вольныхъ матросовъ	32 —	18 —
Отставныхъ нижнихъ чиновъ * . .	2,177 —	2,684 —
Безсрочно-отпускныхъ нижнихъ чиновъ *	320 —	195 —
Кантонистовъ	84 —	„ —
Колонистовъ *	159 —	125 —
Иногородныхъ *	2,594 —	571 —
Иностранцевъ *	542 —	408 —
Итого .	22,559 муж.	16,129 жен.

Изъ этого числа, сословія означенныя * не вошли въ приведенное выше исчисленіе 10-й ревизіи; въ общей сложности они составляли тогда 12,526 муж. и 8,974 жен., а всего 21,500 душъ обоихъ половъ. Въ промежуткѣ же времени между 9-й и 10-й ревизіями, населеніе Николаева обыкновенно считали отъ 38 до 44 тысячъ душъ.

Чтобы опредѣлить его для настоящаго времени, имѣя цифры ревизскаго населенія и лицъ находящихся на службѣ въ разныхъ командахъ морскаго вѣдомства, съ ихъ семействами, на столько вѣрныя, на сколько это возможно только у насъ, мы рѣшаемся, относительно численности прочихъ сословій, сообразоваться съ указаніемъ 1846 года. И такъ, имѣя цифры неподверженныя сомнѣнію: 20,194 муж. пол. и 12,349 жен. пол., всего 32,543 душъ обоихъ половъ, если прибавимъ къ нимъ 12,526 м. п. и 8,947 ж. п. душъ, жителей прочихъ сосло-

вій, по исчисленію 1846 года, нынѣшнее населеніе Николаева будетъ простираться до 32,720 м. п. и 21,323 ж. п., всего до 54,043 душъ обоихъ половъ (1). Для провѣрки этой цифры обращаемся къ исчисленію въ немъ жилыхъ зданій.

По свѣдѣніямъ градской полиціи, въ 1858 году, въ Николаевѣ съ его 5-ю хуторами было:

домовъ:	каменныхъ:	казенныхъ	132
		общественныхъ	3
		частныхъ	2,977
	деревянный	казенный	1
битыхъ изъ земли и камышовыхъ		частныхъ	2,803
		Всего . .	5,916 (2)

Выше мы замѣтили, при описаніи другихъ городовъ, что, вообще, на городской домъ приходится около 8 душъ жителей; эта послѣдняя цифра о численности домовъ, совершенно подтверждаетъ наше опредѣленіе относительно населенности Николаева, потому что въ числѣ казенныхъ зданій находится въ немъ: 1 вмѣщающее до 2,200 человѣкъ; 2 въ которыхъ живутъ, въ каждомъ, до 1,200 человѣкъ; 1 вмѣщающее отъ 300 до 400 человѣкъ; 1 отъ 200 до 300 человѣкъ; 10 въ которыхъ живутъ отъ 70 до 200 человѣкъ и 26 вмѣщающихъ отъ 50 до 70 человѣкъ, каждое, вообще же, даже частные дома въ Николаевѣ довольно помѣстительны.

Николаевъ расположенъ очень сосредоточенно, на пространствѣ до 10 квадратныхъ верстъ. Безъ сомнѣнія, послѣ Одессы, это лучшій городъ края.

Онъ находится подъ особымъ управленіемъ Николаевскаго военнаго губернатора, который вмѣстѣ съ тѣмъ завѣдываетъ морскою частью въ немъ, на правахъ главнаго командира черноморскаго флота и портовъ. Въ 1858 году, Новороссійскій и Бессарабскій генералъ-губернаторъ графъ Строгоновъ, ходатайствовалъ о подчиненіи Николаева, по гражданскому управленію, главному начальнику края, на что, по положенію комитета министровъ, послѣдовало Высочайшее опредѣленіе, дабы Николаевскій военный губернаторъ, по гражданскому управленію городомъ, находился въ тѣхъ же отношеніяхъ къ Новороссійскому и Бессарабскому генералъ-губернатору, какія установлены между Кронштадтскимъ военнымъ губернаторомъ и С Петербургскимъ военнымъ генералъ-губернаторомъ.

---

(1) Въ «статистическихъ таблицахъ Россійской Имперіи за 1856 годъ» (Спб. 1858 г.) населеніе Николаева показано въ 25,785 м. п. и 18,495 ж. п., всего 44,280 об. п. душъ, если въ это число не были включены морскія команды съ ихъ семействами, то все населеніе его могло простираться до 61,675 душъ обоихъ половъ.

(2) Всѣ частные дома несутъ постой, за исключеніемъ 79, принадлежащихъ священно и церковнослужителямъ, бѣднымъ вдовамъ или совершенно ветхихъ, и 12 вновь выстроенныхъ, коимъ дана 8-лѣтняя льгота.

Николаевъ имѣетъ 9 православныхъ каменныхъ церквей, 1 костелъ, 1 красивую лютеранскую церковь, 1 караимскую синагогу и 1 еврейскую. Изъ учебныхъ заведеній: штурманскую роту, гардемаринскую роту, флотское училище юнговъ, училище для дочерей нижнихъ военныхъ чиновъ, уѣздное училище, мужское приходское училище, мужской пансіонъ, приходское дѣвичье училище, 2 женскихъ пансіона, 3 приходскихъ женскихъ школъ, школу при лютеранской церкви, для дѣтей обоихъ половъ, женское благотворительное общество для пособія бѣднымъ, городскую больницу, богадѣльню и морской госпиталь; изъ исправительныхъ заведеній: городскую тюрьму и острогъ, принадлежащій морскому вѣдомству. Въ городѣ же находится: обсерваторія, 4 казенныхъ библіотеки (въ томъ числѣ офицерская Севастопольская), гидрографическое депо, и кабинеты: моделей морскихъ судовъ, физическій, нумизматическій и собраніе разныхъ рѣдкостей. Вообще, по средствамъ для образованія, Николаевъ находится въ очень благопріятномъ положеніи.

Изъ промышленныхъ заведеній въ немъ считается: 200 лавокъ, 99 разныхъ торговыхъ заведеній, 75 погребовъ, 3 аптеки, 43 питейныхъ домовъ, 11 гостинницъ и 16 постоялыхъ дворовъ. Заводская промышленность также довольно обширна, даже не включая сюда разныхъ учрежденій морскаго вѣдомства; именно, въ самомъ городѣ и его окрестностяхъ находится: 9 салгановъ, 5 свѣчно-сальныхъ, 1 мыльный и 3 черепичныхъ завода, 2 ваточныхъ фабрики, 1 шерстомойка, 3 паровыя мукомольныя мельницы, 78 вѣтряныхъ и 2 топчака.

Торговля внутренняя—предметами мѣстнаго потребленія, простирается отъ $1^1/_2$ до 2 милліоновъ рублей въ годъ; на заводахъ и фабрикахъ, при полномъ дѣйствіи ихъ, можетъ обрабогываться разныхъ цѣнностей свыше чѣмъ на милліонъ рублей серебромъ; но, на самомъ дѣлѣ, по недостатку капиталовъ, размѣры производства бываютъ значительно меньше и иногда даже менѣе чѣмъ на 500,000 руб. сер. въ годъ.

Торговля внѣшняя, кромѣ отпуска означенныхъ заводскихъ произведеній, которыя частью потребляются и на мѣстѣ, заключается преимущественно въ хлѣбныхъ операціяхъ. Въ 1858 году, отправлено изъ Николаева въ Одессу и частью въ Севастополь, 350 судовъ, пароходовъ и баржей, съ разнаго рода хлѣбомъ и мукою, всего 142,000 четвертей, что составляетъ цѣнность не ниже 500,000 руб. сер. по матеріальной стоимости этихъ предметовъ, при покупкѣ въ Николаевѣ. Кромѣ того, хлѣбъ отправляется, съ прекращеніемъ навигаціи, и сухимъ путемъ; къ тому же времени составляются обыкновенно большія партіи рыбы, для отвоза внутрь имперіи.

Взамѣнъ этихъ произведеній, привозится въ Николаевъ лѣсъ, дрова и соль, изъ которыхъ послѣдняя идетъ еще вверхъ по Бугу, до Вознесенска.

Ярмарокъ въ Николаевѣ нѣтъ, что представляетъ для здѣшняго края весьма рѣдкое явленіе; но зато базары въ немъ, по понедѣльникамъ и пятницамъ, очень оживлены.

Вообще, внутренняя торговля Николаева находится въ соперничествѣ со внѣшнею, по размѣрамъ своихъ оборотовъ, такъ что можно считать ихъ равносильными, т. е. что каждая изъ нихъ представляетъ годовой оборотъ отъ $1^1/_2$ до 2 милліоновъ рублей.

Въ этой торговлѣ Николаева, не была показана дѣятельность его по предметамъ заготовленій для различныхъ морскихъ учрежденій; казенные подряды составляли до 1857 года, ежегодно, сумму въ 7.000,000 руб. сер., а иногда и болѣе. Это обстоятельство и придало особое значеніе Николаеву, который стоитъ теперь, по населенности, въ числѣ первыхъ городовъ имперіи.

Съ 1857 года, и даже нѣсколько ранѣе, положеніе Николаева во многомъ измѣнилось: размѣры черноморскаго флота не требовали уже прилива такихъ капиталовъ; цѣлыя команды переводились въ порты Балтійскаго, Бѣлаго и Каспійскаго морей; построеніе судовъ почти прекратилось, однимъ словомъ, Николаевъ лишился той дѣятельности, которая создала его, чрезъ что онъ принялъ какой-то мертвый видъ. Самые дома начали пустѣть, такъ какъ владѣльцы ихъ продолжаютъ службу въ другихъ мѣстахъ имперіи.

Такимъ образомъ, Николаеву грозитъ почти та же участь, какая постигла Херсонъ — съ перенесеніемъ изъ него всѣхъ морскихъ учрежденій; впрочемъ, морское начальство начало изыскивать всѣ способы, чтобы поднять его внутреннюю жизнь и сохранить ему прежній видъ.

Прежде всего было обращено вниманіе на возбужденіе его торговой дѣятельности; прекращеніе порто-франко въ Одессѣ, въ 1857 году, какъ будто обѣщало, что чрезъ то представится болѣе возможности Николаеву войти въ прямыя сношенія съ заграничными покупщиками. На дѣлѣ вышло иначе, оказалось, что долговременное существованіе порто-франко въ Одессѣ организовало въ ней цѣлую систему торговыхъ отношеній, которыя могли быть измѣнены только значительными или по крайней мѣрѣ равносильными ей капиталами. Послѣдовавшій же за тѣмъ подрывъ Одесской торговлѣ, потянулъ капиталы ея на западъ, въ Галацъ, а Николаевъ, какъ восточный пунктъ, еще далѣе сталъ отъ сношеній съ западомъ.

Неудавшіяся попытки поднять внѣшнюю торговлю Николаева, смѣнились заботою объ усиленіи внутренней его дѣятельности, и вотъ, послѣ долговременнаго запрещенія, евреи, всѣхъ гильдій и ремеслъ, получили дозволеніе вновь поселиться въ немъ. Дѣйствительно, они оказали ту услугу, что дома, оставленные владѣльцами ихъ, начали лучше продаваться; но надо помнить, что еврейскія богатства создаются, не вслѣдствіе способности ихъ приводить въ движе-

ніе капиталы, а только отъ умѣнія ихъ стать въ извѣстныя отношенія между жителями, и извлекать изъ этого барыши; такимъ образомъ, они не увеличиваютъ капиталы той мѣстности куда поселяются, а отвлекаютъ ихъ отъ прежнихъ оборотовъ.

Наконецъ, когда попытки торговаго оживленія Николаева оказались тщетными, начали думать о томъ, чтобы сдѣлать его центромъ просвѣщенія въ Новороссіи — и ходатайствовали объ учрежденіи въ немъ университета. По настоящее время вопросъ этотъ не рѣшенъ (*).

Николаевъ находится на двухъ полуостровахъ образуемыхъ теченіемъ Бугскаго лимана и рѣки Ингула; главный полуостровъ, отъ котораго отдѣляется на сѣверъ меньшій, имѣетъ въ перешейкѣ, между лиманомъ и Ингуломъ, до $2^1/_2$ верстъ и разширяется на западѣ слишкомъ на 5, имѣя въ длину $6^1/_2$ верстъ. Перешеекъ этотъ замыкаетъ каменная стѣна въ 1,457 сажень длиною, которая и отдѣляетъ степи отъ города. Въ этой стѣнѣ находятся единственныя ворота—для почтовой дороги изъ Херсона въ Николаевъ, когорая вмѣстѣ съ тѣмъ есть и единственный сухой путь, соединяющій городъ съ степью. Меньшій полуостровъ отдѣляется отъ большаго на сѣверъ и имѣетъ, на протяженіи 4 верстъ, ширину отъ 400 до 500 сажень; его омываетъ съ трехъ сторонъ Ингулъ; къ западу отъ него, съ праваго берега надъ—ингульскихъ степей, отдѣляется на югъ подобный же, постепенно понижающійся, полуостровъ. Вдоль его проходитъ почтовая дорога изъ Елисаветграда въ Николаевъ.

Подъѣзжая съ этой стороны къ Николаеву, послѣ огромнаго пространства безводныхъ и безлѣсныхъ степей, къ сѣверу отъ него лежащихъ, открывается на право видъ на Бугскій лиманъ, отъ $1^1/_2$ до 3 верстъ шириною и до 9 верстъ вдаль, по длинѣ двухъ колѣнъ его; между ними, на противоположномъ берегу, находится мѣстечко Варваровка съ обширными плантаціями. Послѣ этой массы воды, вдоль дороги, встрѣчаются, кое-гдѣ, небольшіе сады, и впереди заканчиваетъ видъ крутая гора. На ней, вправо, цѣлыя линіи пирамидальныхъ тополей и бѣлыхъ акацій, за которыми виднѣется и городъ, распространяющійся влѣво, по горѣ, на нѣсколько верстъ. Внизу этой горы, подъ бульваромъ и домами, стоятъ, какъ бы на сушѣ, корабли, пароходы и разнаго рода военныя суда. Подъѣхавъ къ нимъ видишъ только, что они находятся у самаго берега, въ Ингулѣ, который омываетъ здѣсь подошву горы и, не подалеку, вливается въ лиманъ.

(*) Вмѣсто университета, въ Николаевѣ открыта гимназія. Едва-ли послѣдняя не принесла бы болѣе пользы въ Елисаветградѣ или Ананьевѣ, гдѣ она, кромѣ большаго вліянія на жизнь этихъ городовъ, могла бы привлечь несравненно большее число учениковъ, по удаленности окрестныхъ мѣстъ отъ подобнаго рода учебныхъ заведеній.

Черезъ Ингулъ, имѣющій здѣсь до 100 сажень ширины, перекинутъ мостъ на плошкоутахъ, съ раскрашенными трехцвѣтными перилами. Влѣво отъ него, по обѣ стороны Ингула, адмиралтейство, обнесенное стѣною, а вправо, ниже бульвара, подъемные краны, громадные якоря, пушки и сложенныя въ кучи ядра и бомбы.

Съ моста ведетъ крутой подъемъ на гору, откуда въѣзжаешъ прямо на площадь, съ обширною гауптвахтою. Съ трехъ сторонъ эта площадь окружена высокими домами, въ которыхъ помѣщаются присутственныя мѣста города и черноморскаго вѣдомства, а съ четвертой—находится адмиралтейская соборная церковь во имя Св. Григорія; она замѣчательна тѣмъ, что внутренность ея украшена иконостасомъ, съ иконами превосходной живописи, выписанными княземъ Потемкинымъ изъ Италіи. Она же имѣетъ богатую ризницу, два креста, евангеліе и книгу апостольскихъ дѣяній, довольно древніе, подаренные княземъ Потемкинымъ, изъ своей церкви въ Яссахъ.

На этой площади находится лучшая гостинница; не подалеку отъ нея театръ, почтовая контора, лютеранская церковь, а выходящая къ ней адмиралтейская улица, лучшая въ городѣ, пользуется еще тѣмъ преимуществомъ, что она одна только и освѣщается по ночамъ, и при томъ довольно оригинально—сальными свѣчами.

Улицы въ Николаевѣ очень широки и доходятъ иногда до 15 и 40 сажень; нѣкоторыя изъ нихъ обсажены тополями и бѣлою акаціею, но нигдѣ почти не замѣтно подсадки новыхъ деревъ, чрезъ что это лучшее украшеніе города постоянно приходитъ въ упадокъ. Улицы шоссированы на самомъ небольшомъ протяженіи; въ ненастье городъ очень грязенъ.

Николаевъ имѣетъ совершенно оригинальную наружность: двухъ-этажныхъ домовъ въ немъ очень мало; между тѣмъ, всѣ постройки, въ главной части города, каменныя, и отличаются довольно изысканною архитектурою, опрятностью, множествомъ надворныхъ, хозяйственныхъ помѣщеній, построенныхъ точно также съ большимъ изяществомъ, и почти въ каждомъ дворѣ есть хотя небольшой садикъ, тщательно поддерживаемый и украшаемый владѣльцемъ его. Каждый домъ носитъ на себѣ отпечатокъ нѣкоторой комфортабельности; притомъ здѣшніе дома построены соотвѣтственно личнымъ потребностямъ и желанію хозяевъ, а не для найма. Дѣйствительно, почти всѣ дома въ Николаевѣ выстроены лицами служившими въ морскомъ вѣдомствѣ, которые здѣсь получили или личную осѣдлость или избрали этотъ городъ для помѣщенія своихъ семействъ, и потому отъ этихъ построекъ рѣзко отличаются дома русскаго купечества, вездѣ одинаково ихъ строющихъ, на подобіе сундуковъ. Отчетливость и щегольство внутренней отдѣлки поразительны и вездѣ доказываютъ положительныя свѣдѣнія въ строительномъ искуствѣ. Между частными дома-

ми видны архитектурныя особенности, свойственныя полуденнымъ странамъ. Изъ казенныхъ же зданій, наиболѣе заслуживаютъ вниманіе: адмиралтейство, состоящее изъ многихъ огромныхъ построекъ, расположенныхъ по обоимъ берегамъ Ингула, на протяженіи полуторы версты; главнѣйшія изъ нихъ находятся на лѣвомъ берегу: три трехъ—этажныя казармы, изъ коихъ въ каждой можетъ помѣститься отъ 1,200 до 2,000 человѣкъ; потомъ слѣдуютъ: присутственныя мѣста черноморскаго интендантства, гидрографическое депо картъ, деревянный домъ—занимаемый физическимъ кабинетомъ; домъ главнаго командира флота и портовъ, домъ благороднаго собранія, городскія присутственныя мѣста, госпитальный дворъ и обсерваторія, построенная загородомъ и управляемая извѣстнымъ астрономомъ Кнорре.

Всѣ лучшія постройки въ Николаевѣ расположены надъ Ингуломъ, вдоль Адмиральской улицы, и потомъ идутъ по направленію къ *Спасску*, т. е. къ Бугскому лиману, на 2 версты отъ впаденія въ него Ингула. По мѣрѣ удаленія отъ этого пространства характеръ построекъ во многомъ измѣняется: къ югу отъ него, между частными домами, чаще встрѣчаются купеческіе, съ магазинами для складовъ хлѣба и соли, а у самаго лимана, изъ мѣщанскихъ домиковъ образовалось особое предмѣстье, называемое *Поповою-балкою*. Здѣсь находится ветхая купеческая пристань, съ которой сняли помостъ, во избѣжаніе могущаго быть несчастнаго случая, а частнымъ судамъ дозволили приставать къ военной пристани, на Спасскомъ рейдѣ. Здѣсь же находится и лѣсная мѣстныхъ промышленниковъ и идетъ не большая постройка купеческихъ судовъ и лодокъ.

Восточная часть города состоитъ, большею частью, изъ камышевыхъ мазанокъ, въ которыхъ живутъ семейства отставныхъ матросовъ; но и эти мазанки имѣютъ здѣсь очень привѣтливый видъ, многія крыты тесомъ, содержатся въ большой опрятности, и имѣютъ хорошую внутреннюю обстановку. Вообще въ устройствѣ ихъ также замѣтно большое знаніе архитектурныхъ правилъ и даже нѣкоторое щегольство.

Николаевъ имѣетъ двѣ военныхъ верфи и одну купеческую, изъ нихъ одна, военная, находится на Ингулѣ, а остальныя двѣ на Бугѣ: военная у Спасскаго рейда, а купеческая—на купеческой пристани.

Эллинговъ, на лѣвомъ берегу Ингула, для двухдечныхъ кораблей два и для кораблей меньшаго размѣра три; кромѣ того одинъ, мортоновъ эллингъ, для вытаскиванія на берегъ судовъ; на правомъ берегу одинъ эллингъ для трехдечныхъ кораблей. На лѣвомъ берегу Буга два эллинга для двухдечныхъ кораблей; при нихъ особое большое строеніе, для разбивки судовъ по лекаламъ. Тутъ же находится не большой казенный литейный заводъ, на которомъ

отливаются всѣ необходимыя для кораблестроенія вещи изъ мѣди, и чугуна. Не такъ давно перенесенъ сюда изъ Херсона и казенный канатный заводъ.

Не смотря на эти учрежденія и на то, что для постройки кораблей въ Николаевѣ находилось четыре рабочихъ экипажа, въ которыхъ было до 3,200 человѣкъ нижнихъ чиновъ и что на усиленіе ихъ поступило достаточное число черно-рабочихъ изъ адмиралтейскихъ селеній, морское вѣдомство принуждено бывало постоянно нанимать до 2,000 вольныхъ мастеровыхъ, и, при всемъ томъ, отдавать еще постройку нѣкоторыхъ кораблей по подрядамъ, а другіе, и особенно пароходы, выписывать изъ Англіи.

Весь городъ, какъ можно уже было замѣтить, расположенъ на возвышенности круто обрывающейся къ Ингулу и потомъ постепенно ниспадающей къ Бугскому лиману. Возвышенная площадь эта имѣетъ превышеніе надъ моремъ слишкомъ на 20 сажень, а обсерваторія находится надъ нимъ на $130^1/_3$ англійскихъ футовъ. Къ Ингулу и Бугу ниспадаютъ лощины, придающія волнистость этой мѣстности.

Оконечности обоихъ полуостововъ вовсе не заняты постройками, такъ что за стѣною отдѣляющею городъ отъ степи, находятся одинаковыя пространства подъ строеніями и пустырями.

Кромѣ того, что въ самомъ Николаевѣ встрѣчается множество частныхъ садиковъ, въ немъ и его окрестностяхъ находятся превосходныя мѣста для публичныхъ гуляній. Между ними первое мѣсто занимаютъ: бульваръ и Спасское.

Первый расположенъ надъ обрывомъ Ингула и состоитъ изъ нѣсколькихъ аллей: бѣлой акаціи, сирени и тополей, огражденныхъ, со стороны улицы, прекрасною чугунною рѣшеткою. Отсюда видъ на Ингулъ, мостъ, адмиралтейство, Бугскій лиманъ, впереди лежащія степи, и на стоящіе подъ самымъ берегомъ военные суда.

Спасское находится надъ Бугскимъ лиманомъ, у спуска къ наплавному мосту черезъ лиманъ, по которому проходитъ почтовая дорога въ Одессу. Здѣсь же военная пристань, а выше ея верфь военныхъ кораблей. Лиманъ въ этомъ мѣстѣ съуживается всего на $4^1/_4$ версты, но отсюда онъ виденъ вверхъ и внизъ на 5 и на 7 верстъ. Военные корабли, самыхъ большихъ размѣровъ, съ грузомъ, свободно плаваютъ по немъ—подъ парусами. По скату берега, въ лощинѣ, разведенъ садъ, наиболѣе отличающійся растительностью деревъ въ нижней своей части. Здѣсь онъ на столько тѣнистъ, что доставляетъ убѣжище во время самой сильной лѣтней жары, къ чему жители здѣшнихъ южныхъ уѣздовъ не привыкли. Тутъ устроены бесѣдки, гроты, и изящный двухъ этажный домъ, въ готическо-мавританскомъ стилѣ. Въ немъ бываютъ собранія, клубъ; тутъ же можно найти газеты и буфетъ.

Всѣ здѣшніе города, какъ только начинаютъ заявлять свою претензію на городъ, стремятся обзавестись бульваромъ или публичнымъ садомъ для гуляній; но ни одинъ изъ нихъ не роскошествуетъ въ этомъ отношеніи такъ, какъ Николаевъ.

Лѣтомъ, во время зноя, здѣсь трудно встрѣтить, не только экипажъ, но и какое бы то ни было движеніе на улицахъ. Передъ закатомъ же солнца, улицы наполняются экипажами, кавалькадами и толпами гуляющихъ, стремящихся къ бульвару или Спасскому.

Ниже Спасскаго, вдоль лимана, раскинуто къ югу, на низменномъ песчаномъ пространствѣ, болѣе 35 рощъ дикихъ деревъ.

Жизнь въ Николаевѣ во многомъ отличается отъ жизни прочихъ городовъ; лучше всего это выражается въ непомѣрной дороговизнѣ для всякаго временно жительствующаго въ немъ, собственно потому что весь городъ состоитъ изъ постоянныхъ обитателей, дѣлающихъ для себя продовольственные запасы въ наиболѣе выгодное для того время, и что сюда почти нѣтъ прилива внѣшняго населенія, для котораго нужно было бы учреждать особыя заведенія, подобно тому, какъ это мы встрѣчаемъ въ Одессѣ. Даже чернорабочіе, захожіе изъ другихъ мѣстъ, жалуются здѣсь на то, что содержаніе ихъ въ Николаевѣ обходится не въ примѣръ дороже и хуже Одессы. Эта особенность Николаева выразилась и въ несоотвѣтственно малыхъ городскихъ доходахъ, такъ какъ здѣсь дома не строятся съ промышленною цѣлью, а почти исключительно для помѣщенія самихъ владѣльцевъ своихъ, почему и всякая оплата ихъ въ общественную пользу, для большинства, крайне стѣснительна. Отъ этого же въ городѣ нѣтъ, ни освѣщенія, ни мощеныхъ улицъ. До 1850 года доходы его простирались до 20,000 руб. сер. въ годъ.

Жизнь общественная здѣсь довольно развита, но не въ томъ смыслѣ, какое имѣетъ это слово въ другихъ городахъ. Здѣсь бываютъ собранія, театры любителей, балы, вечера, концерты, но все это носитъ характеръ частныхъ увеселеній; въ остальное же время каждый живетъ отдѣльно, своимъ хозяйствомъ. Николаевъ представляетъ еще ту замѣчательную особенность, что, кажется, въ цѣлой Россіи нѣтъ другаго мѣста, въ которомъ бы старики доживали до такихъ преклонныхъ лѣтъ, а главное, гдѣ бы водились такія многочисленныя семейства. Здѣсь нерѣдкость видѣть стариковъ имѣющихъ взрослыхъ внуковъ и считающихъ свое нисходящее потомство *самъ нѣсколько десятковъ*, причемъ нерѣдко все семейство бываетъ на лицо.

Въ отношеніи продовольственныхъ предметовъ, Николаевъ поставленъ въ очень благопріятныя условія. Изобиліе рыбы, овощей, которыя разводятся во множествѣ въ самомъ городѣ и его окрестностяхъ, фруктовъ, птицъ, частью дичи, говядины и вкусной степной баранины, дѣлаютъ столъ чрезвычайно раз-

нообразнымъ. Лѣтомъ можно видѣть цѣлые ворохи баклажановъ, которые нигдѣ не разводятся въ такомъ изобиліи, какъ здѣсь.

Климатъ Николаева самый благопріятный и никакихъ мѣстныхъ болѣзней въ немъ не существуетъ.

Можно было бы желать удешевленія топлива, которое сюда доставляется изъ разныхъ мѣстъ, во всѣхъ видахъ, и обходится крайне дорого.

Вода въ Бугѣ и Ингулѣ солоноватая и потому для питья не употребляется. Горизонтъ воды въ обѣихъ рѣкахъ всегда почти одинаковъ, какъ во время таянія снѣговъ и сильныхъ дождей, такъ и во время сильныхъ жаровъ и засухъ.

Въ разныхъ частяхъ города устроено болѣе 35 колодцевъ, глубиною до 10 и болѣе сажень, но только въ шести изъ нихъ вода очень хороша и въ изобиліи, а въ остальныхъ солоновато-горькая; въ Николаевѣ есть и цистерны, но въ весьма ограниченномъ числѣ. Главнымъ же источникомъ водоснабженія служитъ фонтанъ въ Спасскѣ, т. е. родникъ, наполняющій бассейнъ; изъ него устроено три жолоба, для наливки бочекъ. Источникъ этотъ въ послѣднее время оскудѣлъ, такъ что вода хорошо идетъ только по двумъ жолобамъ. За право пользованія этою водою платится въ городскую думу по 3 р. с. въ годъ отъ бочки. Этотъ фонтанъ можетъ доставить въ сутки не болѣе 11,500 ведеръ воды, и притомъ она идетъ такъ медленно, что здѣсь постоянно толпятся бочки, ожидая очереди, иногда 8 часовъ. Подспорьемъ этого водоснабженія является, такъ называемый *дворцовый фонтанъ*, доставляющій въ сутки до 1,600 ведеръ воды, и наконецъ, ѣздятъ еще за водою къ Богоявленскому источнику, за 9 верстъ отъ города.

Въ Николаевѣ находится до 200 домовъ, въ которыхъ держатъ лошадей для доставки воды, и 60 водовозовъ, которые развозятъ ее по городу, для продажи.

Въ послѣднюю войну Николаевъ былъ укрѣпленъ, для чего, дабы поставить его внѣ выстрѣловъ осаждающаго непріятеля, верки вынесены были далеко въ степь, а на самомъ лиманѣ, противъ купеческой пристани, насыпана *Константиновская батарея*.

Окрестности Николаева замѣчательны и въ историческомъ отношеніи.

На правой сторонѣ Бугскаго лимана, если переѣхать Бугъ въ Варваровкѣ и спуститься степью внизъ по лиману, въ 40 верстахъ отъ города, находится мѣстечко Ильинское или Парутино, лежащее при впаденіи балки Парутиной въ лиманъ. Въ трехъ верстахъ ниже ея впадаетъ въ лиманъ другая балка—Широкая, въ которой находится деревня Ольвія. Вся мѣстность между этими двумя балками, на пространствѣ болѣе трехъ квадратныхъ верстъ, изборожена глубокими лощинами и покрыта множествомъ небольшихъ кургa-

новъ или холмовъ, что и дало названіе этому урочищу *Ста могилъ*. Въ настоящее время не подвержено сомнѣнію, что здѣсь находилась древняя Ольвія, торжище Борисѳенейстовъ. Удивляться нужно, до какой степени эта мѣстность наполнена разными памятниками древности, которые находятъ здѣсь въ настоящее время, въ землѣ и въ берегахъ Бугскаго лимана. Большею частью они состоятъ изъ черепьевъ битой посуды, обломковъ зданій, амворъ, множества мелкой мѣдной и иногда серебряной монеты и нѣкоторыхъ обломковъ статуй. Самое очертаніе мѣстности Ста-могилъ, при болѣе подробномъ обзорѣ ея, открываетъ, что многія лощины, принявшія нынѣ видъ естественныхъ балокъ, были ни что иное какъ рвы, потому что многія урочища совершенно отдѣлены ими отъ степей, какъ острова, и такихъ острововъ здѣсь до семи. Любопытно было бы имѣть подробный планъ этой мѣстности. Какъ можно полагать, весь городъ концентрировался къ берегу лимана, возлѣ котораго находится отдѣленная рвами площадь, до 1 версты въ длину и до 200 сажень въ ширину. На ней возвышаются два кургана, бо́льшей величины противу остальныхъ, и здѣсь-то вѣроятно была цитадель древней Ольвіи, погребенной подъ развалинами болѣе 1,500 лѣтъ тому назадъ.

Къ сѣверу отъ м. Шарутино, въ $2^1/_2$ верстахъ отъ него, вдоль дороги въ Варваровку, встрѣчается опять можество мелкихъ кургановъ, напоминающихъ Сто-могилъ и мѣсто древняго Никоніума — у Днѣстровскаго лимана. Курганы эти, съ малыми перерывами, тянутся вдоль дороги на пространствѣ $2^1/_2$ верстъ и извѣстны подъ названіемъ *Чертоватыхъ*. Археологическія изслѣдованія до сихъ поръ не касались ихъ, но розыски вѣроятно оказались бы не безуспѣшными.

По лѣвую сторону лимана, въ 9 верстахъ отъ Николаева, находится с. Богоявленское, прежняя Витовка, на балкѣ Витовкѣ-Ключановской. Про эту мѣстность, а можетъ быть и о Спасскѣ, Бопланъ разсказываетъ, что здѣсь находился колодезъ, называвшійся Winaradnakricza а Риччи-Ваннони, на картѣ своей, называетъ ее Vithoed Hamnani, гдѣ, по Сарнецкому, Витольдъ имѣлъ на Бугѣ свою таможню. Между тѣмъ Мейеръ, въ своемъ описаніи Очаковской земли, говоритъ на 85 страницѣ, что „въ 1233 и въ 1236 годахъ Мунгальскіе татары наводнили все нынѣшнее Екатеринославское намѣстничество и Очаковскую землю, разорили славный дѣвичій монастырь въ Витовкѣ надъ Бугомъ“, а на слѣдующей страницѣ продолжаетъ, что „пріемники сего Владислава въ сей странѣ даже столицу свою имѣли, и остатки пространаго сада, равно какъ и искусные на песчаномъ мѣстоположеніи водоводы близь Витовки, напоминаютъ еще о пребываніи здѣсь великихъ князей Литовскихъ Витолда или Александра, и Богдана Свентригелла“ (*).

(*) «Повѣственное, землемѣрное и естествословное описаніе Очаковскія земли». Спб. 1794 г.

Въ 13½ верстахъ отъ Богоявленскаго находится, на лѣвомъ берегу лимана, д. Ѳедоровка (она же Свято-Троицкая) или Русская коса, такъ названная по имени песчаной косы, вдающейся въ лиманъ. Возлѣ нея видны слѣды укрѣпленнаго лагеря, построеннаго въ 1709 году шведами, изъ котораго они были выбиты русскими войсками. Въ 1852 году финляндскій археологъ Лундіусъ посѣтилъ эту мѣстность, и вотъ что онъ разсказываетъ объ этомъ историческомъ эпизодѣ: „прибывъ наконецъ туда, онъ (Карлъ XII) однако за неимѣніемъ лодокъ не могъ тотчасъ переправиться, ибо Очаковскій паша, не получившій изъ Константинополя совершенно положительныхъ приказаній принять опаснаго гостя, рѣшительно отказывался снабдить его судами для переправы. Цѣлыхъ двое сутокъ несчастный король былъ вынужденъ съ войскомъ своимъ, состоявшимъ изъ трехъ или четырехъ тысячъ человѣкъ, считая въ томъ числѣ и шайки, перешедшія къ нему вмѣстѣ съ Мазепою, ждать подъ открытымъ небомъ перемѣны рѣшенія со стороны упрямаго паши. Зная, что преслѣдующія его русскія войска недалеко, онъ велѣлъ устроить у рѣки укрѣпленный лагерь, мѣсто котораго еще и теперь не трудно отыскать по остаткамъ, сохранившимся отъ вала, которымъ онъ былъ обнесенъ и вокругъ котораго часто и теперь находятъ шведскія монеты, а также по находящемуся вблизи высокому земляному кургану, называемому Гетманскимъ, и въ которомъ народное преданіе (впрочемъ совершенно ошибочное) видитъ могилу Мазепы. Мѣсто это теперь принадлежитъ селу Свято-Троицкому. Лагерь былъ расположенъ на верхнемъ берегу и предъ нимъ находился длинный песчаный мысъ, далеко вдающійся въ рѣку, противъ самой Волошской косы. Этотъ песчаный мысъ, какіе очень часто встрѣчаются на Бугѣ, особенно ближе къ Николаеву—еще во время турецкаго господства назывался Rus Getschedi, т. е. „русскимъ“ и вотъ что, какъ я думаю, послужило поводомъ къ этому названію:

„Едва бѣгущіе шведы начали садиться на суда и едва король ихъ достигъ противоположнаго берега, какъ русское оружіе заблистало въ степи. Безпорядокъ прежде всего возникъ между тѣми, которымъ надо было еще ожидать судовъ для переправы; шайки Мазепы проворно ускакали въ хорошо извѣстныя имъ убѣжища въ Крыму, бросая, въ виду сильной русской арміи, шведовъ и союзныхъ съ ними валаховъ на произволъ судьбы. Тѣ однако же не отдались безъ боя, ибо хотя показаніе турокъ, увѣряющее, что они храбро держались съ утра вплоть до поздней ночи, и преувеличено, но изъ русскихъ источниковъ все же видно, что они мужественно защищались: въ этомъ дѣлѣ шведы потеряли до 200 человѣкъ убитыми; въ плѣнъ было взято приблизительно столько же. Другая часть войска, отступившая во время сраженія къ Русской косѣ, откуда разстояніе до Волошской очень не велико, всего съ

небольшимъ четыре версты (*), бросилась тамъ вплавь черезъ рѣку, стараясь такимъ образомъ спастись отъ плѣна или пораженія. Попытка эта, если вѣрить разсказу очевидца, королевскаго тафельдекера Хульмана, окончилась очень неудачно: до трехъ сотъ человѣкъ погибло въ волнахъ. Валахи были счастливѣе. Привыкшіе переправляться черезъ рѣки, они бросились на коняхъ своихъ въ Бугъ и, держась за нихъ, счастливо достигли противоположнаго берега на томъ мѣстѣ, которое нынѣ называется Волошскою косою и которое, по всей вѣроятности, получило тогда это имя.“

г. Подвѣдомственный одесскому градоначальству:

ОДЕССА.

Портовой городъ съ комендантскимъ управленіемъ. По свидѣтельству польскихъ историковъ, на мѣстѣ нынѣшней Одессы въ XIV столѣтіи находилось селеніе Кацуба, переиначенное татарами въ Качибей или Какубей, до котораго доходилъ великій князь Литовскій Ольгердъ, преслѣдовавшій татаръ при отступленіи ихъ изъ Подоліи. Въ 1413 году Качибей, находясь подъ покровительствомъ Литвы, оказалъ важную услугу осажденному Цареграду, отправивъ туда, по повелѣнію короля Владислава Ягелона, значительное количество хлѣба. Турки разорили его въ половинѣ XV столѣтія, и неизвѣстно когда укрѣпились въ немъ, назвавъ его Гаджибеемъ. Въ исходѣ XVII вѣка возлѣ этой крѣпости были уже двѣ небольшія татарскія деревни, которыя, вмѣстѣ съ крѣпостью, были тогда уже разрушены казаками. Впослѣдствіи турки опять здѣсь укрѣпились для прикрытія своихъ судовъ, для чего ими была здѣсь воздвигнута, на возвышенномъ берегу, неправильно и дурно-построенная крѣпость, подъ обезпеченіемъ которой основался и незначительный городокъ.

На другой годъ послѣ взятія Очакова, генералъ-маіоръ де-Рибасъ (родомъ испанецъ), командовавшій авангардомъ корпуса графа Гудовича, 14 сентября 1789 года, взялъ съ налета, штурмомъ, замокъ Гаджибей, въ виду турецкой эскадры Трофеями. были: 12 пушекъ, 7 знаменъ, 2 флага, 22 бочки пороху и 800 ядеръ.

Торговля Гаджибея была незначительна: пшеницею и кожами; въ окрестностяхъ его жили татары.

Потемкинъ, желая найти болѣе удобное мѣсто для гребной флотиліи, чѣмъ Херсонъ и Николаевъ, предполагалъ сначала устроить для нея даже искуственный бассейнъ—позади Кинбурна, на косѣ, но потомъ, когда къ этому же-

(*) Въ дѣйствительности, разстояніе отъ оконечности Русской косы до оконечности Волошской всего $1^3/_4$ версты.

ланію присоединилась и мысль о доставленіи подобному мѣсту, кромѣ укрытія и защиты флота, — еще и торговыхъ удобствъ,—онъ избралъ для того Гаджибей, тѣмъ болѣе, что Днѣстровскій лиманъ ранѣе замерзаетъ, чѣмъ берега моря.

Осуществленіе этого плана относится къ 1793 году, когда, по приказанію Суворова, де-Рибасъ вмѣстѣ съ состоявшимъ подъ его начальствомъ инженеръ-полковникомъ де-Воланомъ, 10 іюня заложили крѣпость на 2,000 человѣкъ гарнизона и 120 орудій, въ видахъ защиты гребнаго флота. Но крѣпость эта, по мѣстоположенію своему, не могла оборонять лежавшій впереди обширный рейдъ.

Де-Рибасъ, вмѣстѣ съ тѣмъ, получилъ приказаніе отъ графа Зубова, избрать мѣсто для порта и, по его представленію, въ двухъ рескриптахъ (Зубову и де-Рибасу) Высочайше повелѣно, 27 мая 1794 года, назвать Гаджибей городомъ, устроить въ немъ военную гавань съ купеческою пристанью и расположить въ немъ гребную флотилію. Въ тоже время, подъ строеніе города и, городской выгонъ, было отведено 29,500 десятинъ удобной и 1,200 десятинъ неудобной земли.

22-го августа 1794 года, митрополитъ Гавріилъ торжественно открылъ городъ, а де-Рибасъ, подъ надзоромъ графа Рымникскаго, занялся постройкою его. Въ то время заложены были фундаменты для большаго мола и малаго жетé, долженствовавшаго составить гавань: для гребныхъ судовъ, построенія эллинговъ и верфей съ набережными. На гидравлическія работы, адмиралтейство, казармы для военно-рабочихъ и на магазины положено было по смѣтѣ 2.061,620 р. асс., но ассигновано 1.993,025 р. 68¾ к. асс., съ разсрочкою на 5 лѣтъ. Въ ежедневномъ нарядѣ на работахъ было 900 человѣкъ, кромѣ 50-ти, назначенныхъ для рытья, въ разныхъ частяхъ города, колодцевъ. Въ построеніи города участвовали полки, предназначенные въ гребную флотилію и присланные сюда Суворовымъ еще до открытія города, именно приморскіе гренадерскіе: Николаевскій и Днѣпровскій, и мушкетерскіе: Нижегородскій и Витебскій; для построенія въ то же время гавани для гребной флотиліи ассигновано было всего 26,000 р. асс., изъ остаточной суммы отъ найма вольныхъ матросовъ въ эту флотилію.

Императорская академія наукъ придумала Гаджибею новое названіе—Одессы, которое и было утверждено указомъ 27 января 1795 года, при образованіи Вознесенской губерніи. Названіе это явилось вслѣдствіе того, что на берегу Чернаго моря, и именно на оконечности лѣваго берега Тилигульскаго лимана, находилась въ древности греческая колонія Ордиссосъ или Одессосъ, а академики наши думали, что она была на мѣстѣ Гаджибея. Въ тоже время было утверждено представленіе де-Рибаса: 1) о поселеніи въ окрестно-

стяхъ Одессы грековъ и албанцевъ, служившихъ въ послѣднюю войну въ Архипелагѣ, 2) о вызовѣ изъ Архипелага и изъ другихъ заграничныхъ мѣстъ, въ Одессу, градскихъ поселенцевъ и 3) штаба, учреждаемаго изъ грековъ и албанцевъ трехъ-ротнаго дивизіона, на 330 человѣкъ нижнихъ чиновъ. Для поселенцевъ этихъ велѣно было: вдоль морскаго берега отвести 15,000 десятинъ; дать безъ возврата 10,000 руб. асс. на построеніе домовъ и 500 рублей ассигн. на церковь; позаимствовать имъ, на хозяйственное обзаведеніе, 20,000 руб. асс. на 10 лѣтъ, съ уплатою потомъ въ 3 года; для градскихъ поселенцевъ: построить, за 22,000 руб. асс., 53 каменныхъ дома, „съ небольшими лавками и прочими по обычаю азіятскому выгодами“, оказывать пособіе при переѣздѣ; дать льготу на 10 лѣтъ и построить имъ церковь за 2,000 руб. асс.

Къ концу 1795 года, во время переписи, въ Одессѣ было уже 2,349 душъ обоихъ половъ, кромѣ дворянъ и служащихъ; къ этому же времени былъ сформированъ греческій дивизіонъ и прибыло на поселеніе 62 семейства, да сверхъ того 27 купцовъ и 14 человѣкъ разныхъ званій; жете́, названное въ честь Зубова — *Платоновскимъ*, и верфь, окончены. Въ этомъ же году Одесса въ первый разъ начала свою внѣшнюю торговлю; въ теченіе года прибыло судовъ: турецкихъ 31 и русскихъ 8, а отошло: турецкихъ 20 и русскихъ 2. Тогда же, на Пересыпи поселены черноморскіе казаки, нежелавшіе удалиться на Тамань.

Въ слѣдующемъ году Императрица разрѣшила вывозъ пшеницы; вслѣдствіе чего, пришедшихъ судовъ было 86, а отошедшихъ 64. Еще прежде былъ учрежденъ магистратъ, а въ этомъ году, по просьбѣ иностранныхъ купцовъ, открыта биржа. Начались и публичныя увеселенія — зрѣлища и маскарады; тогда же, при изданіи указа объ учрежденіи въ имперіи цензуры—для ограниченія свободы книгопечатанія и ввоза иностранныхъ книгъ, въ числѣ другихъ мѣстъ была избрана и Одесса, для учрежденія въ ней цензурнаго комитета; но это осуществилось гораздо позднѣе.

Императоръ Павелъ назначилъ начальникомъ г. Одессы, въ началѣ 1797 года, Бердяева, вмѣсто уволеннаго имъ де-Рибаса; послѣдній оставилъ въ Одессѣ 346 домовъ, 223 землянки, 398 лавокъ, 17 магазиновъ и 98 погребовъ, съ 3,153 жителей. Всѣ прежнія распоряженія о построеніи Одессы были пріостановлены. Въ слѣдующемъ году жители Одессы успѣли исходатайствовать: уничтоженіе откупной продажи вина, на 10 лѣтъ; получили городской гербъ и выстроили домъ для магистрата. Землетрясеніе 1799 года разрушило многія непрочныя постройки въ Одессѣ и даже часть морскаго берега, за крѣпостью, оборвалась въ море. Неурожай и саранча прекратили вывозъ хлѣба, который изъ магазиновъ раздавался жителямъ. Торговля падала, портъ

пустѣлъ, заграничныя связи прерывались. Магистратъ рѣшился просить новой милости, и въ дополненіе ходатайства своего отъ 9 января 1800 года, при всеподданнѣйшемъ письмѣ отъ 8 февраля, послалъ въ даръ 3,000 апельсиновъ, на что получилъ въ отвѣтъ собственноручный милостивый рескриптъ отъ 26 февраля, которымъ утверждались прежнія привиллегіи Одессы на 14 лѣтъ и дозволенъ былъ заемъ въ 250,000 руб. асс. на такое же время, для постройки порта; прежде заготовленный для того матеріалъ былъ подаренъ городу.

Въ слѣдующіе два года, при благосклонномъ вниманіи къ городу Императора Александра I, торговля въ Одессѣ замѣтно оживилась. Государь возвратилъ данныя ей, въ 1795 году, льготы на 25 лѣтъ; освободилъ ее на всегда отъ воинскаго постоя, для чего передалъ городу казармы, съ содержаніемъ ихъ на казенный счетъ; возвратилъ прежде данныя земли, — а городъ пріобрѣлъ покупкою еще 12,000 десятинъ; кромѣ того, отдана городу на содержаніе въ исправности гавани, $^1/_{10}$ таможеннаго сбора и повелѣно выстроить еще двѣ пристани.

9 марта 1803 года, прибылъ въ Одессу, назначенный градоначальникомъ ея, знаменитый герцогъ Еммануилъ Ришелье. Онъ принялъ городъ съ 9,000 жителей, 1,123 домами, 257 землянками, 171 лавкою, 43 погребами, 40,676 руб. асигн. годоваго дохода и 45,122 руб. годоваго расхода.

Здѣсь мы займемся краткимъ хронологическимъ перечнемъ всѣхъ событій въ Одессѣ, дабы послѣдовательно развернуть исторію этого замѣчательнаго города.

1803 годъ. Указомъ 1 мая уменьшена пошлина, во всѣхъ черноморскихъ портахъ, на $^1/_4$ противъ общаго тарифа. Одесскій гарнизонъ усиленъ двумя батальонами, для доставленія жителямъ работниковъ за сходную цѣну.

1804 годъ. 8 апрѣля начаты постройки: соборной церкви св. Николая,— на что выдано изъ государственнаго казначейства 40,000 руб. ассигн.,—костела, греческой церкви и театра; для послѣдняго ассигновано было 25,000 руб. Съ этого времени начались русскія представленія. Ришелье дозволилъ выдать изъ портовой суммы, заимообразно, 80,000 руб. асс., съ тѣмъ, чтобы частныя лица (числомъ 60) построили на нихъ дома въ теченіе двухъ лѣтъ. Прибыло въ портъ 500 судовъ, а вывезено пшеницы на 3.000,000 руб. асс.

1805 годъ. 26 іюня, велѣно: удѣлять $^1/_5$ сбора, вмѣсто $^1/_{10}$, на продолженіе мола и другихъ работъ; а 7 іюля, выдать 160,000 руб. асс., на построеніе карантина и мола, въ счетъ разрѣшеннаго Императоромъ Павломъ займа, но съ разсрочкою его уплаты въ теченіе данныхъ 25 льготныхъ лѣтъ. Учреждены складочные магазины для иностранныхъ товаровъ, гдѣ они могли храниться въ теченіе 5 лѣтъ и $1^1/_2$ года лежать безъ всякой пошлины.

Учреждены цехи и открыты управы. Неурожай и саранча пріостановили торговлю, такъ что, для раздачи неимущимъ—за умѣренную цѣну, было куплено большое количество муки на счетъ городскихъ суммъ.

1806 годъ. Образовались консульства: австрійское, испанское и неаполитанское; 16 апрѣля получила утвержденіе коммерческая гимназія, открытая еще въ 1804 году, и подчинена Харьковскому учебному округу. Учрежденъ *благородный институтъ*, для готовящихся въ военную службу, съ женскимъ отдѣленіемъ. Разрывъ съ Турціею произвелъ окончательный торговый застой, такъ что Ришелье выхлопоталъ дозволеніе позаимствовать 50,000 руб. асс., (изъ 100,000 руб. асс., ассигнованныхъ для ссудъ херсонскимъ судостроителямъ) на выдачу одесскимъ жителямъ пособій для постройки домовъ. 1-го августа учреждена „Учетная контора“ для русскаго купечества, на ссуды по предъявляемымъ ими векселямъ, съ вычетомъ $1^1/_2\%$ за каждый мѣсяцъ. Устроена биржевая зала. Де-Рибасъ (братъ строителя Одессы) подарилъ городу садъ, извѣстный нынѣ подъ именемъ *казеннаго*.

1807 годъ. Жителей было 12,500 душъ, кромѣ дворянъ, чиновниковъ и духовенства.

1808 годъ. 11 марта повелѣно, кончившимъ курсъ въ институтѣ предоставить право на казенный счетъ поступать во 2-й кадетскій корпусъ, гдѣ, черезъ нѣсколько мѣсяцевъ, ихъ производили въ офицеры. 26 ноября открытъ коммерческій судъ. 25 мая освященъ соборъ.

1809 годъ. Оконченъ театръ.

1810 годъ. 13 февраля запрещенъ вывозъ хлѣба.

1811 годъ. 19 мая Ришелье выхлопоталъ дозволеніе вывоза хлѣба въ Турцію, такъ какъ онъ привозился туда изъ другихъ мѣстъ. Помѣщикъ Штиглицъ пожертвовалъ въ пользу города 100,000 руб. асс., которые поступили, большею частью, на институтъ. Учрежденъ „Одесскій таможенный округъ“. Крѣпость упразднена и обращена въ карантинъ. Начали освѣщаться улицы. Русскій театръ подорванъ оперою.

1812 годъ. Учрежденъ „Комитетъ для распространенія прививанія предохранительной оспы“. Ришелье, на издержки войны, пожертвовалъ 40,000 руб., а одесскіе жители 240,546 руб. асс. Въ пользу порта жители согласились оплачивать не $2^1/_2$, а 5 коп. асс. съ четверти. Занесенная чума истребила 2,640 жителей.

1814 годъ. Ришелье оставилъ Одессу и вернулся во Францію, передавъ свою аренду институту. Въ то время въ Одессѣ было 2,000 различныхъ частныхъ построекъ, съ сотнею красивыхъ дачъ и садовъ, и до 25,000 жителей. Отпущено русскихъ товаровъ на 7.200,000 руб. асс.

1816 годъ. Преемникомъ Ришелье назначенъ генералъ-отъ-инфантеріи графъ Ланжеронъ. По увеличившемуся требованію на хлѣбъ за границу, было вывезено, всего вообще, на 37.000,000 руб. ассигн., а одной пшеницы на 33.000,000 руб. асс. Учреждена „Одесская пограничная почтовая контора“

1817 годъ. Весь отпускъ простирался до 40.000,000 руб. асс., и въ томъ числѣ одной пшеницы 1.600,000 четвертей, на 38.300,000 руб. асс. Съ этого года явились здѣсь значительные капиталисты, которые начали застраивать большими магазинами самый городъ. Манифестомъ 16 апрѣля даровано городу на 30 лѣтъ *порто-франко*, которое открыто только съ 15 августа 1819 года, когда былъ оконченъ ровъ — длиною 24 версты, глубиною сажень и шириною 4 аршина. Учрежденъ уставъ и открытъ „Ришельевскій лицей“. Основано „Народное дѣвичье училище“.

1818 годъ. Учрежденъ батальонъ „гвардіоновъ, для предохраненія „имперіи отъ моровой язвы“, т. е. карантинная стража.

1819 годъ. Учреждена „Одесская контора государственнаго коммерческаго банка“.

1820 годъ. Должность Одесскаго градоначальника отдѣлена отъ вѣдомства Херсонскаго военнаго губернатора. Учрежденъ “Императорскій ботаническій садъ“. Началъ издаваться „Messager de la Russie méridionale“. Учреждена „Врачебная управа“.

1821 годъ. Приступлено къ устройству *бульвара*. Греческая революція остановила торговлю Одессы. Привезено тѣло греческаго патріарха Григорія V, замученнаго турками. Для сношенія съ Константинополемъ назначены двѣ военныя шкуны: Гонецъ и Севастополь.

1822 годъ. Главноначальствовавшій въ Херсонской, Таврической и Екатеринославской губерніяхъ былъ переименованъ въ Новороссійскаго генералъ-губернатора. 17 іюля, Ланжеронъ уволенъ по болѣзни за границу, а его должность принялъ генералъ-лейтенантъ Инзовъ. Въ пользу города дана $^1/_5$ часть таможеннаго сбора.

1823 годъ. 7 мая назначенъ Новороссійскимъ генералъ-губернаторомъ и полномочнымъ намѣстникомъ Бессарабской области генералъ-лейтенантъ графъ М. С. Воронцовъ. Первымъ дѣломъ его было приступить къ замощенію улицъ, до него неизвѣстному въ Одессѣ. Учрежденъ „Приказъ общественнаго призрѣнія“.

1824 годъ. Утверждено „положеніе о доходахъ и расходахъ Одессы“, которымъ строго разграничены и указаны обязанности строительнаго комитета и городской думы. Архіерейское подворье, на большомъ фонтанѣ, обращено въ штатный мужескій 2 класса монастырь.

1825 годъ. По ходатайству Воронцова, открытъ „Одесскій городской музеумъ древностей“. Указомъ 19 октября повелѣно учредить Одесскій уѣздъ; это было приведено въ исполненіе только въ 1827 году, когда этотъ уѣздъ былъ составленъ изъ частей прежнихъ уѣздовъ: Херсонскаго (между Бугомъ и Тилигуломъ) и Тираспольскаго (между Тилигуломъ и Днѣстромъ).

1826 годъ. Иностранцамъ: Ленсену и Делеги дозволено учредить торговую компанію на 15 лѣтъ, а купцамъ: Ризничу, Понціо и Попудову „морскую страховую компанію“. Бывшій адъютантъ Ришельё, полковникъ Стемпковскій, подарилъ городу „*Дюковскій садъ*“ на Водяной балкѣ. Открыто „еврейское училище“.

1827 годъ. Заложенъ памятникъ Дюку Ришелье. Для усиленія торговыхъ сношеній съ нидерландами, антверпенской черноморской торговой компаніи дозволено имѣть въ Одессѣ главную контору, на 15 лѣтъ.

1828 годъ. Война съ Турціею. Одесса сдѣлалась резиденціею Императора и Императрицы. Запрещенъ вывозъ хлѣба за границу. Пароходъ „Одесса“ положилъ первое начало русскому пароходству по Черному морю. Учреждено „Училище восточныхъ языковъ“ и открыто „Общество сельскаго хозяйства южной Россіи“. Торговый оборотъ простирался до 1.673,000 р. асс. По ходатайству графа Воронцова, на поддержаніе оперы, разрѣшено изъ городскихъ доходовъ, ежегодно, выдавать 60,000 р. асс.

1829 годъ. Учреждены: „отдѣленіе коммерческаго банка“ и „Новороссійское женское общество призрѣнія бѣдныхъ“. Занесена чума. Городъ былъ оцѣпленъ съ 13 мая по 25 января. Умерло 219, заболѣло 283. Жителей было: внутри порто-франко 41,552, а за чертою 10,446. Торговый оборотъ былъ на 1.795,000 р. асс.

1830 годъ. Открыты: „заведеніе искуственныхъ минеральныхъ водъ“ и „городская публичная библіотека“. Отпускъ товаровъ простирался на 27.031,960, а привозъ на 15.357,464 р. асс. Для пресѣченія бродяжничества учреждена „Одесская арестантская рота гражданскаго вѣдомства“, употребляемая на работы для содержанія въ исправности улицъ. Открылась холера; заболѣло отъ нея 1,260, а умерло 731 человѣкъ.

1831 годъ. По проекту градоначальника Левшина, было приступлено къ устройству плантацій на Пересыпи, которыя къ 1845 году занимали уже до 250 десятинъ. По порученію „комитета общества артезіанскихъ колодцевъ“ приступлено французскими инженерами Шатильономъ, а потомъ Флаша къ неудачному буренію колодцевъ. Учрежденъ „Одесскій учебный округъ„. Открыто первое пароходное сообщеніе съ Константинополемъ пароходомъ „Нева“.

1832 годъ. Учрежденъ, на завѣщанные Кленовою 6,000 р., „домъ призрѣнія нищихъ“. Открытъ „Церсурный комитетъ“. Въ Одессѣ считалось: жи-

телей до 50,000, кромѣ 10,000 временно проживавшихъ; 3,000 каменныхъ домовъ, 1,605 флигелей и 880 лавокъ. На раздававшихся, для развитія садоводства, участкахъ городской земли считалось 326 садовъ и виноградниковъ, на 1,725 десятинахъ.

1833 годъ. Неурожай и голодъ. Въ Одессу привезено изъ-за границы 42,210 четвертей хлѣба, на 870,442 р. асс., для облегченія бѣднаго рабочаго народа начаты разныя постройки на счетъ городскихъ суммъ — на работы употреблялось до 1,000 человѣкъ; въ это же время былъ устроенъ *старый базаръ*, съ сквозными галлереями и башнею. Образовалось "Черноморское общество пароходства". Учреждены: „Уѣздное училище", „Аукціонная камера" и „попечительный комитетъ объ иностранныхъ переселенцахъ въ южной Россіи", вмѣсто колонистской конторы, находившейся въ Кишиневѣ.

1834 годъ. Устроена биржа. Открыто городомъ лечебное заведеніе на берегу Куяльникскаго лимана. Получено новое положеніе о доходахъ и расходахъ Одессы. Открытъ „сиротскій домъ для малолѣтнихъ дѣтей обоего пола".

1835 годъ. Учреждены: Крестовоздвиженская ярмарка, безплатная лечебница для приходящихъ и городское дѣвичье училище.

1836 годъ. Усиленіе торговли: отпущено на 34.667.298, а привезено на 18.282,522 р. асс. Женское благотворительное общество переименовано въ *Одесское*.

1837 годъ. Учреждена Херсонская и Таврическая епархія. Начато строеніе приморской лѣстницы, конченной въ 1842 году. Преобразованъ лицей. Открылась чума. Городъ былъ оцѣпленъ съ октября по февраль; умерло 108 человѣкъ. Жителей въ то время было: въ городѣ 63,092, за чертою порто-франко и въ пригородныхъ селеніяхъ 9,931, всего 73,023 д. об. п. (*) Вмѣсто званія градоначальника учреждена должность военнаго губернатора, управляющаго и гражданскою частью. Общая цѣнность отпуска и привоза простиралась до 52.500,000 руб. асс.

1838 годъ. Открыты: Херсонская духовная семинарія и низшія духовныя училища. Дѣйствительный статскій совѣтникъ Фабръ положилъ начало "лѣсному или дендрологическому кабинету", къ которому присоединена была коллекція образцовъ ископаемыхъ породъ края.

1839 годъ. Открыто „Одесское общество исторіи и древностей" и учрежденъ музеумъ. Торговый балансъ былъ 70.500,000 р. асс.; пришло судовъ 1,027 отошло 899.

(*) «Исторія Одессы». Записки Одесскаго общ. ист. и древн., Т. III., но по свидѣтельству г. Скальковскаго, въ произведенномъ тогда исчисленіи дѣйствительнаго населенія Одессы, градоначальникомъ Левшинымъ, оно оказалось въ 53,800 душъ обоего пола, за исключеніемъ войскъ (Русскій Дневникъ на 1859 г., № 105), которыхъ, конечно, не было такъ много, чтобы могла произойти подобная разница.

1840 годъ. Жителей было 68,765, кромѣ пріѣзжавшихъ въ теченіе года—12,267, именно: купцовъ 2,955, мѣщанъ 41,783, иногородныхъ 7,091, иностранцевъ 3,736; остальныя войска, служащіе, духовенство и проч. До, мовъ считалось 3,256; годовой доходъ состоялъ изъ 550,156, а расходъ изъ 481,614 руб. *серебромъ*; остаточный городской капиталъ 259,328 р. с.

1842 годъ. Построены: пале-рояль, одесскій клубъ, музеумъ и церковь „Срѣтенія“, на новомъ базарѣ, архитекторомъ Торичелли.

1843 годъ. Открыта „экспедиція постоянныхъ сообщеній между Одессою и Константинополемъ“. Учреждены: заведеніе для воспитанія глухо-нѣмыхъ и главный статистическій комитетъ Новороссійскаго края. Первая выставка скота.

1844 годъ. Открытъ женскій Михайло-Архангельскій общежительный монастырь, съ домомъ призрѣнія и воспитанія сиротъ женскаго пола, духовнаго званія. Учрежденъ „комитетъ для поощренія шелководства на Одесской городской землѣ“. Устроено „лиманское отдѣленіе Одесской городской больницы“. Отпущено товаровъ на 18.209,699 р. с., привезено на 5.870,986 р. с. 27 декабря графъ Воронцовъ назначенъ главнокомандующимъ отдѣльнымъ кавказскимъ корпусомъ и намѣстникомъ Кавказа, съ оставленіемъ въ прежнихъ должностяхъ, исправленіе коихъ, подъ его наблюденіемъ, ввѣрено Бессарабскому военному губернатору, генералъ-лейтенанту Ѳедорову.

1846 годъ. Открыто постоянное пароходное сообщеніе съ Дунайскими портами. Одесса сравнена въ платежѣ пошлинъ, за производство торговли, съ губернскими городами. Учреждена „дирекція русскаго театра“, для котораго опредѣлено ежегоднаго пособія, изъ городскихъ суммъ, 8,000 р. с. Открыты двѣ церкви: Воскресенія и Казанской Божіей Матери (на Пересыпи).

1847 годъ. Открыты пароходства: чрезъ Яхту къ Редутъ-Кале, и къ Херсону. Учреждены: караимское училище и александровскій дѣтскій пріютъ. Годъ замѣчательный торговлею: отпускъ на 34.764,962; а привозъ на 11.113,598 р. с. Одного хлѣба вывезено 3.250,784 четверти, и въ томъ числѣ пшеницы 2.798,183 четверти. Устроено много хлѣбныхъ магазиновъ. Прибыло судовъ 1,594, отошло 1,663.

1848 годъ. Холера; въ теченіе трехъ мѣсяцевъ: заболѣло 5,755, а умерло 1,861 человѣкъ. Учрежденъ биржевой комитетъ. Открыта 2 гимназія Градоначальникомъ назначенъ Казначеевъ.

1849 годъ. Къ 1 января считалось жителей 86,729 (купцовъ 3,597, мѣщанъ 48,773, иногородныхъ 8,760, иностранцевъ 7,870), частныхъ домовъ въ чертѣ города 3,877; доходъ за предшествовавшій годъ 1.092,992 р., расходъ 721,461 р. с., остаточный капиталъ 1.668,132 р. с. Постановлено, 22 августа, постоянно совершать крестный ходъ, отъ монастыря къ приморскому бульвару, въ память дня основанія Одессы. Сокращенъ карантинный

срокъ въ благополучное отъ чумы время. Порто-франко, прекратившееся 15 августа, продолжено еще на 5 лѣтъ, но съ тѣмъ, чтобы кромѣ 1/5 таможеннаго сбора, поступавшей въ пользу города, также 1/5 часть обращалась и въ государственные доходы. Очищенъ и углубленъ практическій портъ. Учреждена сберегательная касса.

1850 годъ. Открыта богадельня сердобольныхъ сестеръ.

1851 годъ. Внизу лѣстницы, надъ моремъ, заложена часовня, съ малымъ храмомъ внутри ея, во имя „Всѣхъ Святыхъ Россійскихъ", для совокупнаго помѣщенія въ ней всѣхъ святыхъ иконъ, присланныхъ изъ разныхъ мѣстъ Россіи въ благословеніе городу.

1852 годъ. Къ 1 январю считалось 96,444 жителей.

1853 годъ. Разрывъ съ Турціею.

1854 годъ. Исправляющимъ должность Новороссійскаго и Бессарабскаго генералъ-губернатора назначенъ генералъ-адъютантъ Анненковъ. 2 и 10 апрѣля 8 англо-французскихъ пароходовъ атаковали Одессу и истребили русскія суда въ практической гавани. 30 апрѣля, англійскій паровой фрегатъ Тигръ, сѣлъ на мель, у берега, противъ хутора Картаци, и взятъ нашей артиллеріей. Права порто-франко продолжены еще на три года. Учрежденъ комитетъ для призрѣнія неимущихъ жителей въ Одессѣ.

1855 годъ. 7 апрѣля Новороссійскимъ и Бессарабскимъ генералъ-губернаторомъ назначенъ графъ Строгоновъ 2-й. На счетъ пожертвованій Одессы построены башни оптическаго телеграфа, отъ Одессы до Очакова. Учреждена линія электро-магнитныхъ сообщеній Одессы съ обѣими столицами. Военнымъ губернаторомъ назначенъ графъ Алопеусъ.

1856 годъ. Утвержденъ уставъ русскаго общества пароходства и торговли.

1857 годъ. Открыта главная контора этого общества. Общество сельскаго хозяйства южной Россіи, въ своемъ собраніи, положило открыть подписку на сооруженіе князю Воронцову памятника въ Одессѣ. Заключенъ трактатъ съ Франціею о торговлѣ и мореплаваніи. Утвержденъ новый тарифъ. 15 августа прекращены права порто-франко.

Этимъ кончаемъ хронологическій перечень событій относящихся къ исторіи Одессы, такъ какъ всѣ вообще свѣдѣнія мы приводимъ къ 1858 году.

Астрономическое положеніе Одессы: 46°, 28', 34" сѣверной широты и 0°, 24', 44" восточной долготы, по Пулковскому меридіану (*). Разстояніе ея отъ С. Петербурга 1,726, отъ Москвы 1,358 и отъ Херсона 176 верстъ. Въ Одессѣ сходятся 5 почтовыхъ дорогъ: изъ Николаева, Вознесенска, Балты, Тирасполя и Овидіополя.

(*) Астрономически опредѣлена греческая церковь. По каталогу Струве соборъ находится подъ 46°, 29', 6" сѣверной широты и 0°, 25', 11" восточной долготы, а маякъ въ портѣ подъ 46°, 22', 49" сѣверной широты и 0°, 26', 21" восточной долготы, по Пулковскому меридіану.

Въ томъ мѣстѣ, гдѣ берегъ Чернаго моря, идя отъ Очакова почти прямо на западъ, круто поворачиваетъ къ юго-западу, образовался заливъ въ видѣ правильнаго полуэлипсиса. Большая ось его обращена съ сѣверо-востока на юго-западъ, открыта къ морю и имѣетъ длину болѣе 8 верстъ. Отъ этой оси заливъ вдается въ берегъ на $3^1/_2$ версты.

Края этого залива, на протяженіи 4 верстъ, съ каждой стороны, состоятъ изъ береговъ, возвышающихся надъ моремъ слишкомъ на 20 сажен., и круто обрывающихся къ нему, а вверху разстилаются они широкою степью на сѣверъ, востокъ и западъ. Между ними, на протяженіи 7 верстъ, улеглась низменность, морскаго образованія изъ песку и плотно слежавшихся раковинъ, столь мало возвышающаяся надъ моремъ, что дабы она не заливалась во время большаго волненія—сдѣланы насыпи въ родѣ плотинъ.

Эта низменность, называемая *пересыпью*, отдѣляетъ отъ моря два лимана: Куяльникскій и Гаджибейскій, которые раздѣляются другъ отъ друга высокою степною возвышенностью, кончающеюся на пересыпи въ видѣ мыса и извѣстною подъ именемъ Жеваховой горы.

Приближаясь къ Одессѣ по почтовой дорогѣ изъ Вознесенска, еще въ то время, когда не бываетъ видно города и моря, шумъ послѣдняго поражаетъ слухъ. Близъ моря, дорога спускается на пересыпь. Отсюда видна Одесса за 7 верстъ, взгромоздившаяся на возвышенномъ противоположномъ берегу заканчивающемъ вышеописанный заливъ съ юга. Среди массы высокихъ домовъ, окрашенныхъ, отъ дикаго камня, изъ котораго они построены, желтовато-сѣрымъ фономъ, рельефно отдѣляются къ верху: шпиль соборной колокольни, пятиглавая Срѣтенская церковь и костельная башня. Пыль лежитъ туманомъ надъ городомъ и окончательно стушевываетъ всѣ его особенности. Такого же цвѣта и обрывы береговъ Куяльникскаго и Гаджибейскаго лимановъ. Одно море и лиманы блещутъ здѣсь яркою синевою, а солнце какъ бы золотитъ и рельефно рисуетъ ихъ берега. Подъ городомъ, на морѣ, цѣлый лѣсъ корабельныхъ мачтъ, а въ морѣ бѣлѣютъ паруса плывущихъ изъ Константинополя судовъ и тянутся черныя полосы отъ дыма бѣгущихъ пароходовъ.

Дорога въ Одессу идетъ пересыпью. До Жеваховой горы экипажъ катится еще довольно ровно, по оплотнѣвшей массѣ раковинъ, песка и глины. Подъ обрывомъ степнаго берега Куяльникскаго лимана виднѣется нѣсколько построекъ, между которыми находится первая, по давности устройства своего, водо-лечебница, извѣстная подъ именемъ доктора Андржевскаго. На самой пересыпи встрѣчается мало построекъ, только близъ Жеваховой горы начинаются плантаціи, разведенныя для удержанія налета песка на городъ. Самый видъ этихъ плантацій совершенно особенный: вы не узнаете въ нихъ тѣхъ деревьевъ, къ которымъ привыкъ вашъ глазъ, при проѣздѣ черезъ степи; искривленныя, неболь-

шаго роста, приболѣвшія и покрытыя до того густымъ слоемъ бѣловатой пыли, что стволы, сучья и самые листья окрашены ею въ одинъ цвѣтъ съ шоссе; онѣ оживляются только тамариксомъ, въ родѣ кипариса, который растетъ порядочно лишь надъ моремъ, у пересыпей. Только весною и послѣ сильныхъ дождей возвращается этимъ деревьямъ ихъ естественный цвѣтъ, а лѣтомъ и осенью они стоятъ полуобнаженныя, отъ жары уничтожающей ихъ пыли. Плантаціи эти, съ малыми перерывами, тянутся почти на 4 версты и извѣстны подъ именемъ *левшинскихъ*, такъ какъ градоначальникъ Левшинъ первый изыскалъ способъ удерживать ими тѣ массы песка, которыя, когда наносились вѣтрами въ Одессу, заставляли пѣшеходовъ прятаться въ магазины и убѣгать во дворы. Въѣхавши въ эти плантаціи, экипажи принуждены двигаться шагомъ и со скрыпомъ изгибаться во всѣ стороны, измѣряя колесами непомѣрную глубину ухабовъ. Въ это же время, путешественники оглядываются безпрестанно назадъ, такъ какъ малѣйшая неосмотрительность можетъ лишить ихъ всей клади, находящейся сзади. Тутъ напримѣръ была разграблена казенная денежная почта, что повторялось неоднократно, почти въ виду самой Одессы.

Еще до въѣзда въ заставу, встрѣчаются, на право и на лѣво, не большіе каменные домики, крытые черепицею, харчевни, погреба и небольшіе склады для хлѣба, соли и рыбы. Эти постройки готовы составить особыя улицы, отдѣльное предмѣстье города—съ своею особою промышленностью, вслѣдствіе различія тѣхъ условій, въ которыя были поставлены жители, внутри и внѣ черты порто-франко. По общему убѣжденію, здѣсь, до 1858 года, былъ притонъ контрабандистовъ и всѣхъ удальцевъ. Безчисленныя каменоломни въ обрывахъ высокихъ степныхъ береговъ обоихъ лимановъ, даютъ имъ здѣсь всегда вѣрныя и безопасныя убѣжища, такъ какъ и самой полиціи многія изъ нихъ неизвѣстны, несмотря на неоднократныя попытки городскаго начальства снять планъ этихъ каменоломней. Въ нихъ живутъ контрабандисты, имѣя подъ землею свои дома, даже мѣста для помѣщенія скота и заготовленія фуража. Они извѣстны здѣсь подъ именемъ *шарлатановъ*, что совершенно равносильно петербургскимъ мазурикамъ.

Наконецъ, чрезъ небольшія, узкія ворота, съ шлахбаумомъ, по сторонамъ которыхъ идетъ ровъ, съ рогатками по валу—открывается въѣздъ въ городъ, въ черту бывшаго порто-франко. Въ то время, когда здѣсь оно еще существовало, этими воротами впускали только въѣзжающихъ въ Одессу; для выѣзжающихъ же находились, правѣе, другія ворота, въ видѣ крытой и забранной съ обѣихъ сторонъ галлереи, извѣстной подъ именемъ *Херсонской таможенной заставы*. Здѣсь подвергались осмотру всѣ вывозимыя изъ города вещи и очищались, нѣкоторыя изъ нихъ, дополнительною пошлиною.

Возлѣ заставы, за чертою порто-франко, находятся каменныя ярмарочныя помѣщенія, оставленныя съ тѣхъ поръ, какъ съ прекращеніемъ порто-франко, жители нашли болѣе удобнымъ назначить мѣсто для ярмарки на ближайшей изъ внѣшнихъ площадей города.

Все пространство между Херсонскою таможенною заставою, рвомъ порто-франко и горою, на которой находится Одесса, составляетъ предмѣстье ея *Пересыпь*. Но прежде, чѣмъ будемъ описывать городъ и предмѣстья, слѣдуетъ сказать о тѣхъ общихъ данныхъ, которыя касаются всего градоначальства.

Одесское градоначальство изъято отъ общаго управленія Херсонскою губерніею и поручено военному губернатору, подъ непосредственнымъ начальствомъ Новороссійскаго и Бессарабскаго генералъ-губернатора. Градоначальство составляютъ:

а) собственно городъ Одесса, съ предмѣстьями и крѣпостью.

б) хутора, или дачи земель, съ загородными домами, садами, виноградниками и огородами, принадлежащія зажиточному классу одесскаго населенія.

в) двѣнадцать слободъ и деревень, извѣстныхъ болѣе подъ именемъ хуторовъ, построенныхъ на городской землѣ, которыхъ жители принадлежатъ къ сословію одесскихъ мѣщанъ.

Почва черноземная, суглиниста, весьма плодородная при соотвѣтствующей влажности и совершенно каменѣющая подъ дѣйствіемъ здѣшняго палящаго солнца. Подпочва бо́льшею частью такъ тверда, что для разрыхленія ея нерѣдко употребляется топоръ. Пересыпь преисполнена соляныхъ морскихъ частицъ и нужно удивляться, какъ еще могутъ здѣсь расти какія бы то ни было деревья; травы же на ней вовсе не существуетъ.

Материкъ степей, на которомъ расположена Одесса, состоитъ изъ камня, образовавшагося изъ мелкихъ морскихъ раковинъ и песка. По вынутіи изъ земли, камень бываетъ мягокъ, такъ что его можно пилить, но потомъ отъ дѣйстія воздуха и теплоты, твердѣетъ. Огромное количество этого камня, добываемаго въ самомъ городѣ и его недальнихъ окрестностяхъ, даетъ Одессѣ возможность строить огромныя зданія, легко и скоро. Онъ отправляется моремъ и въ другіе города: Херсонъ, Николаевъ и Севастополь. Добываніемъ его постоянно заняты отъ 400 до 500 пріученныхъ рабочихъ и ежегодно добывается его на сумму: отъ 30, до 40 тысячъ рублей.

Въ настоящее время ближайшія къ Одессѣ каменоломни истощились, не вслѣдствіе того, чтобы весь камень въ нихъ былъ уже вынутъ изъ земли, а только потому, что добываніе его было весьма безпорядочно, такъ что самыя мѣстности испорчены, не безопасны для дальнѣйшей разработки и вовсе негодятся для занятія ихъ какими-либо постройками. Въ этомъ отношеніи и

самая Одесса представляетъ много любопытнаго. Можно сказать, что почти въ каждомъ домѣ, или по крайней мѣрѣ въ каждомъ дворѣ, есть свои подземныя галлереи, которыя роются жителями подъ домами, дворами и улицами въ самомъ грунтѣ, безъ всякой кладки стѣнъ и сводовъ. Иногда эти галлереи поражаютъ своею обширностью и случается, что какой-нибудь землекопъ, въ своемъ дворѣ, или подъ своимъ домомъ, открываетъ дотолѣ не извѣстную для него галлерею, давно служившую погребомъ, или складомъ вещей его сосѣда.

Во время продолжительной грязи, когда земля глубоко размокаетъ, бываетъ, что экипажи неожиданно погружаются на улицахъ, въ завалившіеся погреба, покрытые сверху жидкою грязью, гдѣ они и погибаютъ, а люди едва успѣваютъ спасаться. Точно также бывали случаи, что въ то время, когда пыль стоитъ столбомъ въ безводной Одессѣ, находящейся надъ уровнемъ моря слишкомъ на 20 сажень, насосы откачиваютъ погреба, залитые водою, чрезъ сдѣланныя крысами норы, изъ сосѣднихъ подземныхъ водосточныхъ трубъ.

Климатъ въ Одессѣ лучшій изъ всѣхъ мѣстъ описаннаго нами края, за исключеніемъ однако лѣтняго времени, когда жары доходятъ въ городѣ до 40°, при страшной пыли и городскихъ міазмахъ.

Жителей въ Одессѣ, по показанію 4-хъ ревизій, было слѣдующее число:

	Православныхъ.		Иновѣрцевъ.		Всего.	
	Муж.	Жен.	Муж.	Жен.	Муж.	Жен.
По 7-й ревизіи	17,897	17,790	1,387	1,315	19,284	19,105
— 8-й —	22,342	22,372	4,122	4,118	26,464	26,490
— 9-й —	24,871	24,755	5,189	5,190	30,060	29,945
— 10-й —	27,333	не показ.	6,033	не показ.	33,366	не показ.

Въ 10-ю ревизію вошли только слѣдующія сословія:

Положенные въ окладъ:	купцы 1-й гильдіи:	христіане	26 муж. пола.
		временно производящіе торгъ	17 — —
		евреи	68 — —
		временные торговцы . . .	1 — —
		иногородные гости . . .	23 — —
	2-й гильдіи:	христіане	90 — —
		временные купцы	2 — —
		евреи	52 — —
		караимы	6 — —
	3-й гильдіи:	христіане	1,241 — —
		временные купцы	19 — —
		евреи	1,626 — —
		караимы	24 — —

	иностранные гости	7	муж.	пола.
мѣщане:	христіане	22,404	—	—
	евреи	3,935	—	—
	караимы	81	—	—
вольный	матросъ	1	—	—
Состоящіе на срочной льготѣ: купцы:	1-й гильдіи, евреи	1	—	—
	2-й гильдіи, христіане	2	—	—
	3-й — —	3	—	—
мѣщане:	христіане	1,311	—	—
	евреи	39	—	—
	караимы	1	—	—
Неположенные въ окладъ: почетные граждане:	христіане	192	—	—
	евреи	14	—	—
	караимы	13	—	—
мѣщане:	христіане	1,279	—	—
	евреи	140	—	—
вольные	матросы	369	—	—

Руководствуясь предшествовавшими ревизіями, число душъ женскаго пола, въ ревизскомъ населеніи, можно допустить одинаковое съ числомъ мужескаго пола, вслѣдствіе чего, все ревизское населеніе Одескаго градоначальства, въ 1858 году, можно опредѣлить въ 66,730 душъ обоего пола. При опредѣленіи же прочаго населенія Одессы чрезвычайно легко впасть въ произволъ.

„Новороссійскій календарь“, на 1859 годъ, показывалъ населеніе Одессы съ предмѣстьями, въ 1857 году, въ 99,582 души, именно:

дворянъ потомственныхъ	1,258 *	(Въ томъ числѣ имѣющихъ право подавать голосъ на выборахъ—239).
дворянъ личныхъ	2,784 *	
разночинцевъ	5,260 *	
священно- и церковно-служителей, съ ихъ семействами	303 *	
монашествующихъ мужескаго и женскаго пола	61 *	
воспитанницъ духовнаго званія	58 *	
разныхъ войскъ	4,738 *	
безсрочно-отпускныхъ	973 *	
отставныхъ нижнихъ чиновъ	392 *	
солдатскихъ женъ.	369 *	
почетныхъ гражданъ	94 *	

купцовъ	1,746	*	(Въ томъ числѣ евреевъ 2,681; изъ всѣхъ сихъ купцовъ состоитъ объявившихъ капиталы 947)
мѣщанъ Одесскихъ	48,280		(Въ томъ числѣ евреевъ 7,612).
иногородныхъ	20,212	*	
иностранцевъ, незаписанныхъ въ купечество	3,870	*	
однодворцевъ	407	*	
малороссійскихъ казаковъ	32	*	
колонистовъ	489	*	
удѣльныхъ крестьянъ	339	*	
помѣщичьихъ	2,421	*	
рабочихъ Одесскихъ арестантскихъ ротъ	135	*	
ремесленниковъ	5,361	*	
Духовныхъ, иностранныхъ исповѣданій:			
пасторовъ Одесскаго Евангелическаго Общества	1		
римско-католической церкви	6		
армяно-Грегоріанскаго исповѣданія	1		
реформатскаго исповѣданія	1		
еврейскій равинъ	1		
караимскихъ гахамовъ	2		
Итого	12	*	

Г. Скальковскій, завѣдывающій дѣлами главнаго статистическаго комитета Новороссійскаго края, въ своей статьѣ: „Дѣйствительное населеніе Одессы въ 1858 году“ (*), опредѣлилъ его въ 107,370 душъ обоихъ половъ, взявъ средній выводъ изъ четырехъ опредѣленій, добытыхъ различными путями, изъ которыхъ нѣтъ ни одного вполнѣ достовѣрнаго. Нѣтъ сомнѣнія, что подобный способъ опредѣленія населенности градоначальства весьма гадательный. Къ тому-жь даже въ цифрахъ, которыя должны были бы не подлежать сомнѣнію, встрѣчаемъ у него большое разногласіе съ показаніемъ ревизскаго населенія градоначальства казенной палаты. Такъ напримѣръ, г. Скальковскій говоритъ: „по окончаніи 10-й народной переписи въ Одессѣ, оказалось, что въ 1858 году считалось въ этомъ городѣ:

почетныхъ гражданъ	388	д. об.	п.
купцовъ всѣхъ гильдій (кромѣ иностранныхъ)	5,676	—	
вольныхъ штурмановъ	17	—	
вольныхъ матросовъ	1,399	—	
отставныхъ солдатъ и ихъ семействъ	2,369	—	
мѣщанъ	52,647	—	
Итого	62,496	—	

(*) Русскій дневникъ на 1859 г., № 105.

Не знаю, какимъ путемъ получились у него эти цифры, но онѣ, особенно взятыя въ частности, до того не сходны съ вышеприведенными указаніями казенной палаты о результатѣ 10 ревизіи, что кажутся относящимися до другаго города. Къ этой цифрѣ онъ гадательно присоединяетъ численность прочихъ сословій, не вошедшихъ въ ревизію, и получаемый итогъ, провѣряетъ еще другими тремя выводами, основанными на источникахъ еще менѣе заслуживающихъ вниманія статистики, какъ напримѣръ, на метрическихъ книгахъ разныхъ исповѣданій, указанія которыхъ именно и были нами совершенно отброшены, какъ замѣчательно недостовѣрныя.

Кажется, будетъ раціональнѣе приступить къ исчисленію дѣйствительнаго населенія Одесскаго градоначальства во время 10-й ревизіи, присоединивъ къ 66,730 душамъ достовѣрнаго ревизскаго населенія тѣ сословія, которыя, по показанію Новороссійскаго календаря, находились въ Одессѣ въ 1857 году и которыя не вошли въ исчисленія ревизіи. Сословія эти нами были отмѣчены *; общее число ихъ составляетъ 49,462 душъ об. п.: слѣдовательно все населеніе градоначальства могло простираться до 116,204 душъ обоего пола. Замѣтимъ при этомъ, что въ исчисленіе не вошли воспитанники и учащіе разныхъ учебныхъ заведеній въ Одессѣ, а также временно-пріѣзжающіе.

Бывшій Одесскій градоначальникъ Левшинъ, собиралъ свѣдѣнія о дѣйствительномъ населеніи Одессы въ 1827 и 1837 годахъ. Въ первый изъ этихъ годовъ было въ ней 32,740 жителей, а въ послѣдній—53,800 душъ; при чемъ въ исчисленіе не вошли войска (1). Изъ этихъ свѣдѣній можно заключить, что среднимъ числомъ населеніе Одессы увеличивалось на 2,106 душъ въ годъ. Отчисляя отсюда въ годъ около 1% всего населенія, на прибыль отъ перевѣса рождаемости противъ смертности, можемъ придти къ заключенію, что ежегодно вновь водворялось на жительствѣ, между 1827 и 1837 годами, около 1,800 человѣкъ.

Принимая эти основанія для дальнѣйшихъ выводовъ, получимъ, что въ 1847 году населеніе Одессы должно было увеличиться противъ 1837 года: отъ перевѣса рождаемости противъ смертности—на 5,380 душъ и отъ вновь-водворившихся въ ней—на 18,000 душъ, т. е. все населеніе должно было простираться до 77,180 душъ. По свѣдѣніямъ же за 1846 годъ въ ней было кромѣ войска, 72,772 души, что, съ принятою нами годовою прибылью, должно было составить, въ 1847 году, 75,110 душъ, т. е. на 2,070 душъ менѣе противъ прежде полученнаго вывода (2).

---

(1) Русскій дневникъ на 1859 г., № 105.

(2) Если же вспомнимъ какое имѣлъ значеніе для Одессы 1847 годъ, то легко допустить, что приливъ населенія тогда даже превышалъ эту мнимую недостачу.

Продолжая примѣненіе этого разсчета далѣе, къ 1857 году, народонаселеніе должно было увеличиться: отъ перевѣса рождаемости на 7,511 душъ и отъ вновь пришедшаго населенія на 18,000, т. е. все населеніе должно было простираться до 100,621 души, а въ 1858 году, ко времени, когда производилась перепись — до 103,551 души, т. е. на 8,000 менѣе противъ сдѣланнаго нами опредѣленія, выключивъ изъ него войска. Это самое обстоятельство доказываетъ уже, что съ 1847 года, прибыль отъ ежегодно водворявшихся значительно измѣнилась противъ прежняго двадцатилѣтія, а именно, дошла до 2,884 душъ. Это подтверждается и показаніями „Новороссійскаго календаря“ на 1859 и 1860 годы, въ которыхъ населеніе Одессы показано: въ 1857 году — въ 99,582 души, а въ 1860 — въ 112,506 душъ.

Итакъ, ежегодную прибыль въ населеніи Одесскаго градоначальства, можно считать теперь въ 4,000 душъ обоего пола.

Въ населеніи Одесскаго градоначальства встрѣчаются двѣ существенныя разницы, по которымъ однихъ жителей можно назвать горожанами, а другихъ земледѣльцами. Послѣдніе живутъ въ подгородныхъ слободахъ, носящихъ названіе хуторовъ. Въ нихъ „Новороссійскій календарь“ считалъ въ 1857 году до 12,000 душъ обоихъ половъ. Судя по этому показанію, на долю Одессы съ ея предмѣстьями, приходилось тогда не менѣе 100,000 жителей.

Теперь обратимся къ описанію Одесскаго градоначальства въ частности.

АА) ГОРОДЪ ОДЕССА СЪ ПРЕДМѢСТЬЯМИ И КРѢПОСТЬЮ.

Мы остановились на описаніи въѣзда въ предмѣстье Одессы — въ Пересыпь. Улица, по которой проходятъ почтовыя дороги изъ Херсона, Вознесенска и Балты, была когда-то шоссирована, но отъ большой ѣзды и несвоевременнаго ремонтированія обратилась въ непрерывный рядъ ухабовъ. Въ дождливое время, эти ухабы заплываютъ лужами, убійственнаго запаха. Къ сторонѣ Гаджибейскаго лимана, за постройками и между ними, сохранились невысохшія части его, заражающія воздухъ въ предмѣстьѣ, во время лѣтней жары, густымъ сѣрнистымъ водородомъ. Ко всему этому надобно прибавить, что экипажи подвигаются шагомъ, на протяженіи 4 верстъ, и поминутно останавливаются, встрѣчаясь съ цѣлыми вереницами чумаковъ, конныхъ обозовъ и подгулявшихъ нѣмцевъ-колонистовъ, возвращающихся порожнемъ въ своихъ желѣзныхъ фургонахъ, съ которыхъ кладь только что продана. Направо и налѣво, по сторонамъ улицы ведущей къ Одессѣ, построены изъ желтовато-сѣраго камня магазины, въ одинъ и два этажа, для складовъ хлѣба, соли и рыбы, съ закрытыми ставнями или рѣшетками въ окнахъ, и, между магазинами, небольшіе каменные дома: харчевни, трактиры, чайныя, погреба и питейныя, нѣсколько вывѣсокъ еврейскихъ *майстерствъ*, и небольшое число вновь

еще выстроенныхъ чистенькихъ магазиновъ (амбаровъ), неуспѣвшихъ принять неопрятный видъ. Только подъ горою, у самой Одессы, образовалось нѣсколько кварталовъ, имѣющихъ общій видъ съ городскими. За исключеніемъ этой части, вся Пересыпь состоитъ почти изъ одной описанной улицы, которая тянется въ нѣкоторомъ отдаленіи отъ морскаго берега. За нею, направо и налѣво, раскинуты отдѣльныя постройки, готовящіяся составить особыя улицы. Въ этомъ предмѣстьѣ двѣ каменныхъ церкви, паровая мельница — Яхненки, нѣсколько другихъ заводовъ и небольшое число вѣтряныхъ каменныхъ, мельницъ, устроенныхъ между домами.

Подъ горою улица раздѣляется на три вѣтви: налѣво ведетъ низомъ къ порту; прямо на гору, Нарышкинскимъ спускомъ—въ городъ; направо, также на гору и въ городъ—Херсонскимъ спускомъ. Нарышкинскій спускъ замѣчателенъ въ историческомъ отношеніи тѣмъ, что по немъ взошла колонна русскихъ войскъ, взявшая Гаджибей.

По въѣздѣ въ Одессу, улицы значительно улучшаются, но все-таки, по своему внѣшнему виду, далеко не соотвѣтствуетъ важному значенію такого торговаго и населеннаго города, какъ Одесса. Дома здѣсь двухъ, трехъ и четырехъ этажные, также не всегда привѣтливой наружности, по угрюмому цвѣту неоштукатуреннаго камня, а также и потому, что весьма многіе изъ нихъ служатъ хлѣбными магазинами, съ ставнями, запертыми на тяжелые желѣзные засовы, или съ рѣшетками въ окнахъ, на подобіе тюремъ.

Лучшая часть города, безъ сомнѣнія, у приморскаго бульвара, съ небольшимъ въ верстѣ отъ Нарышкинскаго спуска. Къ нему ведетъ Софійская улица, на которой находится архіерейскій домъ; далѣе нужно переѣхать чрезъ Сабанѣевскій мостъ, устроенный чрезъ Военную балку, откуда открывается налѣво единственный въ своемъ родѣ видъ на практическую гавань и море, сквозь анфиладу довольно красивыхъ домовъ, типической архитектуры, усѣвшихся по окраинамъ скатовъ балки. Съ моста выѣзжаешь на небольшую треугольную площадь, на которой лучшіе дома: князя Гагарина (Стурдзы) и банкира Мааса; тутъ же, въ нѣсколькихъ шагахъ, и бульваръ.

Къ бульвару ведетъ небольшая улица, заканчиваемая двумя трехъ-этажными домами сходной между собою архитектуры, съ вогнутыми, закругленными фасами, противъ которыхъ, на бульварѣ, стоитъ бронзовая статуя герцога Ришелье, съ ядромъ въ пьедесталѣ, которое попало въ него во время бомбардированія Одессы англо-французскою эскадрою (*). За нимъ открывается терра-

(*) Дюкъ изображенъ въ римской мантіи съ вѣнкомъ на головѣ; какъ поза его, такъ и мысль статуи весьма неудачны, хотя и принадлежатъ рѣзцу извѣстнаго Мартоса. При заложеніи подножія этого памятника, въ углубленіи самаго большаго камня, положены были медали и монеты, принадлежащія къ царствованіямъ: Людовика XVI, Екатерины II, Павла I, Александра I и Людовика XVIII, при которыхъ Ришелье служилъ, а также медаль Наполеона I, и бронзовый медальонъ, выбитый въ Парижѣ по случаю смерти Дюка въ 1822 году.

сированный обрывъ къ морю, ниспадающій на 50 аршинъ въ глубь, поддержанный каменными стѣнами; посреди бульвара спускается внизъ прекрасная лѣстница, въ 8 сажен. шириною, изъ бѣлаго песчаника, въ 204 ступени (*), кончающаяся у моря часовнею для помѣщенія иконъ, присланныхъ въ благословеніе Одессѣ отъ другихъ городовъ, весьма не изящной архитектуры. Впереди яркое синее море, съ широкимъ горизонтомъ вправо и съ бегущимъ вдаль берегомъ съ лѣвой стороны его, гдѣ виднѣются только что оставленныя пересыпи и выдающаяся темнымъ мысомъ Жевахова гора. Влѣво же, за оконечностью бульвара, два мола отдѣляютъ практическую гавань, т. е. мѣсто для судовъ, выпущенныхъ на каботажную практику; на одномъ изъ этихъ моловъ — Щеголевская батарея. За другою оконечностью бульвара, вправо, купеческая гавань для иностранныхъ судовъ, съ двумя молами и высокимъ маякомъ, освѣщаемымъ по ночамъ. Надъ этою гаванью, еще правѣе, видны валы упраздненной крѣпости и башня оптическаго маяка, а внизу, подъ горою, таможенное зданіе. Эта гавань несравненно больше оживлена, чѣмъ практическая, гдѣ и судовъ и шуму гораздо менѣе; воловые и конныя обозы, привозящія и отвозящія грузы, также встрѣчаются здѣсь въ меньшемъ числѣ; эти обозы тянутся обыкновенно въ нѣсколько линій, по низменности, облегающей море, и поднимаютъ такую пыль, что когда не бываетъ вѣтра, она застилаетъ море, на нѣсколько верстъ. Тутъ же можно встрѣтить волово-конныя подводы, а внизу, близъ таможни, въ харчевняхъ и трактирахъ, разбойничьи пиры матросовъ, разныхъ національностей, которые не рѣдко кончаются кровавыми драками. Но поднимемся къ верху и оставимъ этотъ особый міръ, имѣющій свою отдѣльную жизнь, понятія и интересы.

Бульваръ имѣетъ около 250 сажен. длины и состоитъ изъ трехъ аллей, усыпанныхъ щебнемъ. Только въ маѣ и іюнѣ деревья одѣты густою зеленью,

---

(*) Лѣстница эта обошлась въ 800,000 руб. сер., и все-таки не имѣетъ того вида, который ей желали дать. На террасахъ предположено было развести сады; но только спускъ противъ дворца князя Воронцова одѣлся зеленью, а въ прочихъ мѣстахъ попытки оказались неудачными. Изъ дома свѣтлѣйшаго князя Лопухина даже былъ сдѣланъ подземный ходъ на одну изъ террасъ и передъ выходомъ была устроена небольшая колоннада, которую и теперь можно видѣть. Лѣстница имѣетъ въ заложеніи 61½ сажень, а вышиною отъ морской набережной на 41½ аршинъ. Она поддерживается девятью арками, изъ которыхъ нѣкоторыя совершенно сквозныя. Нижняя арка, шириною въ 3 сажени, должна была служить проѣздомъ въ улицѣ, которую предполагалось провести вдоль нижней террасы садовъ въ 5 сажен. ширины. По другую ея сторону была устроена надъ моремъ набережная, укрѣпленная сваями и камнемъ, въ 20 сажен. шириною и въ 8 аршинъ вышиною надъ моремъ — для постройки здѣсь магазиновъ, для склада хлѣба и товаровъ. По настоящее время здѣсь ничего нѣтъ и это мѣсто служитъ проѣздомъ для обозовъ между двумя гаванями. Здѣсь же устроены и купальни.

Укрѣпленіе берега террасами, съ каменными стѣнами, было здѣсь вполнѣ необходимо, потому что близъ Одессы очень часто случаются обвалы морскаго берега, которые иногда уносятъ съ собою и зданія.

и не смотря на то, что улица, отдѣляющая бульваръ отъ зданій, нѣсколько разъ въ день поливается пожарными трубами, дерева принимаютъ и здѣсь тотъ-же жалкій видъ, съ которымъ мы познакомили читателя при описаніи плантацій на Пересыпи. Дома вдоль бульвара стоятъ сплошною стѣною, плотно примыкая другъ къ другу, что̀ въ Одессѣ встрѣчается очень рѣдко. Между ними, безспорно, первое мѣсто занимаетъ домъ Волохова (бывшій Нарышкина), который, по внутренней отдѣлкѣ, считается лучшимъ въ городѣ. За нимъ слѣдуютъ: „Лондонская гостинница“ и два схожихъ зданія противъ монумента; въ одномъ изъ нихъ „Петербургская гостинница“, а въ другомъ — городскія присутственныя мѣста и городская публичная библіотека, съ прекрасною свѣтлою залою, выходящею на море. На стѣнахъ домовъ виднѣются здѣсь темныя пятна, которыми означены мѣста, куда попали непріятельскія ядра.

Къ сторонѣ Пересыпи бульваръ кончается чугунною рѣшеткою, за которою разведенъ садъ и находится дворецъ князя Воронцова, съ отдѣльною колоннадою. Насупротивъ него, по другую сторону бульвара, обставленная колоннами биржа, съ прекраснымъ заломъ, въ которомъ бываютъ концерты и собранія. Къ этой биржѣ примыкаетъ галлерея, помѣщающая „музеумъ Одесскаго общества исторіи и древностей“. Напротивъ нихъ — терраспированная большая площадь, съ зданіемъ клуба на одномъ концѣ и театромъ на другомъ. Клубъ очень богатъ и хорошо устроенъ, а театръ давней постройки и некрасивъ. Къ театру примыкаетъ садъ *пале-рояля*, окружая его съ трехъ сторонъ: это рядъ лавокъ и магазиновъ, изъ которыхъ многіе не заняты; со внутренней стороны, къ саду, пале-рояль еще поддерживается кое-какъ, а наружные его фасы поражаютъ своею неопрятностью.

Отъ театра идетъ на югъ Ришельевская улица, обсаженная акаціями, тополями и каштанами, на которой находятся лучшіе магазины города. Конечно, первое мѣсто между ними принадлежитъ магазину братьевъ Штифелей: прекрасный большой домъ, съ высокимъ нижнимъ этажемъ, а въ окнахъ цѣльныя зеркальныя стекла, саженной ширины. Внутри магазина чрезвычайное разнообразіе и такое обиліе товаровъ, что является даже сомнѣніе — соотвѣтствуетъ-ли оно запросу. Тутъ продаются: почтовая бумага, гвозди, лампы, топоры, зеркала, пилы, вина, косы, хрусталь, фарфоръ, фаянсъ, простые горшки, кухонная посуда, а на верху, на чугунныхъ навѣсахъ, къ которымъ ведутъ подобныя же лѣстницы, стоятъ щегольскіе экипажи, локомобили, развѣшаны хомуты и пр. (*). Потомъ, лучшими магазинами считаются, находящіеся не подалеку: галантерейные, Вагнера и Петрококино, и съ красными товарами — Фендериха.

(*) Подобнаго магазина нѣтъ и въ Петербургѣ.

Ришельевская улица имѣетъ протяженія $1^3/_4$ версты и кончается у загороднаго бульвара—полицейскою каланчею. У магазина Штифелей пересѣкаетъ ее подъ прямымъ угломъ де-Рибасовская улица, имѣющая также хорошіе магазины. На ней находятся: прежнее зданіе лицея, передѣланное для помѣщенія лавокъ; далѣе, на правой рукѣ, чугунная рѣшетка *казеннаго сада*.

Этотъ садъ занимаетъ пространство болѣе двухъ десятинъ и состоитъ изъ аллей бѣлой акаціи и сирени. Въ немъ находятся: домикъ „Общества сельскаго хозяйства южной Россіи“, съ библіотекою, кабинетомъ и собраніемъ образцовъ разныхъ сельско-хозяйственныхъ машинъ и орудій; павильонъ искусственныхъ минеральныхъ водъ и *Европейская гостинница*, долго пользовавшаяся репутаціею лучшей гостинницы въ Одессѣ, съ лѣстницами бѣлаго мрамора и извѣстнымъ органомъ.

Другая сторона сада обращена къ Преображенской улицѣ, самой длинной въ Одессѣ, — 2 версты и 140 сажень; она упирается на сѣверѣ въ морской обрывъ, а на югѣ въ городское кладбище. На ней, у де-Рибасовской улицы, находится большая, неправильная, засаженная деревьями, Преображенская площадь, съ соборнымъ храмомъ Преображенія Господня. Здѣсь полагаютъ поставить монументъ князю М. С. Воронцову. Соборъ совершенно оригинальной архитектуры, особенно красивъ внутри, съ изящною колоннадою по бокамъ и съ такимъ же иконостасомъ, въ видѣ храма, напоминающимъ всѣ церкви постройки Таврическаго. Въ немъ покоятся тѣла: князя М. С. Воронцова и архіепископа херсонскаго и таврическаго Иннокентія, извѣстнаго проповѣдника. На Преображенской площади находятся: громаднѣйшій въ Одессѣ домъ Попудова, гауптвахта, съ комендантскимъ управленіемъ, и возлѣ изящный домикъ генерала Лидерса.

Этимъ мы оканчиваемъ обзоръ лучшей части Одессы. Вся она состоитъ изъ группы домовъ, то изящныхъ, то мрачныхъ и некрасивыхъ, то громадныхъ, то маленькихъ, неопрятныхъ домиковъ—притоновъ нечистоты и порока. Все это такъ перемѣшано, что можно встрѣтить и то и другое въ любой части города, и даже у самаго приморскаго бульвара.

Одесса имѣетъ 4 предмѣстья, изъ которыхъ *Пересыпь* примыкаетъ къ сѣверо-западному углу ея, а остальныя три облегаютъ ее съ запада, именно: Новая-Слободка, Молдаванка и Бугаевка. Съ восточной стороны, надъ моремъ, находится упраздненная крѣпость. Всѣ эти предмѣстья чрезвычайно раскинуты, тогда какъ самый городъ расположенъ очень сосредоточенно; но всѣ онѣ, за исключеніемъ Пересыпи, находятся на одной степной возвышенности, прорѣзанной балками: двумя небольшими—Военною и Карантинною, и одною большою — Водяною. Для переѣзда черезъ нихъ, въ не многихъ мѣстахъ, устроены мосты: черезъ Военную балку 1, черезъ Карантинную 3, черезъ Водяную 1 мостъ и 3 плотины.

Одесса отдѣлена отъ предмѣстій рвомъ и широкою аллеею изъ бѣлыхъ акацій, такъ-называемымъ *внѣшнимъ бульваромъ*. Онъ имѣетъ протяженія, отъ Херсонскаго спуска до восточной оконечности чумнаго квартала, $6^1/_2$ верстъ; отъ него отдѣляется особый *крѣпостной бульваръ*, болѣе версты протяженія, отъ оконечности котораго остается еще до Херсонскаго спуска, по прямой линіи, до $2^1/_2$ верстъ: слѣдовательно, въ окружности Одесса имѣетъ около $9^1/_2$ верстъ. Наибольшая длина ея $3^3/_4$, а ширина $2^1/_4$ версты. Внѣшній бульваръ служилъ, съ 1822 по 1826 годъ, чертою порто-франко, на мѣсто прежней линіи, устроенной въ 1819 году, которая имѣла 24 версты протяженія и потому была оставлена. Но и эта черта оказалась неудобною, потому что ею были отдѣлены источники, снабжающіе Одессу водою, а также многія хозяйственныя заведенія жителей, постоянно находившихся въ городѣ, и наконецъ во многихъ мѣстахъ зданія подходили къ самому рву, чрезъ что товары легко могли быть перебрасываемы (*). Вслѣдствіе этого и была устроена новая линія, которая, съ 1826 по 1858 годъ, оставалась неизмѣнною. Она имѣетъ 16 верстъ длины и оцѣплена кордонами таможенной стражи, съ двумя сухопутными таможнями: Херсонскою и Тираспольскою, и двумя заставами: Мало-Куяльникскою — на Пересыпи, и Мало-Фонтанною—съ южной стороны города. Этою сухопутною чертою не только были включены въ порто-франко всѣ предмѣстья Одессы, но и значительная часть хуторовъ, здѣшнихъ дачъ.

Въ 1857 году въ Одессѣ считалось казенныхъ зданій 150, общественныхъ каменныхъ—77, деревянныхъ—3; частныхъ зданій: домовъ каменныхъ—4,600, торговыхъ лавокъ—1,660, магазиновъ для хлѣба — 600, этажъ каменныхъ, для дробной продажи съѣстныхъ припасовъ — 4, публичныхъ мѣстъ и рынковъ—8, торговыхъ мѣстъ и площадей — 17, рундуковъ и подвижныхъ лавокъ—210, лѣсная—1, питейныхъ домовъ—174, погребовъ—554, чайныхъ и трактировъ—110, кофеень — 8, кондитерскихъ—10, гостинницъ—8, постоялыхъ дворовъ—74, ресторацій—7, харчевень—18, торговыхъ бань—24, казино—5, цирюлень—49, табачныхъ—50, мастерскихъ—462, театръ—1, типографій—4, литографій—5, книжныхъ магазиновъ — 5, церквей разныхъ исповѣданій, считая и съ домовыми—40; въ томъ числѣ: православныхъ, въ городѣ и предмѣстьяхъ — 23, женскій монастырь — 1, домовыхъ церквей и часовень—10, единовѣрческихъ церквей—2, раскольничья молельня—1, костелъ—1, часовня въ карантинѣ—1, лютеранская церковь—1, армяно-гре-

(*) Ровъ вокругъ внѣшняго бульвара былъ устроенъ еще прежде, для защиты города отъ внезапнаго нападенія непріятеля, и, для этой же цѣли, тутъ были построены оборонительныя казармы, которыя, частью остались въ прежнемъ видѣ, а частью перестроены.

горіанская—1, молитвенный реформатскій домъ—1, часовня—1; еврейскихъ синагогъ - 6, молитвенныхъ еврейскихъ домовъ—25, караимская синагога—1 и молитвенный домъ—1. Улицъ 64, переулковъ—16, спусковъ къ морю—7, лѣстницъ къ морю—2, мостовъ каменныхъ—53 (1), деревянныхъ—14, плотинъ—2, общественныхъ садовъ—6, бульваровъ—6, страховыхъ конторъ—3, маклерскихъ—29, торговыхъ домовъ—30, цистернъ 875, колодцевъ—230, фонтановъ—4 (2), водопроводовъ—8, каменоломень—353, полицейскихъ будокъ—52; заводовъ—55, на коихъ по оффиціальнымъ свѣдѣніямъ было передѣлано продуктовъ на 1,767,162 р. с., но на которыхъ, какъ мы уже могли убѣдиться, оборотъ бываетъ несравненно бо́льшій. Эти заводы суть: паровыя мельницы, канатные, лѣсопильные, винокуренные, пиво и медо-варенный, макаронные, табачные, маслобойные, шерстомойные, салотопенные, мыловаренные и свѣчные, стеариновый, свѣчно-восковые, кожевенные и овчинные, чугунно-литейные, кирпичные, черепичные, изразцовые, гончарные, косметическій и фабрики: ватныя и шляпная: Ремесленниковъ считалось: мастеровъ 1,690 и подмастерьевъ 2,967 человѣкъ. Въ теченіе года выдано торговыхъ свидѣтельствъ—1,090.

Къ 1852 году оборотъ внутренней торговли Одессы, лавокъ и магазиновъ, считали въ 3,750,000 р. с. (3). Трудно согласиться съ этою цифрою, если вспомнить, что только для продовольствія городскихъ жителей, находящихся въ чертѣ порто-франко, ежегодно расходуется одного хлѣба не менѣе какъ на половину этой суммы, потому что здѣсь берутъ 6 р. с. въ мѣсяцъ за продовольствіе рабочаго человѣка, что́ составляетъ въ годъ 72 р. с. Если принять во вниманіе значительное число лицъ въ Одессѣ, издерживающихъ на пищу въ теченіе года въ нѣсколько разъ болѣе, и что рабочіе не ограничиваются одними харчевнями, но пользуются еще базарами и питейными заведеніями, то смѣло можемъ принять, что каждый житель Одессы издерживаетъ въ годъ, на пищу, не менѣе 72 р. с., т. е. что весь городъ проѣдаетъ 7,200,000 р. с.; а если присоединимъ сюда издержки на содержаніе въ Одессѣ лошадей и воловъ, то общая цифра расходовъ на продовольствіе города будетъ не менѣе 10,000,000 р. с.

Разность между цѣнностію иностранныхъ товаровъ, ввозимыхъ въ Одессу, и цѣнностію вывоза ихъ отсюда въ прочія мѣста Имперіи, могла бы указать какая часть денегъ одесскихъ жителей тратится и на эти предметы, если бы въ потребленіи этихъ товаровъ не участвовали и заѣзжіе иногородные покупатели, которымъ предоставлено было право, при дробной покупкѣ, многія вещи не оплачивать дополнительною пошлиною.

(1) Здѣсь включены мосты, устроенные чрезъ внѣшній бульваръ

(2) Фонтаны эти суть слѣдующіе: Рашковича, Средній, де-Рибасовскій и Херсонскій.

(3) «Исторія Одессы» записки Одесскаго общества исторіи и древностей. Т. III.

Тѣмъ не менѣе цифры, выражающія съ одной стороны, цѣнность потребляемыхъ Одессою внутреннихъ произведеній края, а съ другой—предметовъ внѣшняго ввоза, могутъ дать понятіе о всей громадности тѣхъ оборотовъ и заработковъ, которыми поддерживается существованіе города.

Въ Одессѣ, какъ центрѣ управленія Новороссійскаго края, независимо отъ мѣстныхъ учрежденій, помѣщаются:

Управленіе Новороссійскаго и Бессарабскаго генералъ-губернатора (*), консисторія и семинарія Херсонской и Одесской епархіи, и каѳедра преосвященнаго архіепископа; штабы: 5-го армейскаго корпуса, 14 пѣхотной дивизіи, пѣхотнаго полка и стрѣлковаго батальона; управленія: попечителя Одесскаго учебнаго округа, жандармскаго округа, попечительнаго комитета иностранныхъ поселенцевъ южной Россіи, таможеннаго округа, почтоваго округа, визитатора римско-католическихъ церквей въ Новороссійскомъ краѣ; контора государственнаго банка, и сверхъ того, уѣздный и земскій суды, казначейство и дворянская опека.

Учебные заведенія: Ришельевскій лицей, съ гимназіею и пансіономъ, вторая Одесская гимназія, институтъ благородныхъ дѣвицъ, духовная семинарія съ училищами; училища: уѣздное. дѣвичье, еллино-греческое, католическое, реформатское, лютеранское, армянское, два сиротскихъ—мужское и женское, глухонѣмыхъ, три еврейскихъ: 2 мужскихъ 1-го и 2-го разрядовъ и 1 женское, караимское, частные пансіоны: для мальчиковъ 2. для дѣвушекъ 10; школъ для дѣвицъ 2, еврейскій пансіонъ 1, талмудъ-тора 1, хедеровъ: 2-го разряда 8, 1-го разряда 13, дѣвичьихъ хедеровъ 2.

Ученыя общества и учрежденія: Одесское—любителей исторіи и древностей. Императорскаго сельскаго хозяйства южной Россіи; музеумъ древностей Новороссійскаго края; минералогическій и дендрологическій кабинеты; главный статистическій комитетъ Новороссійскаго края и статистическій комитетъ Одесскаго градоначальства; библіотеки: публичная городская, Ришельевскаго лицея и князя М. С. Воронцова.

Благотворительныя заведенія: богодельня сердобольныхъ сестеръ, городская лечебница для приходящихъ, городская больница съ лиманскимъ отдѣленіемъ, сиротскій домъ, домъ призрѣнія нищихъ, еврейская больница, Александрійскій пріютъ для призрѣнія сиротъ женскаго благотворительнаго общества, пріютъ для дѣтей арестантовъ и нищихъ.

Общественныя увеселительныя мѣста: театръ съ итальянскою оперою и постоянною труппою русскихъ актеровъ; клубъ—устроенный по образцу англійскихъ; казино для торговаго сословія, съ своимъ типическимъ характеромъ; филармоническое общество, собранія, балы и маскарады въ пользу бѣдныхъ, представленія любителей, концерты заѣзжихъ артистовъ; публичныя гулянья

(*) Нынѣ, съ открытіемъ одесскаго военнаго округа, здѣсь помѣщаются и всѣ окружныя управленія.

на приморскомъ бульварѣ и въ казенномъ саду, гдѣ довольно часто играетъ военная музыка; загородныя гулянья: на хуторѣ графини Ланжеронъ, въ ботаническомъ саду и въ другихъ мѣстахъ, гдѣ устроены буфеты и танцовальныя залы, а въ самомъ городѣ еще Дюковскій садъ.

Приморскій бульваръ почти во всякое время дня наполненъ гуляющими; сюда пріѣзжаютъ щеголять, экипажами и лошадьми, зажиточнѣйшіе городскіе обитатели; только зимою, когда грязь замерзаетъ на улицахъ и уравниваетъ ухабы и когда не бываетъ пыли, катанье и гулянье переносится на Ришельевскую улицу,—здѣшній невскій проспектъ, но съ весьма дурными тротуарами.

Кстати, скажемъ нѣсколько словъ объ улицахъ. Съ 1823 года началось замощеніе Одессы посредствомъ шоссе, но чрезвычайная ѣзда въ городѣ и въ особенности обозовъ съ тяжелою кладью, при мягкости мѣстнаго камня, такъ быстро портила мостовыя, что требовалось большихъ издержекъ для постояннаго ремонтированія ихъ; къ тому же пыль нисколько не устранялась при этомъ способѣ мощенія. Пробовали дѣлать мостовыя изъ плитъ, изъ тесанаго и даже заграничнаго камня (одно время была устроена даже и торцовая улица),—но все это оказалось, по какимъ либо причинамъ, непримѣнимымъ для всего города. Шоссе должно было вытѣснить всѣ остальные способы мощенія, почему, въ настоящее время, большая часть улицъ Одессы шоссирована, за исключеніемъ спусковъ къ морю и де-Рибасовской, покрытыхъ булыжникомъ.

По сторонамъ улицъ, для стока воды, вдоль тротуаровъ устроены неопрятныя канавы, заражающія воздухъ, и возлѣ нихъ кучи приготовленнаго камня для засыпки ухабовъ: чрезъ что многія, и безъ того не широкія улицы, еще болѣе дѣлаются тѣсными. Когда шоссе бываетъ сухо, бѣловатая пыль лежитъ на немъ слоемъ въ нѣсколько вершковъ и каждый экипажъ, каждый прохожій поднимаетъ густыя массы ея въ воздухъ, гдѣ она долго остается, плавая въ немъ и, по своей тонкости, не скоро осѣдая. Самое ужасное время бываетъ при безвѣтріи; тогда Одессѣ дѣлается понятною непроницаемость лондонскихъ тумановъ, въ которые бываетъ столько несчастныхъ случаевъ; съ тою только разницею, что здѣсь это бываетъ отъ пыли и обыкновенно вечеромъ, когда движеніе уменьшается, и что самое оживленіе здѣшнихъ улицъ далеко уступаетъ лондонскимъ. Въ это время въ Одессѣ можно задохнуться: часто не бываютъ видны противоложные дома улицы, и пыль до того равномѣрно распредѣляется во всей массѣ воздуха, на нѣсколько саженъ отъ земли, что совершенно обращается въ третій основной элементъ его, съ которымъ и входитъ во внутренности домовъ—за двойныя рамы, невынимаемыя по нѣсколько лѣтъ сряду, и обдаетъ собою всю внутренность комнатъ, отъ потолка до полу. Напрасно многіе изъ одесскихъ медиковъ увѣряютъ, и даже пе-

чатно, что пыль Одесская невредна. Она не ѣстъ глаза, это правда, но стоило бы только опредѣлить вѣсъ Одесской атмосферы, насыщенной пылью, чтобы узнать: какая часть Одесскаго шоссе переходитъ въ легкія городскихъ жителей, въ теченіе одного часа?

Въ дождливое время, эта пыль также быстро распускается въ водѣ, какъ и въ воздухѣ; случается даже, что въ то самое время, когда въ ухабахъ бываютъ лужи, по верху летаетъ пыль съ возвышенныхъ частей шоссе. Въ продолжительное ненастье, жидкая грязь заволакиваетъ собою всѣ ухабы улицъ, а по ночамъ, въ нихъ отражаются окна освѣщенныхъ домовъ, какъ въ венеціянскихъ каналахъ. Для пѣшеходовъ дѣлаютъ, на перекресткахъ, насыпи изъ щебня, которыми уровень грязи еще болѣе возвышается—какъ плотинами, такъ что если они прорвутся, то вся эта грязная жидкость устремляется въ ниже-лежащія улицы и дворы, заливая, въ два-три часа, подвалы, погреба и даже иногда нижніе этажи домовъ. Вообще, распутица есть вмѣстѣ съ тѣмъ и самая убійственная эпоха для здѣшнихъ экипажей и животныхъ. Одни московскіе экипажи выдерживаютъ толчки скрытыхъ подъ грязью ухабовъ; если же вслѣдъ за распутицей наступаютъ легкіе морозы, то грязь до того густѣетъ, что перевозка грузовъ въ портъ, дѣлается почти невозможною. Здѣсь не рѣдкость видѣть, зимою, замерзшіе въ грязи, среди улицъ, экипажи и телеги, оставленные до оттепели, а во время продолжительной грязи—воловъ въ ярмахъ, съ задранными къ верху головами, почти утопающихъ, которыхъ гонятъ длинными бичами посреди улицъ два арестанта съ двухъ сосѣднихъ тротуаровъ, для освидѣтельствованія ими глубины грязи.

Освѣщеніе улицъ въ Одессѣ самое жалкое: тусклые фонари служатъ только какъ-бы маяками для ѣзды, и то не вездѣ, такъ какъ не всѣ улицы освѣщаются.

Въ Одессѣ, какъ сказано было, находится 875 цистернъ, 230 колодцевъ и 4 фонтана. При всемъ томъ Одесса страждетъ отъ недостатка воды.

Цистерны устраиваются здѣсь весьма различной вмѣстимости, отъ 12 до 20 тысячъ ведеръ, стоимостью отъ 500 до 600 р. с., изъ кирпича, съ цементомъ и внутреннею оштукатуркою изъ пуццолана (родъ глины, привозимой изъ Италіи). Особый водопріемникъ, около кубическаго аршина вмѣстимостью, отводитъ первую дождевую воду, омывающую крыши, чрезъ что въ цистернахъ получается вода очень хорошаго свойства.

Въ колодцахъ вода почти вездѣ соленая или солоноватая, и только одна необходимость заставляетъ бѣдныхъ жителей пить ее вмѣстѣ съ рабочимъ скотомъ. Она не годна даже для мытья бѣлья.

Сумма, употребленная Одессою на устройство означенныхъ цистернъ и колодцевъ, простирается не менѣе какъ на 500,000 р. с., но издержки ея по водоснабженію, несравненно бо́льшія.

Въ Карантинной балкѣ былъ родникъ, который, по невѣдѣнію инженеровъ, приглашенныхъ рыть артезіанскіе колодцы, былъ ими уничтоженъ, а новой воды, несмотря на неоднократныя попытки, они не открыли. Кромѣ того, вода доставлялась, особыми водовозами, изъ малаго, средняго и большаго фонтановъ, т. е. родниковъ, находящихся въ обрывѣ морскаго берега, къ югу отъ Одессы, въ 4, 6½ и 11 верстахъ. Но только одинъ большой фонтанъ обиленъ водою, а остальные два, едва сочатся по жолобамъ, которые проведены также и къ морю, для снабженія водою отходящихъ изъ порта кораблей.

Въ сороковыхъ годахъ составилась компанія: Пишона и Виттенберга, для устройства водопровода изъ большаго фонтана въ Одессу, для чего они взяли послѣдній въ оброчное содержаніе на 36 лѣтъ, у колоніи Люсдорфъ, на землѣ которой онъ находится. Въ 1845 году они приступили къ постройкѣ башни, предполагая поднять воду на 30 саженъ надъ уровнемъ моря, тремя конными машинами. Неимѣя достаточныхъ свѣдѣній и соотвѣтствующаго капитала, компанія эта лопнула, но была весьма полезна въ томъ отношеніи, что стремленія ея не остались безъ подражанія. Главнымъ управленіемъ путей сообщенія былъ сейчасъ же утвержденъ новый проектъ устройства этого водопровода, по сметѣ въ 300,000 руб сер. Въ 1849 году, таганрогскій купецъ Ковалевскій взялся за это дѣло. У самаго берега моря выстроилъ онъ зданіе для двухъ паровыхъ машинъ, которыя, точно также какъ и аппараты, были выписаны изъ Англіи. На возвышенномъ степномъ берегу, въ нѣсколькихъ десяткахъ саженъ отъ моря, и на высотѣ 30 саженъ надъ его уровнемъ, поставлена была башня, въ 21½ саженъ вышиною, куда накачивается вода паровыми машинами. Въ ней помѣщаются двѣ водопроводныя трубы, съ колѣномъ на верху. Съ высоты 50 саженъ надъ моремъ, идетъ вода по трубѣ на 22 сажени внизъ въ трубы, положенныя въ землю, на протяженіи 11⅓ верстъ. Въ городѣ, у Черепенникова моста, устроенъ резервуаръ, въ видѣ каменной каланчи, съ желѣзнымъ скрѣпленіемъ, вмѣщающій нѣсколько сотъ бочекъ. Въ этотъ резервуаръ въ первый разъ была пущена вода въ 1853 году. Первоначально Ковалевскій предполагалъ брать отъ 6 до 10 коп сер. за водовозную бочку, но встрѣтилъ конкуренцію въ колодцахъ на Молдаванкѣ, отдававшихъ ее отъ 5 до 6 к. с. Къ тому же, самая вода большаго фонтана была испорчена—вслѣдствіе желанія усилить притокъ воды: наткнулись на соленый ключъ, который не могли потомъ совершенно устранить. Сверхъ того, удаленность другихъ частей города отъ мѣстъ, въ которыхъ были устроены водоснабженія, также вредила успѣшному ходу предпріятія. Наконецъ обвалъ морскаго берега едва не лишилъ всякой надежды получать воду изъ большаго фонтана; зданіе, въ которомъ помѣщались паровыя машины, получило трещины, точно также какъ и находившаяся рядомъ мельница. Пока разбирали его и

вновь устанавливались машины, водопроводъ былъ въ бездѣйствіи. Въ настоящее время разсматривается вопросъ о водоснабженіи Одессы изъ Днѣстра.

Во время засухи, когда цистерны опорожняются, недостатокъ въ водѣ бываетъ до того ощутителенъ, что бѣдные жители останавливаютъ на улицахъ, подряженныхъ другими, водовозовъ и выманиваютъ у нихъ ведро воды хотя за 10 к. с. Для водопоевъ же, въ городѣ устроены общественные колодцы, въ которыхъ платится отъ скотины по $^1/_2$ к. с. за одинъ разъ.

Судя па этому жалкому состоянію городскаго устройства можно подумать, что доходы Одессы весьма незначительны, потому что изъ построекъ, сдѣланныхъ на счетъ городскихъ суммъ, только одна лѣстница потребовала значительнаго капитала; но зато она, по свойству своему, почти не требуетъ расходовъ на ремонтированіе. Между тѣмъ, мы еще прежде видѣли, что съ 1846 года городской доходъ дошелъ почти до милліона и съ тѣхъ поръ, постоянно увеличиваясь, ко времени закрытія порто-франко, какъ говорятъ, простирался до 1.750,000 р. с. Трудно объяснить себѣ, на какіе предметы могла Одесса потратить такія суммы. Въ 1848 году она имѣла остаточнаго капитала 1.668,132 р., а чрезъ 10 лѣтъ, не болѣе какъ 1.879,000 р. с. въ кредитныхъ учрежденіяхъ и 870,000 р. с. въ долгу, на разныхъ вѣдомствахъ и лицахъ.

Другое важное неудобство въ Одессѣ заключается въ дороговизнѣ топлива, которое привозится сюда нетолько изъ всѣхъ окрестностей губерніи, въ различныхъ видахъ, но и изъ отдаленныхъ мѣстъ Россіи, — даже изъ Турціи, изъ Анатоліи и Балканскаго полуострова. Въ обыкновенное время сажень трехполѣнныхъ дровъ, сложенная артистически — невыгодно для покупателя, обходится не ниже 25 р. с., да 2 р. с. берутъ за распилку, кромѣ перевозки съ дровяннаго двора къ покупателю. По этому можно судить и о нормальной цѣнѣ топлива въ прочихъ его видахъ. Но бываютъ случаи, когда топлива въ Одессѣ далеко недостаточно для удовлетворенія ея нуждъ, тогда сажень дровъ доходитъ до 40 и 50 р. с., чрезъ что бѣдные жители лишаются всякой возможности пользоваться отопленіемъ.

Квартиры въ Одессѣ и особенно гостинницы, также очень дороги; и такъ какъ дома здѣсь строятся часто иностранцами съ различными спеціальными цѣлями и необыкновенно часто переходятъ изъ рукъ въ руки, то чрезвычайно трудно имѣть здѣсь порядочныя квартиры, съ тѣми удобствами, къ которымъ привыкъ русскій человѣкъ; притомъ дома содержатся здѣсь очень неопрятно.

Прислуга также обходится здѣсь очень дорого и весьма нехороша.

Но зато, въ отношеніи богатства и разнообразія продовольственныхъ припасовъ, Одесса, безпорно, первый городъ въ Россіи, по той дешевизнѣ, которая дѣлаетъ всѣ эти предметы доступными большинству. Не говоря уже

о мѣстныхъ съѣстныхъ продуктахъ, чрезвычайно разнообразныхъ, напр. морская, лиманная и привозная рыба, овощи и зелень, такихъ сортовъ, которыхъ не разводятъ даже въ нашихъ столицахъ; также большимъ подспорьемъ въ этомъ отношеніи служитъ внѣшняя и внутренняя морская торговля, доставляющая изъ Крыма, Константинополя и съ береговъ Средиземнаго моря, разные припасы для стола и десерта. Только вина здѣсь плохи, но дешевы. Въ отношеніи доброкачественности винъ, рижскій портъ пользуется здѣсь извѣстностью.

Большая часть здѣшнихъ ресторановъ, устроена на заграничный манеръ, отличаются чистотою приготовленія и большимъ выборомъ блюдъ. Обыкновенно, порція стоитъ 15 к. с., а если абонироваться на 100 порцій, то дешевле, до 12 к. с.; тутъ вы имѣете круглый годъ: совершенно свѣжую осетрину, стерлядь, камболу, кефоль, цыплятъ, дичь, цвѣтную капусту, спаржу, артишоки, креветовъ, крабовъ и фрукты, какихъ не бываетъ и въ Петербургѣ, по чрезвычайной нѣжности ихъ и невозможности дальней перевозки. Въ одномъ только можно упрекнуть Одессу, что она не дѣлаетъ большихъ запасовъ разныхъ продуктовъ, такъ что во время привоза рынки бываютъ завалены ими, а спустя нѣкоторое время нельзя уже достать ихъ ни за какія деньги; здѣсь нѣтъ магазиновъ подобныхъ милютинымъ лавкамъ.

Содержаніе лошадей очень дорого, особенно если кто неимѣетъ средствъ дѣлать запасы фуража съ лѣта. Распутица уничтожаетъ подвозъ сѣна и приходится кормить сухимъ зерномъ.

Въ гигіеническомъ отношеніи Одесса представляетъ достаточно удобствъ, имѣя бани, какъ русскія, такъ и турецкія, совершенно особаго устройства; но онѣ дороги.

Для охраненія общественнаго здоровья нетолько города, но и всей имперіи, въ упраздненной крѣпости учреждены обширныя карантинныя помѣщенія, которыя, по благоустройству своему и попеченію начальства, о лицахъ сомнительнаго здоровья и дѣйствительно больныхъ, заслуживаютъ особаго вниманія.

Вокругъ стѣнъ карантина, у внѣшнихъ входовъ и внутри отдѣленій, стоятъ часовые, даже и въ благополучное время въ Одессѣ. Карантинъ дѣлится на три части. *Практическое отдѣленіе* имѣетъ аллеи и парлаторію, т. е. двойную рѣшетку для переговоровъ приходящихъ сюда городскихъ жителей съ заключенными въ *сомнительномъ отдѣленіи*. Къ каждому изъ этихъ послѣднихъ, пока не кончится обсерваціонный терминъ, приставленъ сторожъ, съ красною перевязью черезъ плечо, въ знакъ того, что онъ находится на службѣ въ сомнительномъ отдѣленіи; карантинный срокъ продолжается для нихъ обыкновенно три мѣсяца. При нихъ находятся дежурные офицеры и

доктора, также съ красными перевязями, которые черезъ рѣшетку освѣдомляются о здоровьѣ пассажировъ и наблюдаютъ, чтобы сторожа находились неотлучно при тѣхъ, къ которымъ приставлены, и чтобы не дозволяли имъ прикасаться другъ къ другу. Въ этомъ отдѣленіи, называемомъ иначе *пассажирскимъ кварталомъ*, устроены отдѣльные нумера для пассажировъ,—есть свои аллеи и цвѣтники, а кушанья продаются имъ за весьма умѣренныя цѣны, на выдвижныхъ столахъ, черезъ рѣшетки. Позади этого отдѣленія находится *чумный кварталъ*, состоящій изъ площади до 100 саженъ въ длину и до 45-ти въ другую сторону, обнесенный высокой каменной стѣною. Здѣсь также аллея изъ бѣлыхъ акацій, ведущая отъ воротъ къ постройкамъ, расположеннымъ въ той части двора, которая находится противъ дачъ: генерала Лидерса и графини Ланжеронъ. Здѣсь также устроены нумера и въ каждомъ изъ нихъ: постель съ необходимымъ бѣльемъ, нѣсколько стульевъ и столъ. Какъ только въ сомнительномъ отдѣленіи открывается чумной, его въ ту же секунду отводятъ въ одинъ изъ этихъ нумеровъ и запираютъ вмѣстѣ съ *сторожемъ мортусомъ*. Докторъ является къ больнымъ въ извѣстные часы, для поданія помощи; а въ случаѣ кончины кого-либо изъ нихъ, вытаскиваютъ его особымъ багромъ на чумное кладбище. Въ этомъ же кварталѣ находятся: своя гауптвахта и квартиры: для врача, фельдшера, повивальной бабки и коммиссара. Тутъ же устроены помѣщенія для очищенія и уничтоженія бѣлья; кушанье, черезъ выдвижныя рѣшетки передается щипцами. Наконецъ устроено особое чумное кладбище, въ крѣпостномъ рву.

При карантинѣ находится особая почтовая контора, въ которой письма и посылки очищаются гасомъ. Письма прокалываются желѣзными прутьями и щипцами, кладутся въ ящикъ, въ которомъ они окуриваются; по истеченіи извѣстнаго времени,—устроенные при немъ часы открываютъ этотъ ящикъ, когда письма бываютъ уже очищены.

Для очищенія чумныхъ товаровъ устроены магазины, въ которыхъ они развѣшиваются и прокуриваются.

Въ настоящее время Одесса считается въ благополучномъ состояніи; но какъ только какой-либо изъ портовъ средиземнаго или чернаго морей бываетъ сомнителенъ, налагается карантинъ, для прибывающихъ пассажировъ, отъ 4 до 42 дней, смотря по мѣрѣ опасности. Въ это время и корабли стоятъ на рейдѣ, подвергаясь тому же очищенію.

Наконецъ, считаемъ нужнымъ опровергнуть то поэтическое названіе, которое весьма многіе безсознательно даютъ Одессѣ — *южной столицы Россіи*. Оно будетъ справедливо только тогда, если столицею называется населеннѣйшій городъ края; но мы съ этимъ не согласны и требуемъ, чтобы столица была представительницей края. Одесса же и по

своей наружности, и по внутренней жизни не можетъ удовлетворить этому требованію.

Одесса имѣетъ до такой степени разноплеменное населеніе, что это для каждаго дѣлается поразительнымъ; не нужно большой наблюдательности, чтобы убѣдиться, что, за исключеніемъ чиновничества, русское населеніе, т. е. великороссіяне и украинцы, занимаютъ здѣсь весьма невидныя мѣста: рабочихъ поденщиковъ и второкласснаго купечества; чисто русское населеніе живетъ въ отдаленныхъ и худшихъ частяхъ города, какъ напримѣръ: старый базаръ, въ которомъ сосредоточивается и торговля русскими товарами. Евреи, греки, итальянцы, армяне, караимы, французы, нѣмцы, англичане, испанцы, поляки, молдаване, сербы, болгары — гораздо рельефнѣе русскихъ выдвигаются изъ общей массы одесскаго населенія, и если бы пришлось Одессѣ выставить флагъ, соотвѣтственно преобладающей въ ней національности, то вѣроятно онъ оказался бы *еврейскимъ* или *греко-еврейскимъ*.

Взгляните на надписи у воротъ лучшихъ домовъ въ Одессѣ, — почти вездѣ вы встрѣтите фамиліи, кончающіяся на афи, аки, пудо, пуло, нѣсколько нѣмецкихъ, французскихъ и итальянскихъ, очень не много русскихъ, гораздо болѣе польскихъ, а еще, и безъ всякаго сравненія, болѣе, мнимо-нѣмецкихъ и мнимо-польскихъ, въ которыхъ каждый опытный глазъ одесскаго жителя можетъ открыть чисто еврейскія прозвища. Обратитесь ко въѣзду въ городъ, къ магазинамъ, возлѣ которыхъ стоятъ возы пришедшихъ чумаковъ, къ базарамъ, къ порту — вездѣ вы увидите, что русскіе играютъ послѣднюю роль: работниковъ-тружениковъ; вездѣ съ ними говорятъ эти двигатели одесской жизни на своемъ ломаномъ нарѣчіи, оглашая улицы и площади южно-гортанными звуками, съ мимикою и жестами, поразительно восточными. Въ магазинахъ, по поясъ обнаженные люди, перекидываютъ лопатами пшеницу, выносятъ ее въ мѣшкахъ на возы, бабы собираютъ упавшія зерна и воловій помётъ; въ порто — цѣлыя артели гнуться подъ бременемъ тяжестей: — это все русскіе; по водѣ плывутъ тоже русскіе, перекатывая бочки съ виномъ и масломъ; а возлѣ нихъ, какъ въ магазинахъ, такъ и въ портѣ, люди въ иностранныхъ костюмахъ, съ бумагою, перомъ или карандашомъ въ рукѣ, слѣдятъ съ напряженнымъ вниманіемъ, чтобы ни одна лишняя минута не тратилась на отдыхъ, кѣмъ-либо изъ нанятыхъ работниковъ.

Это-ли русская столица, этимъ-ли можно гордиться и представительницу русскаго рабства, называть *столицею южной Россіи?* Кому другому, но намъ стыдно.

Одна торговля скрѣпляетъ одесское общество и присутствіе въ ней значительнаго числа правительственныхъ учрежденій даетъ ей лишь незначительную часть особаго населенія, постоянно мѣняющагося и не всегда капиталь-

наго, почему русская національность здѣсь почти не замѣтна. Помѣщики же пріѣзжаютъ лишь временно, пока проживутъ то, что получили за пшеницу или шерсть, а ученая дѣятельность Одессы, не смотря на многочисленность учебныхъ заведеній, до сихъ поръ была ничтожна.

ББ) ХУТОРА ИЛИ ОДЕССКІЯ ДАЧИ.

Для заселенія окрестностей Одессы и развитія винодѣлія и садоводства, въ различное время раздавались ея жителямъ небольшіе участки городской земли, которые и образовали собою хутора. Впослѣдствіи, здѣсь начали устраиваться загородные дома, для лѣтняго времени; но эти дачи сохраняютъ и до сихъ поръ значеніе хуторовъ, изъ которыхъ извлекаютъ доходъ отъ земли.

Бо́льшая часть этихъ хуторовъ находится внутри бывшей черты портофранко, вдоль возвышеннаго морскаго берега, между чумнымъ кварталомъ и Среднимъ фонтаномъ, на протяженіи 7 верстъ. Здѣсь морской берегъ, имѣющій возвышенія надъ моремъ слишкомъ 20 сажень, постоянно осовывается въ низъ и, не смотря на то, многіе дома построены у самаго края обрыва; внизу, на крутыхъ скатахъ, разведены цѣлые сады и виноградники, а иногда построены и самыя дачи. Сады и виноградники разведены и на самой поверхности степей, но рѣдко гдѣ деревья доставляютъ тѣнь.

Хутора отдѣляются другъ отъ друга и отъ улицъ бо́льшею частью, канавами, вдоль которыхъ, и то не вездѣ, ростетъ жалкая бѣлая акація. За этими канавами протянуты аллеи изъ той же акаціи, и лишь кое-гдѣ деревья группируются въ небольшія рощи. Мѣстами видны посѣвы хлѣба и баштаны.

Въ этихъ-то хуторахъ, тамъ и сямъ, построены изъ камня дачи, въ самомъ разнообразномъ, но почти всегда тяжеломъ стилѣ. Тутъ можно видѣть и турецкій кіоскъ, и помѣщичьи дома, и выставленные въ степь каменные сундуки съ окнами, или наконецъ какое-нибудь фантастическое зданіе, совершенно непонятной архитектуры.

Ближайшая изъ приморскихъ дачъ находится возлѣ чумнаго квартала, за крѣпостью — *графини Ланжеро́нъ*. Здѣсь не бываетъ пыли и потому лѣтомъ сюда собирается одесская публика для гуляній, во время которыхъ часто играетъ чехская музыка. Тутъ же устроены трактиръ и купальни. Но въ отношеніи роскоши и густоты древеснаго насажденія заслуживаетъ вниманіе, почти самая дальняя изъ приморскихъ дачъ — г. *Карта́ши*. Въ ней даже есть фонтанъ, получающій воду изъ моря, находящагося въ 20 саженяхъ ниже его. Между этими дачами находится бывшая г. Рено, въ которой жила, въ 1828 году, Императрица Александра Ѳеодоровна. Эта эпоха осталась памятною для Одессы.

Громы выстрѣловъ и колокольный звонъ возвѣщали жителямъ о безпрерывныхъ побѣдахъ въ Турціи.

Въ 4-хъ верстахъ за чертою порто-франко находится, на берегу моря, Успенскій мужскій монастырь, съ садомъ и виноградниками, а къ югу отъ него, почти въ 2-хъ верстахъ, гидравлическая машина г. Ковалевскаго.

Въ чертѣ порто-франко находятся еще хутора и сады по лѣвую сторону Воданаго оврага за Молдаванкою, а внѣ этой черты — въ степи, по балкамъ, и наиболѣе вдоль праваго берега Гаджибейскаго лимана. Между этими дачами лучшая г. Волохова — бывшая Десмета, какъ по роскошной растительности, такъ и по устройству своему.

вв) **ХУТОРА ИЛИ ПРИГОРОДНЫЯ СЛОБОДЫ.**

Ихъ считается въ Одесскомъ градоначальствѣ 12, именно: Дальникъ, Татарка, Сухой-лиманъ, Усатовы, Куяльникъ (Большой и Малый), Нерубайскіе, Фомины, Холодные, Гниляковы, Кривые, Бурлацкіе и Фонтанъ (Большой и Малый). Весьма многіе изъ этихъ хуторовъ имѣютъ свои церкви, очень многолюдны и сохранили названіе хуторовъ только потому, что они прежде дѣйствительно были хуторами.

Съ перваго взгляда хутора эти не отличаются зажиточностью, хотя здѣсь существуютъ всѣ данныя для того: земля, по близости города, даетъ прекрасный доходъ, а въ свободное время отъ земледѣлія, самый городъ даетъ множество прибыльныхъ заработковъ и для личнаго труда, и для извоза. Но это-то послѣднее обстоятельство и составляетъ причину,—почему земледѣліе здѣсь не находится на той степени развитія, на которой оно должно было бы быть; здѣсь прибыль отъ хозяйства гораздо ниже городскихъ заработковъ: почему, у большинства хуторянъ, сельское хозяйство есть только подспорье ихъ главныхъ занятій въ городѣ.

Д. Историческія изслѣдованія о всякаго рода древностяхъ, древнихъ могилахъ, курганахъ, валахъ, городищахъ, развалинахъ и проч.

Всѣ мѣстности, замѣчательныя въ какомъ-либо историческомъ отношеніи, были описаны нами при очеркѣ городовъ, возлѣ которыхъ онѣ находятся; здѣсь остается намъ только сказать о курганахъ или могилахъ и о тѣхъ памятникахъ старины, которые не вошли въ вышесказанное исчисленіе.

Кому не извѣстны тѣ холмы, которые раскинуты по степямъ южной Россіи и тянутся далеко на востокъ, въ глубь средней Азіи, и до Тихаго океана? Чье вниманіе не останавливалось на нихъ и чья пытливость не старалась проникнуть въ таинственный смыслъ этого загадочнаго дѣла рукъ человѣческихъ, на

столь обширномъ пространствѣ и въ столь отдаленную эпоху? Сколько толковъ, догадокъ, возбуждено было различными предметами найденными уже въ этихъ насыпяхъ, которыя печально зовутся народомъ *могилами* и извѣстны еще подъ именемъ *кургановъ*,—названіемъ вѣроятно унаслѣдованнымъ отъ одного изъ кочевавшихъ здѣсь народовъ, если не отъ самихъ строителей ихъ.

Желая сколько-нибудь разъяснить значеніе ихъ, изъ разсмотрѣнія порядка въ какомъ они расположены по степямъ, и открыть чрезъ то общій законъ для нихъ, Одесское общество исторіи и древностей, въ числѣ прочихъ работъ, предположило снять планъ относительнаго положенія всѣхъ кургановъ какого-либо значительнаго участка степей. Въ настоящее время мы имѣемъ десятки листовъ военно-топографической карты, изображающей милліоны десятинъ степей, со всѣми находящимися на нихъ курганами; но, изъ внимательнаго разсмотрѣнія ихъ положенія, ничего не открываемъ, какъ и изъ путешествій по степямъ. Вообще, они расположены на степныхъ возвышенностяхъ, рѣдко когда на склонахъ и рѣшительно никогда въ долинахъ и балкахъ: то стоятъ они отдѣльно, на большомъ разстояніи другъ отъ друга, то по два вмѣстѣ и называются тогда *близнятами*, то образуютъ цѣлыя группы и, въ послѣднемъ случаѣ, рѣдко когда въ какомъ-либо опредѣленномъ порядкѣ.

Что касается до формы ихъ, то отдѣльно стоящіе курганы, вообще, выше сгруппированныхъ и бываютъ тѣмъ большихъ размѣровъ, чѣмъ значительнѣе разстоянія между ними. Вообще же курганы здѣсь не превышаютъ 5 саженъ. Въ здѣшнихъ степяхъ мнѣ не случалось видѣть мѣстности, на горизонтѣ которой не рисовалось бы менѣе двухъ или трехъ кургановъ, и чтобы въ самыхъ широкихъ равнинахъ, съ каждаго кургана, не было бы видно еще нѣсколькихъ.

Можно еще замѣтить, что курганы расположены чаще въ тѣхъ мѣстахъ, гдѣ степи пересѣкаются значительными и глубокими балками, особенно возлѣ рѣкъ, и рѣже въ совершенно открытыхъ и непересѣченныхъ мѣстностяхъ; это и навело на мысль, что въ первомъ случаѣ ихъ насыпали какъ сторожевыя вышки, для лучшаго обозрѣнія впереди лежащей пересѣченной мѣстности, по которой непріятель могъ скрытно приблизиться, а во второмъ—для означенія ими, въ родѣ верстовыхъ столбовъ, направленія какого-либо извѣстнаго пути—при отсутствіи другихъ мѣстныхъ предметовъ для ориентированія.

Внутреннія же изслѣдованія кургановъ привели къ той неопровержимой догадкѣ, что если не всѣ изъ нихъ, то большая часть—служатъ могилами, или отдѣльныхъ лицъ, или грудъ тѣлъ погибшихъ въ болхъ. Чаще всего въ нихъ находятъ металлическіе наконечники стрѣлъ, конскія удила, мечи, золу и иногда полуобгорѣвшія человѣческія и лошадиныя кости. Иногда въ могилахъ этихъ находятъ родъ склеповъ изъ плитъ и подъ ними открываютъ туже

золу и нѣкоторыя драгоцѣнныя вещи, свидѣтельствующія о знатности погребеннаго.

На нѣкоторыхъ курганахъ до сихъ поръ еще сохранились торчащіе каменные столбы изъ мѣстнаго известняка или песчаника. Такой столбъ, на курганѣ, имѣетъ не болѣе 2 аршинъ вышины; обтеска его, хотя и весьма грубая, свидѣтельствуетъ однако, что ему желали дать форму женщины; отъ этого они здѣсь и называются *каменными бабами*. Въ нихъ многіе видятъ идоловъ какого-либо изъ кочевавшихъ здѣсь народовъ, почему и приписываютъ насыпку здѣшнихъ кургановъ, религіозному рвенію, строить храмы, изъ того матеріала, который является здѣсь повсюду.

По извѣстіямъ, сохранившимся въ древнихъ документахъ, курганами означались и границы разныхъ владѣній въ степяхъ (1), а также, что ихъ насыпали въ честь или память какихъ-либо событій или лицъ.

Вѣроятно, всѣ эти причины были поводомъ, что степи покрылись такимъ множествомъ кургановъ.

Что замѣчательнѣе всего въ этихъ курганахъ и что именно и ускользало до сихъ поръ отъ вниманія археологовъ, путешественниковъ и даже здѣсь живущаго населенія,—это та особенная, отличительная ихъ форма, которая дозволяетъ всегда свободно оріентироваться по нимъ въ степяхъ на всѣ четыре стороны свѣта, и которая встрѣчается вездѣ строго неизмѣнною во всѣхъ курганахъ, сколько-нибудь сохранившихъ свой первоначальный видъ. Эта особенность ихъ вполнѣ объясняетъ теперь то умѣнье кочевыхъ народовъ проходить степи кратчайшимъ путемъ, которое до сихъ поръ казалось для насъ—европейцевъ, чѣмъ-то необыкновеннымъ, почти сверхъестественнымъ, и разгадку котораго искали обыкновенно въ ковылѣ или другой травѣ, будто бы всегда обращенной на сѣверъ и, по чудному распоряженію природы, замѣнявшей компасъ. Во время разъѣздовъ по губерніи, я замѣтилъ, что въ этихъ курганахъ постоянно два ската — на востокъ и западъ—совершенно одинаковы, на сѣверъ круче, а на югъ гораздо положе. (2)

---

(1) «Границу курганами высыпали». Исторія о казакахъ Запорожскихъ. Одесса. 1852 г., стр. 78.

(2) Объ этой особенности кургановъ Херсонской губерніи много уже было сообщено въ «Запискахъ Одесскаго общества исторіи и древностей». Т. IV, Отд. 2 и 3. Могу еще замѣтить, что очень можетъ быть, что эта особенность произошла оттого, что для насыпки кургановъ брали землю изъ ямъ, которыя рыли съ сѣверной стороны ихъ, и что потомъ, отъ времени, сѣверные склоны насыпей осѣли и заполокли собою ямы. Въ настоящее время, мнѣ нигдѣ не случалось видѣть возлѣ кургановъ какіе-либо слѣды вынутой земли. Изслѣдованія разрѣзовъ земли вокругъ кургановъ можетъ быть и разъяснятъ этотъ вопросъ.

Къ этому открытію я пришелъ слѣдующимъ образомъ: замѣтивъ сначала, надъ берегомъ Днѣпра, что въ каждомъ курганѣ есть скатъ наиболѣе крутой и противоположный ему — самый длинный, я думалъ, что они были насыпаны заднѣпровскими кочевьями, выставлявшими сторожевыхъ по другую сторону рѣки, для наблюденія степей, и что потому южные скаты насыпей сдѣланы были положе — удобнѣе для всхода коней. Наблюдая степи далѣе, меня поражало, что всѣ они смотрятъ въ одну сторону, — что даже привело было меня къ заключенію, что всѣ курганы насыпаны какимъ-либо однимъ народомъ и при томъ съ цѣлію наблюденія непріятеля находившагося въ одномъ и томъ же направленіи отъ него. Наконецъ, послѣ продолжительныхъ наблюденій я пришелъ къ вышесказанному заключенію, о направленіи скатовъ по странамъ свѣта, которыя, какъ намъ извѣстно, были знакомы и самымъ древнимъ обитателямъ земли, равно какъ и полярная звѣзда.

Очень можетъ быть, что подобно тому, какъ и у всѣхъ народовъ, о которыхъ дошла до насъ исторія ихъ младенческаго состоянія, и у бывшихъ здѣсь племенъ, религія замѣняла всѣ гражданскіе и общественные законы и направляла трудъ своихъ поклонниковъ къ сооруженію тѣхъ общественныхъ работъ, которыя имѣли важное жизненное значеніе для ихъ быта, но которыя не могли быть сознанными и не могли созидаться безъ религіознаго вмѣшательства, по грубому, животному эгоизму народа и полному отсутствію понятій объ общественномъ трудѣ и пользѣ. Къ чему не могъ подвинуть восточный деспотизмъ, то сдѣлала религія. Подобно тому какъ и вездѣ, жрецы могли почти произвольно опредѣлять форму храмовъ, ставить на нихъ идоловъ и, скрывая отъ мірянъ таинственный смыслъ цѣли ихъ сооруженій, сами пользовались ими въ степныхъ походахъ, оріентируясь по нимъ, и такимъ образомъ еще болѣе утверждали народъ въ сверхъестественной силѣ боговъ. Очень можетъ быть, что каждый ночлегъ, каждый отдыхъ орды сопровождался жертвоприношеніями въ честь этихъ боговъ, остатки которыхъ, а вмѣстѣ съ ними, можетъ быть, и тѣла преставившихся въ то время достойныхъ номадовъ засыпались этими могилами. Въ такомъ случаѣ, вполнѣ понятною дѣлается многочисленность кургановъ возлѣ рѣкъ, и особенно большихъ, какъ напримѣръ вдоль Днѣпра, которыми обусловливались мѣста кочевниковъ. Орды раскидывались обыкновенно кочевниками на большое пространство, для пріобрѣтенія соотвѣтствующихъ пастьбищныхъ мѣстъ, и только во время походовъ соединялись они въ большія толпы, къ которымъ можетъ быть и относятся сооруженія высокихъ могилъ; а мелкіе, небольшіе курганы, стоящіе въ группахъ, вѣроятно принадлежатъ кочевникамъ, — тѣмъ болѣе, что во время кочевья и религіозное рвеніе въ ордахъ могло уменьшаться, по мѣрѣ уменьшенія опасностей.

Къ этому личному заключенію нашему о формахъ кургановъ, можемъ еще

присоединить другой камёнъ, что даже и въ позднѣйшее время архитектурная особенность ихъ была извѣстна здѣшнимъ степнымъ жителямъ. Такъ въ "Исторіи о казакахъ запорожскихъ„ говорится: «Въ степи курганъ *большой всегда познатному высыпляли*, какъ и нынче у турковъ, татаръ, запорожскихъ казаковъ и поляковъ въ обычаѣ имѣется» (1); далѣе, въ той же книгѣ открываемъ еще одно новое значеніе кургановъ въ степяхъ: „А прочіе высыпаны для урочищъ, по которымъ курганамъ въ нѣкоторыхъ мѣстахъ прозываются урочища", что вполнѣ понятно тамъ, гдѣ, при отсутствіи достаточнаго населенія и мѣстныхъ предметовъ, требовалось обозначить различные участки степей разными названіями. Отъ этого и по настоящее время большая часть кургановъ сохранили свои прозвища *могилъ*: Кошеваго, Гетмана, Бабиной, Толстой, Высокой, Близнятъ, Троень, Пятковъ, Долгой и проч.; нѣкоторые старинные планы однако доказываютъ намъ, что многіе изъ нихъ уже утратили теперь свои прежнія названія.

Всѣ эти разъясненія ведутъ къ той непреложной истинѣ, что курганы имѣли самое глубокое жизненное значеніе для кочевавшихъ здѣсь народовъ и потому, не станемъ удивляться, если они служили имъ даже и храмами.

Наконецъ, въ этихъ курганахъ является новое подтвержденіе давняго отсутствія лѣсовъ въ Херсонской губерніи, даже въ сѣверныхъ предѣлахъ ея. Они здѣсь несравненно многочисленнѣе, чѣмъ въ смежныхъ уѣздахъ Кіевской и Подольской губерній, гдѣ они постоянно рѣдѣютъ, по мѣрѣ удаленія своего на сѣверъ, и гдѣ они могли быть насыпаны только какъ могилы, или какъ межевые знаки, или даже какъ храмы, тѣми народами, которые изрѣдка, случайно, сюда заходили изъ степей и не имѣли повода измѣнять своихъ религіозныхъ обычаевъ.

Есть въ степяхъ еще особыя насыпи, не похожія на коническіе курганы, которыя имѣютъ видъ скорѣе шатровъ. Высокій продольный гребень въ нихъ не всегда направленъ на сѣверъ, точно также и крутые скаты бываютъ обращены въ разныя стороны. Длина заложенія этихъ кургановъ бываетъ въ нѣсколько десятковъ сажень и доходитъ иногда почти до 100 сажень. Они извѣстны подъ тѣмъ же общимъ именемъ *могилъ*; многіе называютъ ихъ *раскопанными*, подобно тому, какъ здѣсь называются всѣ курганы, въ которыхъ были сдѣланы розыски кладовъ (2). По всему видно, что курганы эти

---

(1) Одесса. 1852 г., стр. 78.

(2) Подобныхъ раскопанныхъ могилъ очень много въ окрестностяхъ Берислава. Курганы чаще всего разрываются плугами, при помощи лопатъ, иногда крестообразно. Вообще, этотъ способъ раскопки нельзя одобрить, потому что, въ комьяхъ слежавшейся земли или въ одномъ изъ неразрытыхъ угловъ насыпи, легко могутъ заключаться предметы поисковъ.

имѣли какое-либо особое значеніе, до сихъ поръ для насъ не разгаданное. Этѣ могилы чаще встрѣчаются въ Херсонскомъ уѣздѣ, въ отдаленіи отъ Днѣпра, и иногда въ Ананьевскомъ и Одесскомъ. Въ общей сложности врядъ-ли ихъ наберется до полсотни во всей губерніи, въ то время какъ коническихъ кургановъ можно насчитать сотни тысячъ.

Давность кургановъ въ здѣшнихъ степяхъ неопровержима; она современна исторической извѣстности этого края. Геродотъ, разсказывая о войнѣ персовъ съ скиѳами, упоминаетъ о слѣдующемъ отвѣтѣ скиѳскаго царя Иданѳирса послу Дарія: „У насъ нѣтъ ни городовъ, ни земли воздѣланной“,—говоритъ онъ. „Опасаясь ихъ взятія или разоренія, мы должны бы скорѣе сойтись съ вами на битву. Если же непремѣнно нужно поспѣшить вамъ сраженіемъ, то у насъ есть отцовскіе гробы: отыщите ихъ и отважтесь потревожить, тогда узнаете, будемъ ли мы сражаться за гробы или нѣтъ?“ Въ другомъ же мѣстѣ Геродотъ говоритъ, что „гробницы царей находились въ Герросѣ, въ томъ мѣстѣ, до коего можно было плыть по Борисѳену“, т. е. у Днѣпровскихъ пороговъ.

Съ пріобрѣтеніемъ этого края Россіею, начались розыски въ курганахъ, съ цѣлью найти въ нихъ какія-либо драгоцѣнности. Многія попытки оказались неудачными; но другія дали нашимъ музеумамъ много интереснаго; конечно еще болѣе драгоцѣнностей погибло отъ невѣжества тѣхъ лицъ, которыми онѣ были открыты.

При генералъ-поручикѣ Мельгуновѣ, въ 1763 году, былъ раскопанъ курганъ въ 30 верстахъ отъ Елисаветграда и въ 7 отъ Чернаго лѣса, въ урочищѣ *Кучеровыхъ буераках*, въ которомъ нашли довольно значительное число цѣнныхъ древностей, представленныхъ имъ въ академію наукъ (*).

(*) «По разрытіи этого кургана, оказался сверху черноземъ, на два фута глубиною; по срытіи чернозема, показалась статуя, изъ камня песчаника, грубой отдѣлки. По очерку груди статуя эта представляла женщину (каменную бабу). Продолжая копать далѣе въ глубь, болѣе нежели на шесть футовъ, нашли въ срединѣ, нѣсколько въ сторону къ западу, обложенное и покрытое мѣсто плитами, гдѣ лежали вещи; но ни тѣла, ни останковъ отъ него не было открыто, хотя рыли почти до основанія. На самомъ днѣ находились признаки отъ жженія, отъ коего растопились металлы, перегорѣли кости, камни, земля, а уголья смѣшались съ землею. Изъ всего этого видно, что покойникъ, бывъ положенъ въ могилу, былъ обложенъ горючимъ веществомъ и сожженъ; что погребавшіе разсудили снабдить умершаго лишь необходимыми для его употребленія вещами, по понятію язычниковъ. Вещи эти были: 1) Золотая цѣпь, которую, какъ кажется, носили на шеѣ. Она состояла изъ трехъ рядовъ искусно сплетенныхъ колѣнцевъ, и такъ чисто сдѣланныхъ, какъ бы работа была нашего времени. Чтобы не расходились ряды, то они были продѣты въ одиннадцать пряжекъ, кои передвигались во всѣ стороны; въ срединную пряжку былъ вставленъ круглый сердоликъ, имѣющій цвѣтъ глазъ. На концѣ цѣпи висѣло по шести шариковъ. Вся цѣпь, съ украшеніями, вѣсила 56½ золотниковъ. 2) Золотое толстое кольцо, вѣсомъ почти 6 золотниковъ. 3) Семнадцать мѣдныхъ бляхъ, на

Позднѣе, возлѣ Бобринца, найдены были: металлическіе серповидные ножи, молоты и каменные сосуды. Въ другихъ могилахъ находили: кресты, образки, оружіе запорожцевъ, русскія и польскія монеты XVI и XVII столѣтій, а въ нѣкоторыхъ мѣстностяхъ, какъ напримѣръ возлѣ м. Ново-Воронцовки, Днѣпра и Бузувлука, раскапываются крестьянами могилы—собственно для выпутія изъ нихъ камней, вмѣстѣ съ которымъ находятъ человѣческія кости, помѣщенныя иногда въ каменныхъ гробахъ. Наиболѣе же любопытные памятники старины находятъ въ курганахъ Таврической и Екатеринославской губерній.

Кромѣ этихъ кургановъ, на границахъ Херсонской губерніи и въ ея предѣлахъ, находятся различныя урочища, весьма замѣчательныя въ отношеніи исторіи эпохи, предшествовавшей настоящему заселенію края. О нѣкоторыхъ изъ нихъ мы уже сказали при описаніи городовъ, а здѣсь предлагаемъ дошедшіе до насъ планы этихъ мѣстностей, которые лучше всего разъясняютъ относительное положеніе ихъ и устраняютъ тѣ спорныя мнѣнія, какія возникали до сихъ поръ при опредѣленіи мѣстъ нѣкоторыхъ изъ этихъ урочищъ.

коихъ были изображены хищныя птицы безъ ногъ; на внутренней сторонѣ бляхъ находилось по четыре ушка, и заключаютъ, что эти вещи служили украшеніемъ конской сбруи. 4) Два серебряные подсвѣчника, какъ думаютъ, утвержденные на плоской ножкѣ. На верху онаго отверстія находился вѣнецъ позолоченный, а подъ нимъ кольцо позолоченное. Все это серебро вѣсило 2 ф. и 41 золот. 5) Пять серебряныхъ надставокъ отъ подсвѣчниковъ, кои вѣсили $58^3/_4$ золотн. Одна надставка была цѣльная. 6) Черенокъ отъ кинжала, похожій на персидскій, обтянутый золотой бляхою, съ чеканомъ, 7) Ножны кинжала, крытыя золотой съ чеканомъ бляхою, на коихъ представлены изображенія изъ греческой миѳологіи, похожія на центавровъ. Нѣкоторые изъ нихъ имѣютъ человѣческія и ослиныя головы; ноги съ копытами и когтями, хвосты разнообразныхъ животныхъ. У каждаго центавра большая съ боку рыба. На концѣ ноженъ представлены два сѣдящіе медвѣдя, одинъ противъ другаго. 8) Двойная толстоватая золотая бляха, прикрѣпленная гвоздями, на которой съ обѣихъ сторонъ представленъ лежащій олень, чеканной работы. Она вѣсомъ $14^1/_2$ золот. и 9 грановъ. 9) Золотая бляха, которая, кажется, принадлежала къ ножнамъ. На ней, кромѣ центавра, изображены два крылатые человѣка, держащіе въ рукахъ подобіе кадильницъ. Предъ каждымъ изъ нихъ дерево, между деревомъ же о семи свѣчахъ подсвѣчникъ, позади ихъ по одной розѣ. Вѣсомъ $7^3/_4$ золотн. 10) Три разломанныя золотыя бляхи. На одной изъ нихъ изображеніе такого же центавра, какъ на ножнахъ; на другой два журавля, а на третьей—обезьяна. Вѣсъ во всѣхъ $3^3/_4$ золотн. 11) Сорокъ мѣдныхъ стрѣлъ, изъ коихъ нѣкоторыя перержавѣли. 12) Разныхъ мелкихъ вещей, вѣсомъ $11^3/_4$ золотн. 13) Разныхъ серебряныхъ кусочковъ, вѣсомъ $12^1/_2$ золотн. 14) Двадцать желѣзныхъ гвоздей, коихъ шляпки обтянуты серебромъ, и три сднѣ шляпки отъ гвоздей. 15) Двѣ мѣдныя перержавѣлыя вещи съ позолотою мѣстами. 16) Куски желѣза, можетъ быть отъ черенка, и кольцо желѣзное которое, вѣроятно, служило для привѣшиванія оружія. 17) Глыбы отъ перегорѣвшихъ костей, имѣвшія синеватый цвѣтъ. По всѣмъ этимъ находкамъ заключили, что онѣ составляли принадлежность сарматовъ или ихъ единоплеменниковъ скиѳовъ». См., ежемѣсяч. сочин., и извѣстія объ ученыхъ дѣлахъ за 1764 годъ, декабрьскую кн., статью: «Изъясненіе о нѣкоторыхъ древностяхъ, найденныхъ въ могилахъ», стр. 499—515.

1) „Планъ Запорожскому гарду на р. Бугѣ“, инженеръ-подполковника Даніеля де-Боскета.

2) „Планъ всей мѣстности по Днѣпру, отъ г. Никополя до Берислава“, съ указаніемъ всѣхъ запорожскихъ урочищъ.

3) „Планъ старой Сѣчи казаковъ запорожскихъ“, снятый въ 1738 году, съ цѣлью укрѣпить эту мѣстность для возвращавшихся изъ изгнанія запорожцевъ. Представленный Минихомъ проектъ новыхъ укрѣпленій, не состоялся.

4) Подробный „планъ Запорожской сечи съ ситуаци и вкакомъ оне состояніи 1742 году февраля — дня“, т. е. снятый тотчасъ-же по построеніи Новой Сѣчи.

5) Видъ Запорожской сѣчи, представляющій раду, при выборѣ старшинъ (*). Этотъ видъ нарисованъ на особомъ „планѣ крѣпости запорожской сѣчи, съ округъ лежащею ситуаціею черченомъ 1773 году“, въ большомъ маспитабѣ и со всѣми деталями; онъ былъ представленъ Императрицѣ Екатеринѣ и сдѣланъ за два года до уничтоженія Сѣчи. Подъ этимъ видомъ, помѣщеннымъ въ одномъ изъ угловъ плана, находится текстъ слѣдующаго содержанія:

„Укрепленное сіе поселеніе войска казацкаго на западномъ берѣгу Днѣпра при устье рѣки Бузалака начало свое возымело по обьявленію писателей, во времена полскаго короля Стефана Баторія, которой вознамерясь предѣлы свои къ Черному морю, и къ полуострову Крыму разпространить во-первыхъ малороссіскихъ казаковъ чиномъ войска регулярнаго почтилъ придавъ имъ подлежащихъ властей, втожъ самое время и крѣпость сѣчь по Днепру отъ Кіева въ 434 верстахъ построена, въ которой отборные и добровольно отправленные казаки для отвращенія татарскихъ набеговъ въ семъ ихъ главномъ жилище поселены куренями, сохранивъ при оныхъ имена городовыхъ полковъ казацкихъ изъ коихъ они вышли; и такъ сіе общество узаконенное въ подраженіе малтискихъ кавалеровъ, имѣло свободное пропитаніе пользуясь изобиліемъ данныхъ имъ вокругъ сѣчи земель, возстановляя притомъ воинскими дѣйствіями славу свою; не только охраняли въ веренные имъ предѣлы, но и частымъ вопреки раззоренiемъ непріятельскихъ селеній въ страхъ ево приводили пускаясь въ малыхъ своихъ судахъ и гимнахъ на Черное морѣ, пробегали до азіатскихъ береговъ, гдѣ раззоривъ Трапезонтъ, Синопъ и на самый Константинополь страхъ наносили; иногда поискуя корыстей своихъ на купечецкіе турецкіе корабли нападали: но скоро потомъ опозорясь между-усобіями нагло-

(*) «Сѣчь—значитъ мѣсто огражденное некакимъ укрѣпленіемъ [illegible]рымъ отъ другихъ отдѣляется за запорожскою именуется потому что лежитъ ниже днѣпровскихъ порогопъ».

стію и хищеніемъ претворили мужество и храбрость свою въ безславіе и разбойническое свирепство, и вместо чаямой помощи не ретко вредомъ и изменою со отведствовали; состоя под-полшею около 140 лѣтъ пришли въ 1654 году подъ россійскую державу, и заучиненную ими въ 1708 году измену присоединеніемъ къ Мазепиной сторонѣ сіе ихъ укрепленіе раззорено; тогда оттошедъ къ туркамъ жили близь Крыма въ 1735 году, пришедъ вторично под-Россійскую власть тѣжь выгодные ихъ мѣста занели, потомъ во время бывшей съ турками въ 1736 году войны прибавлены и еще укрѣпленіи, какъ то редуты местами волчьи ямы, и для собственнаго самыхъ ихъ обузданія цитадель въ которую и отдѣляется изъ положенныхъ по воинскому штату въ крѣпости святыя Елисаветы баталіоновъ, одинъ штабъ-офицеръ за каменданта съ двумя ротами солдатъ и 6 орудіями".

Всѣ эти документы были мною найдены въ архивѣ военно-топографическаго депо, и такъ какъ они до сихъ поръ не были извѣстны, хотя сами по себѣ весьма интересны, по тому значенію, какое имѣютъ въ устраненіи нѣкоторыхъ спорныхъ мнѣній, относительно положенія запорожскихъ урочищъ и устройства самой Сѣчи, то я и рѣшился ихъ здѣсь представить. Послѣдніе три документа относятся скорѣе къ Екатеринославской губерніи, потому что Сѣчь только граничила съ Херсонскою губерніею, и именно находилась въ окрестностяхъ м. Ново-Воронцовки и Грушевки, на землѣ принадлежащей великому князю Михаилу Николаевичу (бывшей барона Штиглица); но такъ какъ изслѣдованіе этой мѣстности не вошло въ описаніе Екатеринославской губерніи, то я счелъ вполнѣ приличнымъ помѣстить его здѣсь.

Краткое исчисленіе главнѣйшихъ перемѣнъ, совершившихся въ краѣ послѣ составленія его описанія.

1) Манифестъ 19 февраля 1861 года освободилъ помѣщичьихъ крестьянъ отъ крѣпостной зависимости.

2) Упразднено адмиралтейское поселеніе.

3) Очаковская таможенная застава упразднена, а въ Херсонѣ и Николаевѣ открыты внѣшніе порты, съ таможнями.

4) Открытъ новый городъ въ казенномъ мѣстечкѣ Маякахъ, лежащемъ у Днѣстра, въ 40 верстахъ отъ Одессы, подъ 46°, 24', 46" сѣверной широты и 0°, [illegible] 28" западной долготы, по Пулковскому меридіану (см. движеніе днѣстровской торговли).

5) Ришельевскій лицей преобразовывается въ Новороссійскій университетъ.

6) Къ Высочайшему Государя Императора пріѣзду въ Одессу, въ 1861 году—многія улицы ея исправлены. Предположено: замостить городъ новымъ способомъ, освѣтить его газомъ и обсуживается, проектъ о водоснабженіи изъ Днѣстра.

7) Утвержденъ проектъ постройки желѣзной дороги: отъ г. Одессы до г. Балты (Подольской губерніи) и отъ г. Одессы къ низовьямъ р. Днѣстра.

ОПЕЧАТКИ.

Страницы.		Строки.	*Напечатано.*	*Должно быть.*
1	снизу	6	которымъ	которыми
17	сверху	9	прошлаго	пришлаго
19	сверху	1	енказныхъ	казенныхъ
23	сверху	1	восточнаго и западнаго	восточною и западною
32	снизу	21	замѣнить	замѣтить
41	»	6	въ передъ	внередъ
52	сверху	3	меньше количества	меньшее количество
55	»	14	скошеніе	кошеніе
56	»	14	но и въ количествѣ	но и въ качествѣ
59	»	13	къ телѣгѣ	въ телѣгу
80.	»	9	тѣмъ болѣе	чѣмъ болѣе
87	»	4	ихъ	ея
88	»	9	кормѣ	кормъ
91	снизу	9	и въ которые	въ которые
93	»	2	раннее	ранѣе
101	»	12	мѣстностныхъ	мѣстныхъ
113	сверху	3	раздѣляетъ	раздѣляютъ
119	снизу	3	42,229	42,270
130	сверху	1	Главная порода	Главныя породы
140	снизу	8	1,366	1,566
141	сверху	9	характеризующее	вліяніе на
145	снизу	11	немногіе	многіе
148	сверху	8	составляютъ на	занимаютъ не
150	снизу	7	но саваши	саваши
153	»	10	оставить	остановить
158	сверху	4	не легко	но легко
163	снизу	7	78¹/₂	81¹/₂
164	сверху	18	11,808	11,805
172	снизу	8	2,221	1,921
»	»	6	плоской	Плоской
177	»	1	1,078	1,075
179	сверху	10	29,700	29,690
180	»	12	913	692
180	снизу	6	или отсутствіе того и другаго	»
196	»	5	2,010	2,000
204	сверху	9	Преимущественно	Преимущество

Страницы.		*Строки.*	*Напечатано.*	*Должно быть.*
205	снизу	5	покатомъ	скатомъ
206	»	15	и обозы	подъ обозы
212	»	9	волосъ	шерсти
213	сверху 2 и 9			
216	»	16	цѣ	цѣль
217	снизу	13	снять	снята
234	»	5	съ стада во-первыхъ	»
235	»	10	такъ даже	такъ и
237	»	11	она начала	оно начало
244	сверху	3	67 р. 50 к.	65 р. 70 к.
246	»	7	держатся	держится
»	снизу	1	8 к.	86 к.
250	»	13	31,080	31,140
»	»	1	537,433	537,493
254	»	18	7,715	8,435
»	»	6	119,414	120,134
256	»	13	68,396	68,625
»	»	4	2.158,186	2.058,186
»	»	1	2.226,582	1.126,811
257	сверху	6	598,467	498,467
273	сверху	14	здѣшнихъ:	здѣшняго
275	снизу	14	Такъ называемая сорты рыбъ.	Названія сортовъ рыбы.
277	—	11	она	»
278	сверху	8	асс.	сер.
289	снизу	7	$12^1/_2{}^0$	$21^1/_2{}^0$
290	—	3	увлеченія	увеличенія
310	сверху	6	благопріятныя	неблагопріятныя
312	снизу	13	къ одному сроку—мы приводимъ всѣ статистическія указанія 1 января 1858 г.,	мы приводимъ всѣ статистическія указанія къ одному сроку—1-му января 1858 г.,
313	сверху	11	вмѣстѣ съ войсками, хозяйственными распоряженіями,	разъяснить начальствующимъ лицамъ требованія правительства,
315	—	2	мѣстамъ	листамъ
—	—	4	мѣста	селенія
325	снизу	7	не включая: сѣмянъ для муки,	не включая сѣмянъ,
326	сверху	15	1.279,442	1.279,483
331	—	8	и для прочихъ	и остающихся для прочихъ
—	—	10	пунктыя	пункты
337	—	18	мѣста	земель
339	снизу	22	(послѣд. графа) 8,973	8,933
—	—	20	— 3,424	3,694
—	—	18	— 464,811	465,081
—	—	—	(графа Одесск. уѣз.) 65,596	66,866
—	—	13	(послѣд. графа) 37	28
—	—	7	— 66,255	66,246
341	—	16	46,715	46,697
346	—	1	поселянъ	военныхъ поселянъ
358	сверху	7	27,263	27,257
—	—	16	5,888	5,318
—	—	—	5,220	5,200
—	—	18	21,374	21,939
362	снизу	9	Управляющему поручено колоніями	Управляющему колоніями поручено

Страницы		*Строки.*	*Напечатано.*	*Должно быть.*
364	снизу	1	(7-я графа) 6,101	9,101
366	сверху	11	8,919	8,918
—	—	—	215	265
374	—	7	болѣе благопріятныя условія, чѣмъ какая-либо изъ державъ Европы.	весьма благопріятныя условія.
—	—	5	для постоянныхъ	для удовлетворенія постоянныхъ
377	снизу	1	(графа итоговъ) 3,086—5,798 —2,149—447—492.	3,096—5,512—2,131—369—792.
385	—	3	9,151	9,051
388	сверху	10	производимыхъ	производящихъ
389	—	5		
392	снизу	1	кнатные	канатные
398	—	12	2,950	3,130
418	—	13	имѣемъ	имѣетъ
420	—	3	111,096	111,069
425	сверху	10	77,240	77,330
427	—	15	36,000	35,800
434	—	7	справлять	исправлять.
438	—	17	пучшимъ	лучшимъ
—	—	18	лудовъ	пудовъ
—	—	25	высокики	высокими
440	снизу	13	3 (вод. мельн.)	4
441	сверху	9	459	479
—	снизу	2	1,762	1,756
—	—	1	406—5,908	407—5,922
442	сверху	3	343,823	343,923
444	—	16	35,340—44,449	35,337—43,546
—	—	26	169,826—130,633	169,823—129,730
456	снизу	7	(итогъ) 2.135,806—903,662	2.129,206—909,662
458	сверху	16	1,1000	11,000
459	—	6	1,962,883	1,972,783
460	—	16	(итогъ) 202— 2,276,469	200—2,272,319
—	—	23	12,651,14	1.265,114
461	снизу	1	2,732,235	2.723,883
465	—	1	1,027—558	1,015—520
468	сверху	16	непримнною	непремѣнною
489	снизу	17	дхъ	дѣ-
—	—	7	ниѣ-	нихъ
496	—	1	3.360,509—971,120	3.353,419—1.004,120
500	сверху	8	4.972,500	4.955,050
503	снизу	4	(итогъ) 250,743	259,745
507	сверху	9	618,484	618,478
510	снизу	3	(итогъ) 879,346	931,976
542	сверху	12	образуютъ изъ ихъ партіи,	составляютъ, такимъ образомъ, значительныя партіи,
559	—	5	лицъ	лицахъ
568	—	9	(итогъ) 13.199,290	13.192,990
600	снизу	7	валсая	валась
612	—	16	учебныхъ	ученыхъ
623	сверху	10	оно платитъ трудомъ же за владѣемыя имъ	поселяне платятъ трудомъ же за владѣемыя ими
624	—	6	— 18	— 33

Страницы.		*Строки.*	*Напечатано.*	*Должно быть.*
627	снизу	15	(итогъ) 1,735 278	1,785 288
637	—	8	Унрежденія	Учрежденія
643	сверху	18, 22	оспоприванія	оспопрививанія
647	—	2	дѣйствія которой,	кругъ дѣятельности которой,
—	—	3	одинаковы	, одинаковъ
648	—	6	здѣсь не представляютъ хорошаго укрытія отъ него	даютъ мало тѣни
665	—	7	развивающагося	развивающейся
679	—	9	печень, желчь и производя	печень и желчь, производя
680	снизу	8	на болѣе питательныя и умѣренныя,	болѣе питательными и умѣренными,
681	—	15	54,998	51,998
697	сверху	12	(итогъ) 4,153 р. 23 к.	9,109 р. 34½ к.
702	сниву	1	(итогъ за 1858 г.) 89	101
703	—	1	(итогъ утонувшихъ, 1859 г.) 96	133
714	снизу	1	(итогъ посадовъ) 1	7
718	—	6	сомостоятельности.	самостоятельности
731	—	8	губерніи, Одесскомъ	губерніи и Одесскомъ
735	сверху	5	прилагаютъ	прилегаютъ
737	—	12	14,930	14,860
741	снизу	15	ягодъ.	плодовъ.
748	—	10	2,451 жен.	1,451 жен.
751	—	8	принадлежалъ	принадлежатъ
771	сверху	17	1,732 муж.	1,372 муж.
776	снизу	6	ромула —	Ромула —
783	сверху	5	двѣ	три
803	—	1	2 армія, въ 1770 году, подъ начальствомъ графа Панина, двинулась, 30 мая, отъ Елисаветграда	2 армія двинулась подъ начальствомъ графа Панина, 30 мая 1770 года, отъ Елисаветграда
—	—	6	кажется	. Кажется
804	снизу	13	не было:	было:
809	—	9	въ еще	еще въ
817	—	1	резизій	ревизій
821	сверху	3	въ немъ	въ городѣ
834	—	3	3) штаба	3) о помѣщеніи здѣсь штаба
836	—	15	казннаго	казеннаго
838	—	12	нидерландами	Нидерландами
840	—	3	остальныя войска	затѣмъ, войска
—	снизу	15	Яхту	Ялту
864	сверху	14 и 15	въ низъ	внизъ
868	снизу	15	утверждали	убѣждали
872	—	1	(выноска) отдѣляется за запорожкою	отдѣляется; запорожскою

Къ стран. 16-й.

ТАБЛИЦА № 1.

РАСПРЕДѢЛЕНІЕ, ПО ХОЗЯЙСТВЕННОМУ УПОТРЕБЛЕНІЮ, ЗЕМЕЛЬ, НЕПРИНАДЛЕЖАЩИХЪ ПОМѢЩИКАМЪ И ЧАСТНЫМЪ ЛИЦАМЪ.

ВЪ УѢЗДАХЪ:	Полей.	Лѣсъ и сѣнокосовъ.	Лѣса. Казеннаго. Строеваго.	Лѣса. Казеннаго. Дровянаго.	Лѣса. Казеннаго. Разведеннаго.	Лѣса. Частнаго. Строеваго.	Лѣса. Частнаго. Дровянаго.	Лѣса. Частнаго. Разведеннаго.	Кустарника.	Садовъ. Казенныхъ.	Садовъ. Общественныхъ.	Садовъ. Частныхъ.	Виноградниковъ. Казенныхъ.	Виноградниковъ. Частныхъ.	Тутовыхъ плантацій. Казенныхъ	Тутовыхъ плантацій. Частныхъ.	Выгона.	Песка.	Болотъ.	Подъ оврагами и камнемъ.	Подъ водою.	Подъ строеніями.	Подъ дорогами.	Подъ огородами и бахчами.	ВСЕГО.
Херсонскомъ	375,337 2,253	103,469 2,091	„	1,379 1,777	110 463	„	1,543 1,610	37 844	870 974	926 1,116	„	334 326	„	12 569	46 1,829	1,355 1,878	101,556 398	2,897 1,025	2,525 149	19,472 136	8,485 151	5,006 1,950	3.506 2.261	1,495 1,436	630,514 2,081
Бобринецкомъ	308,185 1,595	136,195 722	751 2,306	1,994 658	415 841	„	„	„	35 667	174 495	65 844	350 515	„ 310	2 „	52 1,593	20 „	27,973 217	844 992	2,635 868	14,139 1,164	3,897 2.260	13,665 1,225	3,684 297	326 1,796	513,806 70
Аланьевскомъ	97,439 2,215	16,317 1,983	231 1,582	7,033 2,354	„	„	„	73 1,200	151 1,385	22 1,458	„	324 325	„	„	4 30	„	22,360 1,461	967 272	11 144	780 1,880	486 106	1,231 2,134	797 1,933	1,258 1,115	148,813 844
Тираспольскомъ	134,493 407	3,257 968	222 „	8,638 1,036	150 500	105 2,136	„	„	60 2,177	1,154 „	„	4,681 1,282	883 „	207 948	35 „	468 806	56,066 2,129	130 2,294	5,370 806	4,267 704	4,245 1,663	3,406 1,507	2,069 1,453	2.818 1,002	232,670 1,468
Одесскомъ, съ Одесскимъ градоначальствомъ	130,969 1,061	58,746 272	„	1,332 660	„	„	„	1,029 948	723 800	„	205 1,060	1.821 186	„	1,591 2,226	„	259 1,200	45,085 946	454 1,892	12,166 899	3,670 2,308	3,247 1,152	3,794 1,636	3,795 1,377	1,532 2,260	310,893 1,204
Александрійскомъ	294,023 1,635	34.783 1,313	14,763 1,316	5,287 1,063	947 1,876	„	„ 150	„	678 2,369	30 1,168	„	21 1,350	„	„	116 2,325	„	12,340 755	1.874 97	1.407 152	5,446 1,481	3.629 354	5.368 699	2,900 2,204	7,320 405	414,433 2,166
Итого. . . .	1.340,449 1,966	372,770 149	15,969 404	25,666 348	1,623 1,280	105 2,136	1.543 1,760	1,140 592	2,520 1,172	2,307 1,847	270 1,904	7.532 1.584	883 310	1.813 1,343	255 977	2,103 1,484	265,382 1.106	7,168 1.772	24,117 618	167,777 473	23,991 886	32,473 1,951	16,734 2,325	14,752 814	2.351,132 633

Примѣчанія: 1) Верхнія цифры означаютъ количество десятинъ, а нижнія квадратныхъ сажень.

1) Въ Херсонскомъ уѣздѣ не показана земля Бизюкова монастыря.

3) Въ Бобринецкомъ уѣздѣ не показана земля колоніи Стар. Данцигъ.

Къ стран. 16-й.

ТАБЛИЦА № II.

РАСПРЕДѢЛЕНІЯ ЗЕМЕЛЬ ОДЕССКАГО ГРАДОНАЧАЛЬСТВА, ПО ХОЗЯЙСТВЕННОМУ УПОТРЕБЛЕНІЮ.

По свѣдѣніямъ 1846 года (*).

	десятинъ.
Подъ строеніями города и предмѣстьями	1,010
— выгономъ	5,001
— мѣщанскими пахатными полями и сѣнокосами	15,949
— садами и виноградниками	10,512
— плантаціями на пересыпи	233
— разными общественными заведеніями и хуторами	7,344
Неудобной земли	2,579
Всего	42,628

По свѣдѣніямъ 1857 года.

	десятин.	кв. саж.
Собственно подъ городомъ Одессою	561	421
Подъ предмѣстьями онаго: Молдаванкою, Новою Слободкою, Пересыпью и проч.	527	550
— хуторами частныхъ владѣльцевъ	10,081	1,611
— огородами разныхъ командъ	35	232
— городскимъ выгономъ	3,695	474
— усадьбами и выгонами городскихъ селеній	4,741	1,096
— церковными и монастырскими участками	740	1,350
— ботаническимъ садомъ	71	1,800
— распашкою (землею, отдаваемою въ оброкъ)	6,764	1,842
— дѣлянками, отведенными Одесскимъ мѣщанамъ селеній:		
Большаго и Малаго Фонтана	651	1,962
Бурлачьей балки	267	2,388
Сухаго лимана	353	1,980
Татарки	777	1,263
Холодной балки	274	78
Гниляковой балки	1,162	»
Фоминой балки	918	1,200
Дальника	2,642	»
Нерубайскаго	1,224	»
Усатова	1,010	516
Малаго Куяльника	338	»
Кривой балки	374	»
Земли неудобной: подъ лиманами, болотами, песками, горами и дорогами	5,415	2,164
Всего	42,628	1,727

(*) Военно-статистическое обозрѣніе Херсонской губ. 1849 г., Спб., стр. 195 и 196.

Къ стран. 16-й.

ТАБЛИЦА № III

РАСПРЕДѢЛЕНІЯ, ПО ХОЗЯЙСТВЕННОМУ УПОТРЕБЛЕНІЮ, НЕПРИНАДЛЕЖАЩИХЪ ПОМѢЩИКАМЪ И ЧАСТНЫМЪ ЛИЦАМЪ, ЗЕМЕЛЬ ВЪ ХЕРСОНСКОЙ ГУБЕРНІИ И ОДЕССКОМЪ ГРАДОНАЧАЛЬСТВѢ, СОСТАВЛЕНА ПО РУБРИКѢ «ОБЩЕЙ ТАБЛИЦЫ ПРОСТРАНСТВА ХЕРСОНСКОЙ ГУБЕРНІИ».

НАЗВАНІЯ УѢЗДОВЪ.	Городской земли.		Подъ уѣздами со включеніемъ городскихъ земель.													
			Подъ полями.		Подъ сѣнокосомъ.		Подъ выгонами и дорогами.		Подъ лѣсомъ.				Подъ болотами и водою.		Всего.	
									Строевымъ.		Дровянымъ					
	Десятины.	Саж.	Десятины.	Саж.	Десятины.	Саж.	Десятины.	Саж.	Десятины.	Саж.	Десятины	Саж.	Десятины.	Саж.	Десятины.	Саж.
Херсонскій	58,572	1,414	375.337	2,253	103,469	2,091	137,480	1,898	»	»	3,070	2,294	11,010	300	630,514	2,081
Бобринецкій	42,615	1,724	308,185	1,595	136,195	722	61,333	515	751	2,306	2,409	1,499	6,533	928	513,806	70
Одесскій съ градоначальствомъ.	57,079	714	130,969	1,061	58.746	272	62,935	1,491	»	»	2,361	1,608	15,413	2,051	310,893	1,204
Александрійскій	12,181	341	294,023	1,635	54,783	1,313	36,098	853	14.763	1,316	6,175	689	5,036	506	414,433	2,166
Ананьевскій	11,805	»	97,439	2,215	16,317	1,983	27,898	2,393	231	1,582	7,107	1,154	497	250	148,813	844
Тираспольскій.	30,676	1,690	134,493	407	3,257	968	76,249	2,302	327	2,136	8,788	1,536	9,616	69	232,670	1,468
Итого. . .	212,930	1,083	1.340,449	1,966	372,770	149	401,996	2,252	16,075	140	29,913	1,580	48,108	1,504	2.251,132	633

ТАБЛИЦА № IV.

Къ стран. 16-й.

ЗЕМЕЛЬ ХЕРСОНСКОЙ ГУБЕРНІИ И ОДЕССКАГО ГРАДОНАЧАЛЬСТВА ПО ВЛАДѢНІЮ, ПО-УѢЗДНО, СЪ ПОДРАЗДѢЛЕНІЕМЪ НА УГОДЬЯ.

ВЪ ХЕРСОНСКОМЪ УѢЗДѢ.	Полей.		Луговъ и сѣнокосовъ.		Лѣса. Казеннаго. Строеваго.		Дровянаго.		Разведен.		Частнаго. Строев.		Дровянаго.		Разведен.		Кустарника		Одаровъ. Казенныхъ.		Общественныхъ.		Частныхъ.		Виноградниковъ. Казенныхъ.		Частныхъ.		Тутовыхъ плантацій. Казенныхъ.		Частныхъ.		Выгона.		Песка.		Болотъ.		Подъ овра-гами и кам-немъ.		Подъ водою.		Подъ строе-ніями.		Подъ доро-гами.		Подъ огоро-дами и баш-танами.		Всего (11).	
	Десятины.	Сажени.	Десятины.	Сажени.	Десятины.	Сажени.	Десятины.	Сажени.	Десятины.	Сажени.	Десятины.	Сажени.	Десятины.	Сажени.	Десятины.	Сажени.	Десятины.	Сажени.	Десятины.	Сажени.	Десятины.	Сажени.	Десятины.	Сажени.	Десятины.	Сажени.	Десятины.	Сажени.	Десятины.	Сажени.	Десятины.	Сажени.	Десятины.	Сажени.	Десятины.	Сажени.	Десятины.	Сажени.	Десятины.	Сажени.	Десятины.	Сажени.	Десятины.	Сажени.	Десятины.	Сажени.	Десятины.	Сажени.	Десятины.	Сажени.
г. Херсонъ	26,903	»	»	»	»	»	»	»	»	»	»	»	»	»	»	»	»	»	»	»	»	»	»	»	»	»	»	»	»	»	9,673	»	»	»	»	»	»	»	»	»	1,249	»	»	»	»	»	37,825	»
г. Николаевъ съ пятью хуторами	9,603	1,634½	»	»	»	»	14	1,012	»	»	»	»	»	»	»	»	»	»	813	1,800(1)	»	»	145	123½(2)	»	»	»	»	»	»	4,560	»	132	1,116	118	1,051	232	1,615	1,200	1,243	200	1,781	128	1,067	186	1,139	17,336	1,672
г. Берисловъ	»	»	256	1,305	»	»	»	»	»	»	»	»	35	1,045	»	»	63	1,374	»	»	»	»	»	»	»	»	»	»	»	»	1,549	621	490	15	»	»	220	1,009	619	1,943	136	1,530	39	500	»	»	3,410	2,142
Итого городской земли.	36,506	1,634½	256	1,305	»	»	14	1,012	»	»	»	»	35	1,045	»	»	63	1,374	813	1,800	»	»	145	123½	»	»	»	»	»	»	15,782	621	622	1,131	118	1,051	453	224	1,820	786	1,586	911	167	1,567	186	1,139	58,572	1,414
Херсонскаго поселенія (3) (3-го округа)	119,529	96	59,764	884	»	»	7(4)	1,295	47	1,353	»	»	»	»	»	»	44	1,710	111	1,616	»	»	52	2,035	»	»	»	»	10	229	»	»	16,665	1,550	1,270	272	1,786	1,346	9,493	1,243	3,377	1,285	»	»	1,385	1,599	»	»	213,546	2,113
Адмиралтейскаго поселенія	41,183	1,413	»	»	»	»	»	»	»	»	»	»	»	»	»	»	»	1	»	»	»	»	37	»	»	»	»	»	»	»	10,003	1,983	282	2,238	80	630	1,382	381	556	2,202	1,129	1,280	177	40	15	»	54,817	567
Государственныхъ крестьянъ	119,451	1,938	4,649	1,088	»	»	1,083	1,606	28	1,700	»	»	»	»	»	»	253	2,123	»	»	»	»	63	2,368	»	»	»	»	»	»	35,189	950	679	1,182	125	370	2,883	1,758	1,733	738	1,003	424	1,194	1,471	1,157	1,501	169,498	20
Казенныхъ оброчныхъ земель	22,089	2,094	»	»	»	»	»	»	33	2,210	»	»	»	»	»	»	»	»	»	»	»	»	»	»	»	»	»	»	»	»	»	»	16	980	180	1,650	79	1,504	173	87	11	1,192	89	1,504	»	»	22,674	1,621
Въ лѣсномъ вѣдомствѣ Берисловская лѣсная дача (5)	42	1,355	686	1,774	»	»	274	264	»	»	»	»	»	»	»	»	508	567	»	»	»	»	»	»	»	»	»	»	»	»	»	»	»	»	57	867	»	»	716	179	»	44	3	1,742	»	»	2,888	1,992
Колоніальнаго вѣдомства:																																																
Шведскаго округа	5,865	»	473	1,159	»	»	»	»	»	»	»	»	1,508	565(6)	36	1,600	»	»	»	»	»	»	25	»	»	»	»	»	36	1,600	894	1,628	439	1,920	15	2,382	170	1,435	1,557	1,750	107	2,074	122	699	407	699	43	1,196	11,297	1,398
Колоніи Новый Данцигъ	1,809	1,602	186	»	»	»	»	»	»	»	»	»	»	»	»	»	»	»	»	»	»	»	6	480	»	»	»	»	»	44	»	»	»	250	1,645	»	»	»	»	60	»	»	»	58	800	81	839	40	»	3,886	1,615
Колоніи Терновки	4,885	1,311	1,496	»	»	»	»	»	»	»	»	»	»	»	»	1,644	»	»	»	»	»	»	4	120	»	»	12	525	»	»	55	»	3,261	574	»	»	»	»	1,064	1,690	»	»	150	»	»	»	53	»	10,982	1,064
Еврейскихъ колоній	23,974	410	36,157	681	»	»	»	»	»	»	»	»	»	»	»	»	»	»	»	»	»	»	»	»	»	»	»	»	»	»	18,569	»	»	»	»	»	2,497	1186(7)	»	»	746	»	»	»	»	»	82,349	2,277
Итого.	338,831	619	103,413	786	»	»	1,365	765	110	463	»	»	1,508	565	37	844	806	2,000	112	1,616	»	»	189	203	»	»	12	569	46	1,829	1,355	1,878	85,773	2,177	2,264	2,254	2,406	1,498	19,018	2,312	6,664	1,765	3,220	2,039	3,339	694	1,309	207	571,942	667
Земли частныхъ владѣльцевъ: помѣщиковъ, купцовъ, мѣщанъ и другихъ лицъ свободнаго сословія:																																																
Въ 1-мъ станѣ (8)	175,689	114	10,495	2,060	»	»	»	»	»	»	70	»	319	2,101	»	»	374	1,863	»	»	»	»	266	1,720	»	»	6	600	»	»	2	400	26,058	240	1,760	1,590	6,221	1,000	5,771	675	5,415	180	1,673	1,021	1,669	624	790	1,622	276,119	2,173
— 3-мъ —	156,749	1,206	26,977	1,657	»	»	»	»	»	»	20	»	5,438	1,020	59	1,182	214	100	»	»	»	»	104	17	»	»	»	»	»	»	»	»	53,839	87	175	»	2,390	977	7,621	394	4,598	1,658	2,316	114	1,001	477	382	30	279,632	1,798
— 2-мъ станѣ:																																																
Помѣщиковъ дворянъ	172,022	1,200	5,474	»	»	»	»	»	»	»	»	»	»	»	»	»	407	»	»	»	»	»	268	1,200	»	»	»	»	»	»	»	»	36,000	»	274	»	5	»	8,765	»	1,900	»	2,024	»	2,409	»	847	»	230,396	»
Купцовъ	3,498	»	63	»	»	»	»	»	»	»	»	»	»	»	»	»	7	»	»	»	»	»	»	»	»	»	»	»	»	»	»	»	1,347	»	»	»	»	»	372	»	42	»	58	»	79	»	30	»	5,496	»
Мѣщанъ и хлѣбопашцевъ разныхъ наименованій	356	»	13	»	»	»	»	»	»	»	»	»	»	»	»	»	»	»	»	»	»	»	2	»	»	»	»	»	»	»	2	»	»	»	»	»	8	»	8	»	1	»	6	»	»	»	396	»
Иностранцевъ	200	»	»	»	»	»	»	»	»	»	»	»	»	»	»	»	»	»	»	»	»	»	»	»	»	»	»	»	»	»	3,788	»	»	»	»	»	»	»	15	»	10	»	35	»	15	»	5,863	»
Итого.	508,515	120	43,023	1,317	»	»	»	»	»	»	90	»	5,758	721	59	1,182	1,002	1,963	»	»	»	»	641	537	»	»	6	600	»	»	2	400	121,034	327	2,209	1,590	8,616	1,977	22,537	1,069	11,978	1,838	6,082	1,135	5,199	1,101	2,064	1,652	797,903	1,571
Всего	883,852	2,373	146,693	1,008	»	»	1,379	1,777	110	463	90	»	7,301	2,331	96	2,026	1,873	537	926	1,106	»	»	975	863	»	»	18	1,169	46	1,829	1,357	2,278	222,590	725	5,097	175	11,141	2,126	42,009	1,205	20,463	1,989	10,889	1,685	8,706	962	3,560	688	1,428,418	1,252

(1) Числомъ 23.

(2) Числомъ 67.

(3) Сады, строенія и огороды причислены къ выгонной землѣ.

(4) Лѣсъ жердевой и для комнатъ.

(5) Кромѣ того находится еще спорная дача: островъ Масловъ до 8,000 десятинъ.

(6) Лѣсъ этотъ находится въ общественномъ владѣніи.

(7) Включена вообще земля неудобная: подъ оврагами, водою, болотами и т. д.

(8) Здѣсь не показаны дачи деревень: Богородицкой (Русской), Городка, Булгаковки, Галагановки, Лопатинки, Ивановки, Богдановки (Хрѣпова), Богдановки (Чайковскихъ), Ларіевки, Степановки, Агишевки и хуторовъ: гг. Сербинова и Брюхачева и купцовъ: Халаная, Брехова, Кирѣевскаго и Галухина.

(9) Здѣсь не показана дача сельца Анастасьевки (Даниловой).

(10) Здѣсь не показана дача д. Яковлевки (Чарикова).

(11) Цифры этой графы не всегда составляютъ сумму предъидущихъ цифръ, потому что земли нѣкоторыхъ дачъ показаны въ общемъ количествѣ, безъ подраздѣленія на различныя угодья.

ВЪ АНАНЬЕВСКОМЪ УѢЗДѢ.	Полей.		Луговъ и сѣнокосовъ.		Лѣса. Казеннаго. Строеваго.		Дровянаго.		Разведен.		Частнаго. Строев.		Дровянаго.		Разведен.		Кустарника		Садовъ. Казенныхъ.		Обществ.		Частныхъ.		Виноградниковъ. Казенныхъ.		Частныхъ.		Тутовыхъ плантацій. Казенныхъ.		Частныхъ.		Выгона.		Песка.		Болотъ.		Подъ овра-гами и кам-немъ.		Подъ водою.		Подъ строе-ніями.		Подъ доро-гами.		Подъ огоро-дами и баш-нями.		Всего (5).	
	Десятины.	Сажени.	Десятины.	Сажени.	Десятины.	Сажени.	Десятины.	Сажени.	Десятины.	Сажени.	Десятины.	Сажени.	Десятины.	Сажени.	Десятины.	Сажени.	Десятины.	Сажени.	Десятины.	Сажени.	Десятины.	Сажени.	Десятины.	Сажени.	Десятины.	Сажени.	Десятины.	Сажени.	Десятины.	Сажени.	Десятины.	Сажени.	Десятины.	Сажени.	Десятины.	Сажени.	Десятины.	Сажени.	Десятины.	Сажени.	Десятины.	Сажени.	Десятины.	Сажени.	Десятины.	Сажени.	Десятины.	Сажени.
г. Ананьевъ	7,459	1,114 (1)	»	»	»	»	»	»	»	»	»	»	»	»	»	»	»	»	»	»	»	»	»	»	»	»	»	»	»	»	2,000	»	»	»	»	»	57	397 (2)	»	»	»	»	»	»	»	»	11,805	» (4)
Херсонскаго поселенія 3-го округа	20,602	1,552	10,301	776	»	»	97	2,269	»	»	»	»	»	»	»	»	5	2,010	22	1,458	»	»	120	»	»	»	»	»	»	4	30	»	»	4,592	1,865	967	272	1	444	329	1,415	167	850	»	»	168	2,284	»	»	37,381	925
Государственныхъ крестьянъ	59,905	311	115	645	»	»	6,036	85	»	»	»	»	»	»	»	»	145	1,775	»	»	»	»	184	325	»	»	»	»	»	»	»	»	15,729	1,996	»	»	9	2,100	254	1,374	274	555	1,146	1,964	432	490	1,245	1,115	83,379	735
Казенныхъ оброчныхъ земель	7,095	1,020	»	»	»	»	»	»	»	»	»	»	»	»	»	»	»	»	»	»	»	»	»	»	»	»	»	»	»	»	»	»	»	»	»	»	13	1,094	3	1,101	»	2,050	49	1,459	»	»	7,162	1,924
Лѣсная вѣдомства, Жеребковская лѣсная дача	315	28	»	»	231	1,582	»	»	»	»	»	»	»	»	»	»	»	»	»	»	»	»	»	»	»	»	»	»	»	»	»	»	»	»	»	»	4	»	»	»	»	2,120	8	»	»	»	559	1,330
Колонізальнаго вѣдомства, Ландвуснаго округа	2,062	600	5,901	562	»	»	»	»	»	»	»	»	»	»	73	1,200	»	»	»	»	»	»	20	»	»	»	»	»	»	»	»	»	38	»	»	»	»	»	122	»	41	»	83	800	139	»	13	»	8,525	730
Итого	89,980	1,111	16,317	1,983	231	1,582	7,033	2,354	»	»	»	»	»	»	73	1,200	151	1,385	22	1,458	»	»	324	325	»	»	»	»	4	30	»	»	20,360	1,461	967	272	11	144	723	1,483	486	106	1,231	2,134	797	1,933	1,258	1,115	137,008	844
Земли частныхъ владѣльцевъ:																																																
Въ 1 станѣ: Помѣщиковъ-дворянъ	32,171	»	56,809	»	»	»	»	»	»	»	1,753	»	1,808	»	»	»	2,241	»	»	»	»	»	81	»	»	»	»	»	»	»	»	»	21,413	»	859	»	85	»	1,396	»	472	»	3,178	»	1,942	»	2,261	»	126,297	»
Купцовъ	225	»	262	»	»	»	»	»	»	»	1	»	2	»	»	»	3	»	»	»	»	»	»	»	»	»	»	»	»	»	»	»	170	»	6	»	»	»	5	»	4	»	28	»	9	»	32	»	747	»
Мѣщанъ и хлѣбопашцевъ свободныхъ сословій	400	»	433	»	»	»	»	»	»	»	1	»	6	»	»	»	5	»	»	»	»	»	»	»	»	»	»	»	»	»	»	»	300	»	»	»	»	»	40	»	»	»	45	»	40	»	30	»	1,300	»
Во 2 станѣ: Помѣщиковъ-дворянъ	212,602	»	»	»	»	»	»	»	»	»	»	»	597	»	»	»	»	»	»	»	»	»	859	1,200	»	»	»	»	»	»	»	»	36,910	»	595	»	147	»	1,224	1,200	669	»	2,592	1,200	849	»	2,409	»	259,611	1,200
Купцовъ	3,325	1,200	»	»	»	»	»	»	»	»	»	»	»	»	»	»	»	»	»	»	»	»	29	»	»	»	»	»	»	»	»	»	555	»	»	»	»	»	26	»	12	»	39	1,200	16	»	40	»	4,043	»
Мѣщанъ и хлѣбопашцевъ свободныхъ сословій	929	»	»	»	»	»	»	»	»	»	»	»	»	»	»	»	»	»	»	»	»	»	4	»	»	»	»	»	»	»	»	»	144	»	»	»	»	»	9	»	6	»	10	»	5	»	13	»	1,120	»
Въ 3 станѣ: Помѣщиковъ-дворянъ	177,744	1,200	1,766	»	»	»	»	»	»	»	»	»	72	»	13	»	100	»	»	»	»	»	565	1,200	»	»	23	1,200	»	»	»	»	14,315	»	117	»	1,947	»	5,002	»	666	»	2,538	1,200	909	1,200	741	1,200	206,521	»
Купцовъ	6,988	»	10	»	»	»	»	»	»	»	»	»	»	»	»	»	4	»	»	»	»	»	2	»	»	»	»	»	»	»	»	»	373	»	»	»	4	»	186	»	5	»	47	1,200	7	1,200	»	»	7,627	»
Мѣщанъ и хлѣбопашцевъ свободныхъ сословій	4,780	»	»	»	»	»	»	»	»	»	»	»	»	»	»	»	»	»	»	»	»	»	3	»	»	»	»	»	»	»	»	»	638	»	»	»	»	»	82	1,200	»	1,200	58	»	15	1,200	4	»	5,581	1,200
Колонистовъ	1,490	»	»	»	»	»	»	»	»	»	»	»	»	»	»	»	»	»	»	»	»	»	2	»	»	»	»	»	»	»	»	»	250	»	»	»	»	»	80	»	14	»	22	»	9	»	8	»	1,875	»
Итого	440,655	»	59,280	»	»	»	»	»	»	»	1,755	»	2,485	»	13	»	2,353	»	»	»	»	»	1,546	»	»	»	23	1,200	»	»	»	»	75,068	»	1,577	»	2,183	»	8,051	»	1,848	1,200	8,559	»	3,802	1,200	5,538	1,200	614,723	»
Всего	538,094	2,225	75,597	1,983	231	1,582	7,033	2,354	»	»	1,755	»	2,485	»	86	1,200	2,504	1,385	22	1,458	»	»	1,870	325	»	»	23	1,200	4	30	»	»	97,428	1,461	2,544	272	2,194	144	8,831	1,880	2,334	1,306	9,790	2,134	4,600	733	6,796	2,315	763,536	844

(1) Полустроевой.

(2) Подъ полями и сѣнокосомъ.

(3) Вообще земли неудобной.

(4) Подъ хуторами находится 21 десятина и 1,315 саженъ, остальное же пространство 2,266 десятинъ и 1,974 сажени, по неимѣнію городскаго плана, не опредѣлено, къ какому разряду земель относится.

(5) Цифры этой графы не всегда составляютъ сумму предъидущихъ цифръ, потому что земли нѣкоторыхъ дачъ показаны въ общемъ количествѣ, безъ подраздѣленія на различныя угодья.

ВЪ БОБРИНЕЦКОМЪ УѢЗДѢ.	Полей.		Луговъ и сѣнокосовъ.		Лѣсъ. Казеннаго. Строеваго.		Дровянаго.		Разведен.		Частнаго. Строев.		Дровянаго.		Разведен.		Кустарника.		Садовъ. Казенныхъ.		Общественныхъ.		Частныхъ.		Виноградниковъ. Казенныхъ.		Частныхъ.		Тутовыхъ плантацій. Казенныхъ.		Частныхъ.		Выгона.		Песка.		Болотъ.		Подъ оврагами и камнемъ.		Подъ водою.		Подъ строеніями.		Подъ дорогами.		Подъ огородами и башнями.		Всего (8).	
	Десятины.	Сажени.	Десятины.	Сажени.	Десятины.	Сажени.	Десятины.	Сажени.	Десятины.	Сажени.	Десятины.	Сажени.	Десятины.	Сажени.	Десятины.	Сажени.	Десятины.	Сажени.	Десятины.	Сажени.	Десятины.	Сажени.	Десятины.	Сажени.	Десятины.	Сажени.	Десятины.	Сажени.	Десятины.	Сажени.	Десятины.	Сажени.	Десятины.	Сажени.	Десятины.	Сажени.	Десятины.	Сажени.	Десятины.	Сажени.	Десятины.	Сажени.	Десятины.	Сажени.	Десятины.	Сажени.	Десятины.	Сажени.
г. Бобринецъ	4,450	»	»	»	»	»	»	»	»	»	»	»	»	»	»	»	»	»	»	»	»	»	»	»	»	»	»	»	3,700	»	»	»	»	»	»	652	»	581	»	»	»	309	»	2,692	»
г. Елисаветградъ	5,350	658	»	»	»	»	»	»	»	»	»	»	»	»	»	»	5	822	»	»	23	844	»	»	»	»	»	»	18(1)	736	»	»	1,563	2,024	»	»	»	»	64	1,372	40	453	1,205	1,320	178	1,977	»	»	8,450	606
г. Ольвіополь	6,444	650	»	»	»	»	»	»	»	»	»	»	»	»	»	»	»	»	»	»	42	»	»	»	»	»	»	»	»	»	»	»	»	»	»	»	79	2,245	57	1,790	46	1,664	83	2,215	»	»	6,712	1,384
г. Новомиргородъ (2)	4,781	900	1,977	»	50	1,693	90	115	26 (3)	1,853	»	»	»	»	»	»	»	»	1,484	»	»	»	»	»	»	310	»	»	4	168	»	»	»	»	15	1,762	188	1,227	78	1,725	680	»	49	2,200	»	»	7,943	1,747
г. Вознесенскъ (2)	6,814	1,693	3,407	847	»	»	2 (4)	1,325	56	1,357	»	»	»	»	»	»	»	»	53	1,168	»	»	»	»	»	»	»	»	5	228	»	»	5,447	305	60	1,360	»	»	662	567	201	1,600	»	»	105	1,937	»	»	16,817	387
Итого городскихъ земель.	27,840	1,501	5,384	847	50	1,693	92	1,440	83	810	»	»	»	»	»	»	5	822	54	252	65	844	»	»	»	310	»	»	27	1,132	»	»	10,710	2,329	60	1,360	15	1,762	995	611	1,030	768	3,513	584	418	1,129	309	»	42,615	1,724
Херсонскаго поселенія:																																																	
2-го округа	152,697	1,241	66,957	1,200	701	613	1,899	1,943	285 (3)	2,007	»	»	»	»	»	»	»	»	9	132	»	»	»	»	»	»	»	»	18	432	»	»	»	»	25	»	1,100	1,241	2,656	861	1,494	572	10,080	399	1,619	295	»	»	245,931	1,036
3-го —	120,701	99	60,350	1,558	»	»	1 (4)	2,075	46	424	»	»	»	»	»	»	29	2,245	111	111	»	»	350	165	»	»	»	»	7	29	»	»	15,966	1,189	758	1,532	1,518	1,665	10,120	2,303	1,360	2,250	»	»	1,604	234	»	»	212,980	1,053
Государственныхъ крестьянъ	1,320	400	»	»	»	»	»	»	»	»	»	»	»	»	»	»	»	»	»	»	»	»	»	350	»	»	»	»	»	»	»	»	408	1,499	»	500	»	»	93	1,540	6	2,002	25	432	22	381	17	1,796	1,894	1,650
Казенныхъ оброчныхъ земель	4,246	754	»	1,000	»	»	»	»	»	»	»	»	»	»	»	»	»	»	»	»	»	»	»	»	»	»	»	»	»	»	»	»	»	»	»	»	52	1,196	5	459	»	2,210	20	658	»	»	4,325	1,477
Колоніальнаго въдомства:																																																
Колонія старый Данцигъ	с	в	Ѣ	д	Ѣ	н	і	й		н	е	п	о	л	у	ч	е	н	о.																													
Еврейскихъ колоній	1,380	»	3,502	877	»	»	»	»	»	»	»	»	»	»	»	»	»	»	»	»	»	»	»	»	»	2	»	»	»	»	20	»	887	»	»	»	»	»	220 (5)	1,853	»	»	46	»	»	»	»	»	6,058	330
Итого.	280,345	94	130,810	2,235	701	613	1,901	1,618	332	31	»	»	»	»	»	»	29	2,245	120	243	»	»	350	515	»	»	2	»	25	461	20	»	17,262	288	783	2,032	2,619	506	13,144	553	2,867	492	10,152	641	3,265	1,568	17	1,796	471,190	746
Земли частныхъ владѣльцевъ:																																																
Въ 1 станѣ (6) { Помѣщиковъ-дворянъ	249,751	»	22,361	»	»	»	»	»	»	»	2	»	300	»	394	»	83	»	»	»	»	»	894	»	»	»	4	»	»	»	39	»	53,844	»	575	»	795	»	5,512	»	2,666	»	4,904	»	2,210	»	1,300	»	345,632	»
Купцовъ	5,139	»	»	»	»	»	»	»	»	»	»	»	»	»	»	»	20	»	»	»	»	»	»	»	»	»	1	»	»	»	»	»	45	»	»	»	»	»	180	»	35	»	8	»	112	»	9	»	5,549	»
Мѣщанъ и хлѣбопашцевъ разныхъ	10,851	»	»	»	»	»	»	»	»	»	»	»	»	»	»	»	3	»	»	»	»	»	»	»	»	»	»	»	»	»	»	»	2,000	»	»	»	»	»	230	»	41	»	220	»	150	»	15	»	13,510	»
Во 2 станѣ	с	в	Ѣ	д	Ѣ	п	і	й		н	е	п	о	л	у	ч	е	н	о.																													
Въ 3 —	164,771	946	5,493	2,186	»	»	»	»	»	»	778	1,251	626	1,300	»	»	610	1,248	»	»	»	»	1,287	2,214	»	»	1	»	»	»	»	»	7,884	1,017	51	1,200	662	1,601	2,780	1,453	2,740	1,797	5,449	2,127	2,187	648	1,614	720	199,687	511
Итого.	430,512	946	27,854	2,186	»	»	»	»	»	»	780	1,251	926	1,300	394	»	716	1,248	»	»	»	»	2,181	2,214	»	»	6	»	»	»	39	»	63,773	1,017	626	1,200	1,457	1,601	8,702	1,453	5,482	1,797	10,581	2,127	4,659	648	2,938	720	564,378	511
Всего	738,698	141	164,050	468	751	2,306	1,994	658	415	841	780	1,251	926	1,300	394	»	751	1,915	174	495	65	844	2,532	329	»	310	8	»	52	1,593	59	»	91,746	1,234	1,470	2,192	4,092	1,469	22,842	217	9,380	657	23,247	952	8,343	945	3,265	116	1.078,184	581

(1) Городская плантація.

(2) Здѣсь показаны дачи земель Херсонскаго поселенія, припѣзанныя къ городамъ.

(3) Лѣсъ въ хорошемъ состояніи, но еще не строевой.

(4) Лѣсъ жердевой и для кольевъ.

(5) Включена вообще земля неудобная: подъ оврагами, водою, болотами и т. д.

(6) Здѣсь не показаны еще дачи деревни Александровки и села Николаевки.

(7) Здѣсь не показаны еще дачи деревень: Пустынки (графа Остенъ-Сакена) и Никаноркн (генерала Орлова).

(8) Цифры этой графы не всегда составляютъ сумму предъидущихъ цифръ, потому что земли нѣкоторыхъ дачъ показаны въ общемъ количествѣ, безъ подраздѣленія на различныя угодья.

ВЪ ТИРАСПОЛЬСКОМЪ УѢЗДѢ.	Полей.		Луговъ и сѣнокосовъ.		Лѣса. Казеннаго. Строеваго.		Дровянаго.		Разведен.		Частнаго. Строеваго.		Дровян.		Разведен.		Кустарника.		Садовъ. Казенныхъ.		Общественныхъ.		Частныхъ.		Виноградниковъ. Казенныхъ.		Частныхъ.		Тутовыхъ плантацій. Казенныхъ.		Частныхъ.		Выгона.		Песка.		Болота.		Подъ овра-гами и камнемъ.		Подъ водою.		Подъ строе-ніями.		Подъ доро-гами.		Подъ огоро-дами и баш-танами.		Всего (2).	
	Десятины.	Сажени.	Десятины.	Сажени.	Десятины.	Сажени.	Десятины.	Сажени.	Десятины.	Сажени.	Десятины.	Сажени.	Десятины.	Сажени.	Десятины.	Сажени.	Десятины.	Сажени.	Десятины.	Сажени.	Десятины.	Сажени.	Десятины.	Сажени.	Десятины.	Сажени.	Десятины.	Сажени.	Десятины.	Сажени.	Десятины.	Сажени.	Десятины.	Сажени.	Десятины.	Сажени.	Десятины.	Сажени.	Десятины.	Сажени.	Десятины.	Сажени.	Десятины.	Сажени.	Десятины.	Сажени.	Десятины.	Сажени.
г. Тирасполь	8,806	610	»	»	»	»	»	»	»	»	»	»	»	»	»	»	»	»	»	»	»	»	653	687	»	»	»	»	»	»	»	»	3,479	715	»	„	36	1,973	»	„	62	1,856	300	960	154	1,791	285	1,304	15,091	692
Тираспольскіе хутора (три)	1,312	335	»	»	»	»	»	»	»	»	»	»	»	»	»	»	»	»	»	»	»	»	271	568	»	»	»	»	»	»	»	»	2,855	16	»	„	„	„	53	1,360	„	„	232	984	37	2,090	„	„	3,400	800
г. Дубоссары	»	»	»	»	»	»	146	438	»	»	»	»	»	»	»	»	»	»	»	»	»	»	207	948	»	»	207	948	»	»	»	»	3,000	»	»	„	»	„	535	1,470	179	2,100	280	1,235	112	900	27	„	12,185	198
г. Григоріополь	7,529	61	»	»	»	»	»	»	»	»	105	2,136	»	»	»	»	»	»	»	»	»	»	207	948	»	»	207	948	»	»	»	»	3,000	»	»	„	»	„	535	1,470	179	2,100	280	1,235	112	900	27	„	12,185	198
Итого городской земли.	17,647	1,006	»	»	»	»	146	438	»	»	105	2,136	»	»	»	»	»	»	»	»	»	»	1,131	2,203	»	»	207	948	»	»	»	»	9,334	731	»	„	36	1,973	589	430	242	1,556	813	779	304	2,381	312	1,304	30,676	1,690
Государственныхъ крестьянъ	80,012	1,175	2,744	1,958	»	»	7,279	598	16	500	»	»	»	»	»	»	60	2,177	»	»	»	»	3549	1,479	»	»	»	»	468	806	30,784	1,398	130	2,294	4,981	1,233	3,328	1,479	3,899	2,156	1,567	1,892	1,291	6	2,505	2,098	142,623	2,049
Казенныхъ оброчныхъ земель (1)	10,548	626	12	1,410	»	»	»	»	»	»	»	»	»	»	»	»	»	»	»	»	»	»	»	»	»	»	»	»	»	»	»	»	»	»	»	»	16	1,195	„	351	„	1,236	19	1,138	„	„	10,597	2,318
Колоніальнаго вѣдомства:																																															
Глюкстальскаго округа	26,285	»	500	»	222	»	1,213	»	134	»	»	»	»	»	»	»	»	»	1,154	»	»	»	»	»	883	»	»	»	35	»	»	»	15,948	»	„	„	352	»	333	„	103	»	1,025	»	454	328	„	„	48,772	211
Итого	116,845	1,801	3,257	968	222	»	8,492	598	150	500	»	»	»	»	»	»	60	2,177	1,154	»	»	»	3,549	1,479	883	»	»	»	35	»	468	806	46,732	1,398	130	2,294	5,333	1,233	3,678	274	4,003	107	2,593	728	1,764	1,472	2,505	2,098	201,993	2,178
Земли частныхъ владѣльцевъ:																																														
Помѣщиковъ-дворянъ	131,040	959	»	»	»	»	»	»	»	»	26	»	96	»	»	»	9	»	»	»	»	»	330	400	»	»	9	»	»	»	»	»	16,371	»	4,864	„	1,299	»	9,095	10	1,202	„	1,487	2,071	2,634	1,500	1,799	360	170,263	500
Купцовъ	182	2,382	»	»	»	»	»	»	»	»	»	»	»	»	»	»	»	»	»	»	»	»	»	»	»	»	»	»	»	»	»	»	13	»	11	„	„	„	6	„	„	„	„	72	4	»	3	»	220	»
Въ 1 станѣ: Колонистовъ	1,727	»	»	„	»	»	»	»	»	»	»	»	»	»	»	»	»	»	»	»	»	»	3	»	»	»	»	»	»	»	»	»	139	»	„	„	»	„	73	„	„	„	12	„	25	„	21	„	2,000	»
Мѣщанъ и свободныхъ хлѣбопашцевъ	377	1,546	„	»	»	»	»	»	»	»	»	»	»	»	»	»	»	»	»	»	»	»	»	»	»	»	»	»	»	»	»	»	76	»	22	„	2	„	34	„	»	„	1	854	23	„	14	„	550	„
Помѣщиковъ-дворянъ	72,347	867	667	»	»	»	»	»	»	»	50	»	2,867	»	»	»	1,477	1,200	„	»	»	»	304	»	»	»	74	»	„	»	»	»	25,610	»	809	„	95	„	3,056	„	553	„	2,293	1,200	847	„	586	„	111,636	867
Колонистовъ	2,055	»	15	»	»	»	»	»	»	»	»	»	»	»	»	»	3	»	»	»	»	»	»	»	»	»	»	»	»	»	»	»	610	»	50	„	5	„	350	„	17	„	55	„	35	„	„	„	3,195	»
Во 2 станѣ: Купцовъ	2,754	»	„	„	»	»	»	»	»	»	»	»	»	»	»	»	10	»	»	»	»	»	»	»	»	»	»	»	»	»	»	»	796	»	„	„	»	„	25	„	4	„	34	„	29	»	„	„	3,652	„
Мѣщанъ и хлѣбопашцевъ свободныхъ сословій	1,468	»	„	„	»	»	»	»	»	»	»	»	»	»	»	»	7	„	»	»	»	»	3	»	»	„	»	»	»	»	»	»	328	»	„	„	»	„	17	„	6	„	74	„	31	„	„	„	1,934	»
Помѣщиковъ-дворянъ	29,230	1,789	35,089	»	»	»	»	»	»	»	1,110	»	2,695	»	»	»	3,814	523	»	»	»	»	42	»	»	»	1	»	»	»	»	»	9,914	1,200	6	»	32	„	321	„	24	„	1,691	„	726	„	1,491	1,200	86,187	2,312
Въ 3 станѣ: Купцовъ	300	»	321	»	»	»	»	»	»	»	»	»	3	„	»	»	2	»	„	»	»	»	»	»	»	»	»	»	»	»	»	»	396	»	„	„	„	„	„	„	„	„	10	„	3	„	25	„	1,060	»
Мѣщанъ и хлѣбопашцевъ свободныхъ сословій	677	»	889	»	»	»	„	»	»	»	»	»	»	»	»	»	41	»	»	»	»	»	»	»	»	»	»	»	»	»	»	»	193	1,200	„	„	»	„	„	„	„	„	13	1,200	12	600	259	600	2,085	1,200
Итого	242,160	343	36,981	„	»	»	»	»	»	»	1,186	»	5,661	»	»	»	5,363	1,723	»	»	»	»	682	400	»	»	84	»	»	»	»	»	54,447	»	5,762	„	1,433	»	12,977	10	1,806	»	5,672	597	4,369	2,100	4,198	2,160	382,784	79
Всего	376,653	750	40,238	968	222	»	8,638	1,036	150	500	1,291	2,136	5,661	»	»	»	5,424	1,500	1,154	»	»	»	5,363	1,682	883	»	291	948	35	»	468	806	110,513	2,129	5,892	2,294	6,803	806	17,244	714	6,051	1,663	9,078	2,104	6,439	1,153	7,017	762	615,454	1,547

(1) Кромѣ того находится еще спорная лѣсная дача Косникова 113 десятинъ.

(2) Цифры этой графы не всегда составляютъ сумму предыдущихъ цифръ, потому что земли нѣкоторыхъ дачъ показаны въ общемъ количествѣ, безъ подраздѣленія на различныя угодья.

ВЪ ОДЕССКОМЪ УѢЗДѢ.	Полей.		Луговъ и сѣнокосовъ.		Лѣса. Казеннаго. Строеваго.		Дровянаго.		Разведен.		Частнаго. Строеваго.		Дровян.		Разведен.		Кустарника		Садовъ. Казенныхъ.		Общественныхъ.		Частныхъ.		Виноградниковъ. Казенныхъ.		Частныхъ.		Тутовыхъ плантацій. Казенныхъ.		Частныхъ.		Выгона.		Песка.		Болотъ.		Подъ оврагами и камнемъ.		Подъ водою.		Подъ строеніями.		Подъ дорогами.		Подъ огородами и баштонами.		Всего (5).	
	Десятины.	Сажени.	Десятины.	Сажени.	Десятины.	Сажени.	Десятины.	Сажени.	Десятины.	Сажени.	Десятины.	Сажени.	Десятины.	Сажени.	Десятины.	Сажени.	Десятины.	Сажени.	Десятины.	Сажени.	Десятины.	Сажени.	Десятины.	Сажени.	Десятины.	Сажени.	Десятины.	Сажени.	Десятины.	Сажени.	Десятины.	Сажени.	Десятины.	Сажени.	Десятины.	Сажени.	Десятины.	Сажени.	Десятины.	Сажени.	Десятины.	Сажени.	Десятины.	Сажени.	Десятины.	Сажени.	Десятины.	Сажени.
Одесскаго градоначальства	»	»	»	»	»	»	»	»	»	»	»	»	»	»	»	»	»	»	»	»	»	»	»	»	»	»	»	»	»	»	»	»	»	»	»	»	»	»	»	»	»	»	»	»	42,628	1,727
г. Очаковъ съ тремя хуторами	3,009	1,200	»	»	»	»	»	»	»	»	»	»	»	»	»	»	»	»	»	»	2	1,000	35	720	»	»	»	»	»	»	»	»	3,439	1,087	310	462	39	92	173	2,388	»	»	702	2,100	106	1,976	193	»	8,012	1,425
г. Овидіополь	4,100(2)	1,526	»	»	»	»	»	»	»	»	»	»	»	»	»	»	»	»	»	»	»	»	97(3)	1,749	»	»	»	»	»	»	»	»	1,686	1,473	»	»	»	»	134(4)	1,457	»	»	418	957	»	»	»	»	6,437	2,362
Итого городской земли	7,110	326	»	»	»	»	»	»	»	»	»	»	»	»	»	»	»	»	»	»	2	1,000	133	69	»	»	»	»	»	»	»	»	5,126	160	310	462	39	92	308	1,445	»	»	1,121	657	106	1,976	193	»	57,079	714
Государственныхъ крестьянъ	35,295	1,819	878	1,258	»	»	1,332	660	»	»	»	»	»	»	»	»	603	800	»	»	»	»	162	1,337	»	»	»	»	»	»	76	1,800	10,036	783	21	830	12,050	807	1,235	593	3,019	867	476	2,299	478	834	930	460	65,597	747
Казенныхъ оброчныхъ земель	18,721	947	467	596	»	»	»	»	»	»	»	»	»	»	»	»	»	»	»	»	»	»	»	»	»	»	»	»	»	»	»	»	9	2,350	21	600	»	»	486	709	13	243	3	784	93	890	»	»	19,815	2,318
Колоніальнаго вѣдомства:																																																
Либентальскаго и Кучургапскаго округовъ	28,866	1,330	12,557	1,404		»	»	»	»	»	»	»	»	»	688	948	»	»	»	»	3	60	1,342	»	»	»	1,148	406	»	»	182	1,800	21,081	53	82	»	69	»	261	1,915	95	»	964	200	2,663	177	335	1,800	69,429	612
Буялыкскаго округа	14,926	»	10,235	»	»	»	»	»	»	»	»	»	»	»	»	»	120	»	»	»	200	»	30	»	»	»	350	»	»	»	»	»	8,321	»	»	»	»	»	1,058	»	40	»	210	»	60	»	52	»	35,382	»
Ландаускаго округа	26,049	1,439	34,607(1)	1,814	»	»	»	»	»	»	»	»	»	»	341	»	»	»	»	»	»	»	154	1,180	»	»	93	1,820	»	»	»	»	511	»	20	»	8	»	321	»	80	42	1,019	96	394	»	22	»	63,589	1,623
Итого	123,859	735	58,746	272	»	»	1,332	660	»	»	»	»	»	»	1,029	948	723	800	»	»	203	60	1,689	117	»	»	1,591	2,226	»	»	259	1,200	39,959	786	144	1,430	12,127	807	3,362	863	3,247	1,152	2,673	979	3,688	1,801	1,339	2,260	253,814	490
Военнаго водворенія греческаго селенія Александровки (оно же Арнаутское)	8,849	»	250	»	»	»	»	»	»	»	»	»	»	»	»	»	»	»	»	»	»	»	»	600	»	»	»	»	»	»	»	»	1,200	»	180	»	100	»	500	»	460	»	500	»	320	»	245	»	12,604	»
Земли частныхъ владѣльцевъ:																																																
Въ 1 станѣ: Помѣщиковъ	53,000	600	6,146	»	»	»	»	»	»	»	»	»	»	»	»	»	5	»	»	»	»	»	220	»	»	»	15	1,200	»	»	»	»	5,005	»	228	»	82	1,200	4,330	»	411	1,200	1,972	»	840	»	339	»	73,852	»
Купцовъ	4,485	»	6	»	»	»	»	»	»	»	»	»	»	»	»	»	2	»	»	»	»	»	»	»	»	»	»	»	»	»	»	»	740	»	5	»	»	»	65	»	5	»	90	1,200	11	1,200	15	»	4,250	»
Колонистовъ	4,979	1,800	90	»	»	»	»	»	»	»	»	»	»	»	»	»	»	»	»	»	»	»	15	»	»	»	»	600	»	»	»	»	648	»	»	»	»	»	415	»	35	»	67	»	32	»	»	»	6,200	»
Во 2 станѣ: Помѣщиковъ	110,037	»	230	»	»	»	»	»	»	»	»	»	»	»	51	»	335	»	»	»	»	»	460	»	»	»	69	»	»	»	56	»	36,122	»	1,454	»	838	»	5,131	»	1,789	»	962	»	1,551	»	1,975	»	161,060	»
Колонистовъ	3,866	»	79	»	»	»	»	»	»	»	»	»	»	»	»	»	»	»	»	»	»	»	3	»	»	»	3	»	»	»	»	»	1,850	»	100	»	6	»	132	»	7	»	54	»	42	»	36	»	6,178	»
Въ 3 станѣ	294,335	»	»	»	»	»	»	»	»	»	»	»	»	»	1	»	3	»	»	»	»	»	37	»	»	»	14	»	»	»	2	»	»	»	»	»	»	»	»	»	»	»	»	»	»	»	294,392	»
Итого	479,552	»	6,801	»	»	»	»	»	»	»	»	»	»	»	52	»	345	»	»	»	»	»	735	600	»	»	101	1,800	»	»	58	»	45,565	»	1,967	»	1,026	1,200	10,573	»	2,707	1,200	3,645	1,200	2,796	1,200	2,610	»	558,536	»
Всего	610,521	1,061	65,547	272	»	»	1,332	600	»	»	»	»	»	»	1,081	948	1,068	800	»	»	205	1,060	2,557	786	»	»	1,693	1,626	»	»	317	1,200	90,650	946	2,421	1,892	13,192	2,099	14,243	2,308	5,954	1,352	7,440	436	6,592	177	4,142	2,260	869,429	1,204

(1) Включена пастбищная земля.

(2) Включены сѣнокосы.

(3) Показана земля подъ хуторами, садами, виноградниками и огородами.

(4) Вообще земли неудобной.

(5) Цифры этой графы не всегда составляютъ сумму предъидущихъ цифръ, потому что земли нѣкоторыхъ дачъ показаны въ общемъ количествѣ, безъ подраздѣленія на различныя угодья.

ВЪ АЛЕКСАНДРІЙСКОМЪ УѢЗДѢ:	Полей.		Луговъ и сѣнокосовъ.		Лѣса. Казеннаго. Строеваго.		Казеннаго. Дровянаго.		Казеннаго. Разведен.		Частнаго. Строеваго.		Частнаго. Дровян.		Частнаго. Разведен.		Кустарника.		Садовъ. Казенныхъ.		Садовъ. Общественныхъ.		Садовъ. Частныхъ.		Виноградниковъ. Казенныхъ.		Виноградниковъ. Частныхъ.		Тутовыхъ плантацій. Казенныхъ.		Тутовыхъ плантацій. Частныхъ.		Выгона.		Песка.		Болотъ.		Подъ овра-гами и кам-немъ.		Подъ водою.		Подъ строе-ніями.		Подъ доро-гами.		Подъ огоро-дами и баш-танами.		Всего (3).	
	Десятины.	Сажени.	Десятины.	Сажени.	Десятины.	Сажени.	Десятины.	Сажени.	Десятины.	Сажени.	Десятины.	Сажени.	Десятины.	Сажени.	Десятины.	Сажени.	Десятины.	Сажени.	Десятины.	Сажени.	Десятины.	Сажени.	Десятины.	Сажени.	Десятины.	Сажени.	Десятины.	Сажени.	Десятины.	Сажени.	Десятины.	Сажени.	Десятины.	Сажени.	Десятины.	Сажени.	Десятины.	Сажени.	Десятины.	Сажени.	Десятины.	Сажени.	Десятины.	Сажени.	Десятины.	Сажени.	Десятины.	Сажени.
г. Александрія	3,684	3	38	493	»	»	»	»	»	»	»	»	»	150	»	»	8	1,136	»	»	»	»	20	»	»	»	»	»	»	»	»	»	1,184	1,384	»	»	10	1,600	14	221	19	2,190	444	1,257	26	1,408	113	17	5,564	269
г. Ново-Георгіевскъ (1)	3,722	1,950	771	»	168	352	344	2,195	»	550	»	»	»	»	»	»	208	981	1	»	»	»	1	1,350	»	»	»	»	3	600	»	»	471	1,764	114	1,900	89	1,271	66	44	206	2,100	148	1,800	38	100	173	1,515	6,617	72
Итого городской земли.	7,406	1,953	809	493	168	352	344	2,195	»	550	»	»	»	150	»	»	216	2,117	1	»	»	»	21	1,350	»	»	»	»	3	600	»	»	1,656	748	114	1,900	100	471	80	265	316	1,899	593	657	64	1,508	286	1,532	12,181	341
Херсонскаго поселенія:																																																	
1-го округа	245,991	702	37,433	»	2,307	1,754	3,420	1,610	857	2,127	»	»	»	»	»	»	462	252	22	255	»	»	»	»	»	»	»	»	106	1,725	»	»	10,638	2,327	1,759	597	1,156	278	4,539	298	2,132	1,877	1,965	2,320	2,314	635	7,033	1,273	322,035	2,284
2-го —	38,293	2,300	16,531	»	12,287	1,410	1,473	2,191	89	1,599	»	»	»	»	»	»	»	»	7	913	»	»	»	»	»	»	»	»	7	»	»	»	»	»	»	»	146	683	811	1,233	1,178	178	2,768	110	511	1,507	»	»	67,719	124
Государственныхъ крестьянъ	662	1,347	10	820	»	»	37	2,267	»	»	»	»	»	»	»	»	»	»	»	»	»	»	»	»	»	»	»	»	»	»	»	»	45	80	»	»	4	1,120	11	720	»	»	40	1,412	6	744	»	»	818	909
Казенныхъ оброчныхъ земель	1,669	133	»	»	»	»	»	»	»	»	»	»	»	»	»	»	»	»	»	»	»	»	»	»	»	»	»	»	»	»	»	»	»	»	»	»	4	1,765	1	200	»	»	4	210	»	»	1,678	2,308
Итого.	286,616	2,082	53,974	820	14,595	764	4,932	1,268	947	1,326	»	»	»	»	»	»	462	252	29	1,168	»	»	»	»	»	»	»	»	113	1,725	»	»	10,684	7	1,759	597	1,306	2,081	5,366	1,216	3,311	2,255	4,774	1,442	2,836	696	7,033	1,273	392,252	1,825
Земли частныхъ владѣльцевъ:																																																
Въ 1 станѣ: Помѣщиковъ-дворянъ	86,612	680	13,268	1,025	»	»	»	»	»	»	1,719	590	1,112	621	68	1,200	742	1,200	»	»	»	»	511	»	»	»	2	»	»	»	43	»	15,981	1,709	414	1,816	559	1,200	2,171	1,199	1,428	911	4,227	1,400	985	2,274	4,541	2,307	134,390	1,332
Купцовъ	49	»	100	»	»	»	»	»	»	»	»	»	65	»	»	»	5	»	»	»	»	»	4	»	»	»	»	»	»	»	»	»	12	»	10	»	6	»	»	»	8	»	3	»	1	»	7	»	270	»
Колонистовъ	298	»	118	»	»	»	»	»	»	»	»	»	»	»	»	»	»	»	»	»	»	»	»	»	»	»	»	»	»	»	»	»	61	»	»	»	»	»	3	»	»	»	»	»	»	»	»	»	480	»
Во 2 станѣ: Помѣщиковъ-дворянъ	91,694	921	2,494	2,385	»	»	»	»	»	»	1,242	585	2,886	2,055	128	»	220	300	»	»	»	»	385	2,100	»	»	»	»	»	»	16	»	3,886	1,100	427	975	480	1,676	2,007	470	1,621	1,573	2,147	163	1,464	1,263	1,556	2,211	112,660	977
Мѣщанъ	250	2,070	»	»	»	»	»	»	»	»	»	»	»	»	»	»	»	»	»	»	»	»	»	»	»	»	»	»	»	»	»	»	»	»	»	»	»	»	1	»	2	»	»	»	2	»	255	2,070
Въ 3 станѣ: Помѣщиковъ-дворянъ	140,305	»	2,450	»	»	»	»	»	»	»	41	»	1	1,800	»	»	1,182	»	»	»	»	»	373	»	»	»	»	»	»	»	»	»	20,797	»	113	»	835	»	10,724	1,200	2,462	»	3,000	1,200	3,101	1,200	4,005	1,200	189,355	1,800
Купцовъ	1,442	1,800	»	»	»	»	»	»	»	»	»	»	»	»	»	»	»	»	»	»	»	»	»	»	»	»	»	»	»	»	»	»	37	»	»	»	»	»	36	»	17	»	7	»	20	»	19	»	1,578	1,800
Земледѣльцевъ разныхъ сословій	658	»	12	»	»	»	»	»	»	»	»	»	»	»	»	»	3	»	»	»	»	»	11	»	»	»	»	»	»	»	»	»	190	»	»	»	»	»	250	»	28	»	49	»	34	»	35	»	4,270	»
Итого.	321,310	671	18,443	1,010	»	»	»	»	»	»	3,002	1,175	4,065	2,076	196	1,200	2,152	1,500	»	»	»	»	1,284	2,100	»	»	2	»	»	»	59	»	40,965	409	965	381	1,881	476	15,192	469	5,566	84	9,436	363	5,606	2,337	10,167	918	443,261	779
Всего	615,333	2,306	73,226	2,323	14,763	1,116	5,277	1,063	947	1,876	3,002	1,175	4,065	2,326	196	1,200	2,831	1,469	30	1,168	»	»	1,306	1,050	»	»	2	»	116	2,325	59	»	53,305	1,164	2,839	478	3,288	628	20,638	1,950	9,194	1,838	14,804	62	8,507	2,141	17,487	1,323	847,694	1,945

(1) Показана дача земель Херсонскаго поселенія, прирѣзанная къ городу. Собственно же городу принадлежитъ 250 десятинъ выгона.

(2) Лѣсъ въ хорошемъ состояніи, но еще нестроевой.

(3) Цифры этой графы не всегда составляютъ сумму предъидущихъ цифръ, потому что земли нѣкоторыхъ дачъ показаны въ общемъ количествѣ, безъ подраздѣленія на различныя угодья.

ТАБЛИЦА № V.

Къ стран. 65-й.

ОЗИМАЯ ПШЕНИЦА И ОЗИМАЯ ГИРКА.

Названія уѣздовъ.	НАЗВАНІЯ МѢСТЪ.	Къ какому разряду принадлежитъ земля.	Пробный, 1849 года.				Средній урожай.			
			Умолотъ.		Нажинъ.		По показаніямъ крестьянъ.		По опредѣленію коммиссіи.	
			Четвериковъ зерна.	Качество урожая.	Пудовъ соломы.	Качество урожая.	Четвериковъ.	Т. е. самъ-	Четвериковъ.	Т. е. самъ-
Александрійскаго.	Деревня Садовая	1	20	средній.	88	оч. хорош.	18	3,6	20	4,4
	Сельцо Малое-Водяное	1	нету	родилось.	—		непокошено.		28	6,2
Бобринецк.	д. Нигулецъ (Бабанка)	1	27½	худой	39	худой.	40	10,0	28	7,0
Херсонскаго.	с. Маріинское	1	35	—	80	—	35	8,7	26	6,5
	— —	2	»	—	»	—	»	»	21	5,2
	— Большая Александровка	1	30	в. средн.	42	—	18¾	4,7	24	6,0
	д. Леонтьевка	1	10	—	150	съ бурьян.	18	4,5	21	5,2
	— Ново - Николаевка	1	17½	оч. худой.	90	оч. худой	35	8,7	26	6,5
	с. Костромское	1	27½	хорошій.	86½	худой.	33	8,2	26	6,5
	— Вшивое (Н. Покровское)	1	25	—	90	—	33	8,2	26	6,5
	м. Станиславъ	1	10	худой.	40	худой.	20	6,6	18	5,1
	д. Царевъ Даръ	1	пробы	сдѣлано	не было.		24	8,0	24	6,8
Ананьевскаго.	с. Пасицелъ	1	не по	казано.		—	42	7,0	»	»
	— —	2	112½	хорошій.	»	—	32	5,3	»	»
	д. Андріяшевка	1	78	средній.	»	—	42	7,0	»	»
	— Перелеты	1	143	хорошій.	»	—	45	7,5	»	»

Ананьевскаго.	с. Байталы.	1	84 1/2	хорошій.	»	худой.	42	7,0	»	»
	— —	2	»	—	»	—	32	5,3	»	»
	— Липецкое	1	107	средній.	»	—	45	7,5	»	»
			75							
	— —	2	»	—	»	—	32	5,3	»	»
	— Точилово	1	137 1/2	хорошій.	»	—	42	7,0	»	»
			68	средній.	»					
	— Гидеримъ	1	97	хорошій.	»	—	45	7,5	»	»
	— —	2	»	—	»	—	32	5,3	»	»
	г. Ананьевъ	1	100	—	»	—	45	7,5	»	»
	— —	2	»	—	»	—	32	5,3	»	»
	с. Гандрабуры	1	90	—	»	—	45	7,5	»	»
	— —	2	»	—	»	—	32	5,3	»	»
	м. Валегоцулово	1	103	—	»	—	45	7,5	»	»
	— —	2	»	—	»	—	32	5,3	»	»
	с. Гольма	1	123	—	»	—	45	7,5	»	»
	— Познанка	1	63 3/4	средній.	»	—	42	7,0	»	»
	— Ясеново	1	»	—	»	—	42	7,0	»	»
	— Гвоздовка	1	106	хорошій.	»	—	50	8,3	»	»
	— Бобрикъ	1	118	—	»	—	50	8,3	»	»
Тираспольскаго.	— Лунги	1	52 1/2	—	»	—	31 1/2	6,2	»	»
	— —	2	»	—	»	—	20	4,0	»	»
	— Магалы	1	»	—	»	—	31 1/2	6,2	»	»
	— —	2	»	—	»	—	20	4,0	»	»
	— Коржева	1	»	—	»	—	31 1/2	5,3	»	»
	— —	2	»	—	»	—	20	4,0	»	»
	— Кучіеръ	1	»	—	»	—	31 1/2	6,2	»	»
	— —	2	45	средній.	»	—	20	4,0	»	»
	— Маловати	1	»	—	»	—	31 1/2	6,2	»	»

Т	с. Маловати	2	45	средній.	»	худой.	20	4,0	»	»
р	— Роги	1	»	—	»	—	31 1/2	6,2	»	»
а	— —	2	45	—	»	—	20	4,0	»	»
с	— Кашницы	1	»	—	»	—	31 1/2	6,2	»	»
п	— —	2	»	—	»	—	20	4,0	»	»
о	— Перерытое	1	»	—	»	—	31 1/2	6,2	»	»
л	— —	2	»	—	»	—	20	4,0	»	»
ь	— Дороцкое	1	»	—	»	—	31 1/2	6,2	»	»
с	— —	2	»	—	»	—	20	4,0	»	»
к	— Дубово	1	81	—	»	—	31 1/2	6,2	»	»
а	— —	2	»	—	»	—	20	4,0	»	»
г	— Дайбанъ	1	»	—	»	—	31 1/2	6,2	»	»
о	— —	2	»	—	»	—	20	4,0	»	»
.	— Гоянъ	1	»	—	»	—	31 1/2	6,2	»	»
	— —	2	»	—	»	—	20	4,0	»	»
	— Малаештъ	1	»	—	»	—	29 1/2	6,5	»	»
	— —	2	»	—	»	—	20	4,4	»	»
	— Плоское	1	40	—	»	—	29 1/4	6,6	»	»
	— —	2	»	—	»	—	20	4,4	»	»
	— Шибки	1	80	хорошій.	»	—	31 1/2	7,0	»	»
	—	2	»	—	»	—	20	4,4	»	»
	— Спея	1	»	—	»	—	29 1/4	6,5	»	»
	— —	2	»	—	»	—	20	4,4	»	»
	— Тея	1	35	средній.	»	—	29 1/4	6,5	»	»
	— —	2	»	—	»	—	20	4,4	»	»
	— Токмоздея	1	10	худой.	»	—	24	5,3	»	»
	— Буторъ	1	7 1/2	—	»	—	29 1/4	6,5	»	»
	— —	2	»	—	»	—	20	4,4	»	»
	— Ташлыкъ	1	»	—	»	—	29 1/4	6,5	»	»

Тираспольскаго.	с. Ташлыкъ	2	»	худой.	»	худой.	20	4,4	»	»
	— Суклея	1	15	средній.	»	—	27	6,7	»	»
	— —	2	25	—	»	—	24 3/4	6,1	»	»
	— Терновка	1	15	—	»	—	27	6,7	»	»
	— —	2	»	—	»	—	24 3/4	6,1	»	»
	— Карагашъ	1	42 1/2	—	»	—	27	6,7	»	»
	— —	2	»	—	»	—	24 3/4	6,1	»	»
	— Слободзея	1	20	худой.	»	—	24 3/4	6,1	»	»
	— —	2	60	хорошій.	»	—	24 3/4	6,1	»	»
	— Чебручъ	1	35	средній.	»	—	27	6,7	»	»
	— —	2	15	худой.	»	—	24 3/4	6,1	»	»
	— Глинное	1	47 1/2	средній.	»	—	27	6,7	»	»
	— —	2	»	—	»	—	24 3/4	6,1	»	»
	— Коротное	1	»	—	»	—	27	6,7	»	»
	— Незавертайловка	1	24	—	»	—	27	6,7	»	»
	— —	2	»	—	»	—	24	6,0	»	»
Одесскаго.	— Греденицъ	1	»	—	»	—	27	6,7	»	»
	— —	2	»	—	»	—	20	5,0	»	»
	— Троицкое	1	10 1/2	худой.	»	—	»	»	»	»
	— —	2	6	—	»	—	24 3/4	6,1		»
	— Ясски	1	»	—	»	—	27	6,7	»	»
	— —	2	»	—	»	—	20	5,0	»	»
	— Бѣляевка	1	37	средній.	»	—	27	6,7	»	»
	— —	2	»	—	»	—	20	5,0	»	»
	— Маяки	1	»	—	»	—	27	6,7	»	»
	— —	2	»	—	»	—	20	5	»	»
	— Калаглея	1	6 3/4	худой.	»	—	27	6,7	»	»
	— —	2	»	—	»	—	20	5,0	»	»

ГИРКА ЯРОВАЯ.

Названія уѣздовъ.	НАЗВАНІЯ МѢСТЪ.	Къ какому разряду принадлежитъ земля.	Пробный, 1849 года.				Средній урожай.			
			Умолотъ.		Нажинъ.		По показаніямъ крестьянъ.		По опредѣленію коммисіи.	
			Четвериковъ зерна.	Качество урожая.	Пудовъ соломы.	Качество урожая.	Четвериковъ.	Т. е. самъ-	Четвериковъ.	Т. е. самъ-
Херсонскаго.	с. Явкино	1	28 3/4	средній.	38	худой.	27—28	6,7—7,0	26	6,5
	— Снѣгиревка	1	19 1/2	—	38 1/2	—	24—27	6,0—6,7	24	6,0
	— Заселье	1	26 1/4	—	34	оч. худой.	27—28	6,7—7,0	26	6,5
	— Киселевка	1	29 1/2	—	50	худой.	28	7,0	26	6,5
	— Калужское	1	31	—	37	оч. худой.	24—27	6,0—6,7	24	6,0
	— Ново-Павловка	1	пробы	не бы	ло.	—	28	7,0	26	6,5
	— Константиновка	1	25	—	53	—	24	6.0	24	6,0
	— Мало-Александровка	1	26 1/4	средній.	72	—	18 3/4	4,7	24	6,0
	— Ново-Дмитріевка	1	30	—	60	средній.	18	4,5	24	6,0
	— Староселье	1	21 1/4	—	66	—	18	4,5	24	6,0
	— Архангельское	1	25	—	58	—	18	4,5	24	6,0
	— Ново-Камянка	1	20	—	58	—	18 3/4	4,7	24	6,0
	— Качкаровка	1	8 3/4	оч. худой.	20	оч. худой.	15	4,3	21	6,0
	— Дремайловка	1	18 3/4	средній.	55	средній.	15	4,6	18	5,1
Ананьевскаго.	— Пасицелъ	1	»	—	»	—	28	4,6	»	»
	— —	2	»	—	»	—	21	3,5	»	»
	— Перелеты	1	50	—	»	—	28	4,6	»	»
	— Байталы	1	»	—	»	—	28	4,6	»	»
	— —	2	26	—	»	—	21	3,5	»	»

Ананьевскаго.	с. Липецкое	1	80	хорошій.	»	средній.	28	4,6	»	»
	— —	2	»	—	»	—	21	3,5	»	»
	— Точилово	1	»	—	»	—	28	4,6	»	»
	— Гидеримъ	1	»	—	»	—	28	4,6	»	»
	— —	2	»	—	»	—	21	3,5	»	»
	г. Ананьевъ	1	»	—	»	—	28	4,6	»	»
	— —	2	»	—	»	—	21	3,5	»	»
	с. Гандрабуры	1	»	—	»	—	28	4,6	»	»
	— —	2	»	—	»	—	21	3,5	»	»
	— Валегоцулово	1	»	—	»	—	28	4,6	»	»
	— —	2	30	худой.	»	—	21	3,5	»	»
	— Гольма	1	»	—	»	—	28	4,6	»	»
	— —	2	46	средній.	»	—	»	»	»	»
	— Познанка	1	»	—	»	—	28	4,6	»	»
	— Ясеново.	1	43	—	»	—	28	4,6	»	9
	— Гвоздовка	1	»	—	»	—	32	5,4	»	»
	— Бобрикъ	1	31	худой.	»	—	32	5,4	»	»
	— Лунги	1	40	—	»	—	22	4,4	»	»
	— Магалы.	1	60	—	»	—	22	4,4	»	»
	— —	2	50	—	»	—	»	»	»	»
Тираспольскаго.	— Коржева	1	60	—	»	—	22	4,4	»	»
	— Кучіеръ.	1	»	—	»	—	22	4,4	»	»
	— Маловати	1	42 1/2	средній.	»	—	31 1/2	6,3	»	»
	— —	2	»	—	»	—	20	4,0	»	»
	— Роги.	1	»	—	»	—	22	4,4	»	»
	— Кошницы	1	35	—	»	—	22	4,4	»	»
	— Перерытое	1	»	—	»	—	22	4,4	»	»
	— Доронкое	1	35	—	»	—	22	4,4	»	»

Т и р а с п о л ь с к а г о.	с. Погребы.	1	35	средній.	»	средній.	22	4,4	»	»
	— Дубово	1	»	—	»	—	22	4,4	»	»
	— —	2	32½	худой.	»	—	»	»	»	»
	— Дайбанъ	1	40	средній.	»	—	22	4,4	»	»
	— Гоянъ	1	40	—	»	—	22½	4,5	»	»
	— Малаештъ	1	20½	худой.	»	—	17½	4,3	»	»
	— Плоское	1	20½	—	»	—	17½	4,3	»	»
	— Шибки	1	45½—50½	средній.	»	—	22	5,5	»	»
	— —	2	40	хорошій.	»	—	»	»	»	»
	— Спея	1	15½	худой.	»	—	17½	4,3	»	»
	— Тея	1	»	—	»	—	17½	4,3	»	»
	— Токмодзея	1	10½	—	»	—	»	»	»	»
	— Буторъ	1	»	—	»	—	17½	4,3	»	»
	— Ташлыкъ	1	30½	средній.	»	—	17½	4,3	»	»
	— Суклея	1	16¼	—	»	—	20	5,0	»	»
	— —	2	26½	—	»	—	15¾	3,9	»	»
			11¼	худой.	»	—				
	— Терновка.	1	12½	средній.	»	—	20	5,0	»	»
	— —	2	»	—	»	—	15¾	3,9	»	»
	— Карагашъ	1	20	худой	»	—	20	5,0	»	»
	— —	2	»	—	»	—	15¾	3,9	»	»
	— Слободзея	1	16½	средній.	»	—	20	5,0	»	»
	— —	2	25	—	»	—	15¾	3,9	»	»
	— —	3	2½	худой.	»	—	»	»	»	»
	— Чобручь.	1	37	средній.	»	—	20	5,0	»	»
	— —	2	20	—	»	—	15¾	3,9	»	»
	— Глинное	1	17½	—	»	—	20	5,0	»	»
	— —	2	12½	худой.	»	—	15¾	3,9	»	»

Одесскаго. Тираспольскаго.	с. Короткое	1	»	худой.	»	средній.	20	5, 0	»	»
	— —	2	»	—	»	—	15 3/4	3, 9	»	»
	— Незавертайловка . . .	1	20	средній.	»	—	20	5, 0	»	»
	— — . . .	2	2 1/2	худой.	»	—	15 3/4	3, 9	»	»
	— Гредениць	1	4	—	»	—	20	5,07	»	»
	— —	2	3	—	»	—	15 3/4	3, 9	»	»
	— Троицкое	2	7 1/2	—	»	—	15 3/4	3, 9	»	»
	— Ясски	1	»	—	»	—	20	5, 0	»	»
	— —	2	7 1/2	—	»	—	12	3, 4	»	»
	— Бѣляевка	1	13 1/2	—	»	—	20	5, 7	»	»
	— —	2	»	—	»	—	12	3, 4	»	»
	— Маяки	1	»	—	»	—	20	5, 7	»	»
	— —	2	9	—	»	—	12	3, 4	»	»
	— Калаглея	1	»	—	»	—	20	5, 7	»	»
	— —	2	12	сухой.	»	—	12	3, 4	»	»
	— Александровка (Сычовка) и Тишковка.	1	16 1/4 12 1/2	средній. —	19 12 1/2	худой. —	16	3, 5	18	5,1
	— Ивановка	1	18	—	20	—	20	5, 7	18	5,1

АРНАУТКА.

Названія уѣздовъ.	НАЗВАНІЯ МѢСТЪ.	Къ какому разряду принадлежитъ земля.	Пробный, 1849 года.				Средній урожай.			
			Умолотъ.		Нажинъ.		По показаніямъ крестьянъ.		По опредѣленію коммисіи.	
			Четвериковъ зерна.	Качество урожая.	Пудовъ соломы.	Качество урожая.	Четвериковъ.	Т. е. самъ-	Четвериковъ.	Т. е. самъ-
Херсонскаго.	с. Явкино	1	28 3/4	средній.	38	худой.	27—28	6,7—7,0	26	6,5
	— Снѣгиревка	1	19 1/2	—	38 1/2	—	24—27	6,0—6,7	24	6,0
	— Заселье	1	26 1/4	—	34	оч. худой.	27—28	6,7—7,0	26	6,5
	— Калужское	1	31	—	37	—	24—27	6,0—6,7	24	6,0
	— Константиновка	1	»	—	»	—	»	»	24	6,0
	— Станиславъ	2	10	—	40	худой.	20	6,6	18	5,1
Ананьевскаго.	— Пасицелъ	1	163 3/4	—	»	—	28	4,0	»	»
	— —	2	»	—	»	—	21	3,0	»	»
	— Андріашевка	1	59	—	»	—	28	4,0	»	»
	— Перелеты	1	50	—	»	—	28	4,0	»	»
	— Байталы	1	57	хорошій.	»	—	28	4,0	»	»
	— —	2	»	—	»	—	21	3,0	»	»
	— Липецкое	1	80	—	»	—	28	4,0	»	»
	— —	2	»	—	»	—	21	3,0	»	»
	— Точилово	1	65 3/4	средній.	»	—	28	4,0	»	»
	— Гидеримъ	1	53	—	»	—	28	4,0	»	»
	— —	2	»	—	»	—	21	3,0	»	»
	г. Ананьевъ	1	»	—	»	—	28	4,0	»	»
	— —	2	»	—	»	—	21	3,0	»	»

Ананьевскаго.	с. Гандрабуры	1	48 3/4	средній.	»	худой.	28	4,0	»	»
	— —	2	»	—	»	—	21	3,0	»	»
	м. Валегоцулово	1	»	—	»	—	28	4,0	»	»
	— —	2	30	худой.	»	—	21	3,0	»	»
	с. Гольма	1	»	—	»	—	28	4,0	»	»
	— —	2	46	средній.	»	—	»	»	»	»
	— Познанка	1	»	—	»	—	28	4,0	»	»
	— Ясеново.	1	»	—	»	—	28	4,0	»	»
	— Гвоздовка	1	»	—	»	—	32	4,5	»	»
	— Бобрикъ	1	31	худой.	»	—	32	4,5	»	»
	— Лунги	1	40	—	»	—	22	3,6	»	»
	— Магалы.	1	60	—	»	—	22	3,6	»	»
	— —	2	50	—	»	—	»	»	»	»
	— Коржева	1	60	—	»	—	22	3,6	»	»
	— Кучіеръ.	1	»	—	»	—	22	3,6	»	»
	— Маловати	1	42 1/2	средній.	»	—	22	3,6	»	»
	— Роги.	1	»	—	»	—	22	3,6	»	»
	— Кошницы	1	35	—	»	—	22	3,6	»	»
	— Перерытое	1	»	—	»	—	22	3,6	»	»
	— Дороцкое	1	35	—	»	—	22	3,6	»	»
	— Погребы.	1	35	—	»	—	22	3,6	»	»
	— Дубово	1	»	—	»	—	22	3,6	»	»
	— —	2	32 1/2	худой.	»	—	»	»	»	»
	— Дайбанъ	1	40	средній.	»	—	22	3,6	»	»
	— Гоанъ	1	40	—	»	—	22 1/2	3,7	»	»
	— Малаештъ	1	20 1/2	худой.	»	—	17 1/2	3,1	»	»
	— Плоское	1	20 1/2	—	»	—	17 1/2	3,1	»	»
Тираспольскаго.	— Шибки	1	45 1/2—50 1/2	средній.	»	—	22	4,0	»	»

Одесскаго. Тираспольскаго.	с. Спея	1	»	средній.	»	худой.	17½	3,1	»	»
	— —	2	15½	худой.	»	—		»	»	»
	— Тея	1	»	—	»	—	17½	3,1	»	»
	— Токмодзея	1	10½	—	»	—	»	»	»	»
	— Буторъ	1	»	—	»	—	17½	3,1	»	»
	— Ташлыкъ	1	30½	средній.	»	—	17½	3,1	»	»
	— Суклея	1	16¼	—	»	—	20	4,0	»	»
	— —	2	26½	—	»	—	15¾	3,1	»	»
			11¼	худой.	»	—				
	— Терновка	1	12½	средній.	»	—	20	4,0	»	»
	— —	2	»	—	»	—	15¾	3,1	»	»
	— Карагашъ	1	20	худой.	»	—	20	4,0	»	»
	— —	2	»	—	»	—	15¾	3,1	»	»
	— Слободзея	1	16½	средній.	»	—	20	4,0	»	»
	— —	2	25	—	»	—	15¾	3,1	»	»
	— —	3	2½	худой	»	—	»	»	»	»
	— Чобручь	1	37	средній.	»	—	20	4,0	»	»
	— —	2	20	—	»	—	15¾	3,1	»	»
	— Глинное	1	17½	—	»	—	20	4,0	»	»
	— —	2	12½	худой.	»	—	15¾	3,1	»	»
	— Коротное	1	»	—	»	—	20	4,0	»	»
	— —	2	»	—	»	—	15¾	3,1	»	»
	— Незавертайловка	1	20	средній.	»	—	20	4,0	»	»
	— —	2	2½	худой.	»	—	15¾	3,1	»	»
	— Греденицъ	1	4	—	»	—	20	4,4	»	»
	— —	2	3	—	»	—	15¾	3,5	»	»
	— Троицкое	1	»	—	»	—	»	»	»	»
	— —	2	7½	—	»	—	15¾	3,5	»	»

Одесскаго.	с. Ясски	1	»	худой.	»	худой.	20	4,4	»	
	— —	2	7 1/2	—	»	—	12	2,8	»	»
	— Бѣляевка	1	13 1/2	—	»	—	20	4,4	»	»
	— —	2	»	—	»	—	12	2	»	»
	— Маяки	1	»	—	»	—	20	4,4	»	»
	— —	2	9	—	»	—	12	2,8	»	»
	— Калаглея	1	34 1/2	средній.	»	—	20	4,4	»	»
	— —	2	15	худой.	»	—	12	2,8	»	»
	— Александровка (Сычовка) и Тишковка	1	27—22 1/2	в средн.	35—27 1/4	—	25	6,2	22	4,8
	— Ивановка	1	30	—	38 1/2	—	24	6,0	22	4,8

РОЖЪ.

Названія уѣздовъ.	НАЗВАНІЯ МѢСТЪ.	Къ какому разряду принадлежитъ земля.	Пробный, 1849 года.				Средній урожай.			
			Умолотъ.		Нажинъ.		По показаніямъ крестьянъ.		По опредѣленію коммисіи.	
			Четвериковъ зерна.	Качество урожая.	Пудовъ соломы.	Качество урожая.	Четвериковъ.	Т. е. самъ-	Четвериковъ.	Т. е. самъ-
Александрійск. Херсонскаго.	Деревня Садовая	1	70	средній.	155	хорошій.	46	9,2	40	8,0
	— —	2	40	ниже сред.	80	средній.	44	8,8	28	5,6
	Сельцо Малое-Водяное	1	40	средній.	108	—	48	9,6	40	8,0
	— Маріинское	1	41 1/4	—	152	—	35	8,7	36	8,0
	— —	2	32 1/2	—	90	—	24	6,0	28	6,2

Херсонская губ.	с. Большая Александровка	1	30	средній.	128	средній.	30	7,5	32	7,1
	д. Леонтьевка	1	20	—	70	—	24	6,0	28	6,2
	— Ново-Николаевка	1	35	оч. худой.	170	оч. хорош.	35	8,7	36	8,0
	с. Костромское	1	55	худой.	172	—	36	9,0	36	8,0
	— Вшивое	1	62 1/2	—	255	—	36	9,0	36	8,0
	— —	2	35	вѣроятно падалица.	180	—	»	»	»	»
	— —	3	25		142	—	»	»	»	»
	— Явкино	1	33 3/4	средній.	171 3/4	худой.	36—40	9,0—10,0	36	8,0
	— Снѣгиревка	1	15	худой.	89 3/4	хорошій.	30	7,5	32	7,1
	— Заселье	1	26 1/4	средній.	139	худой.	40	10,0	36	8,0
	— Киселевка	1	35	—	185	—	30	7,5	36	8,0
	— Калужское	1	28 3/4	—	121 1/4	средній.	32	8,0	32	7,1
	— Ново-Павловка	1	пробы	не было.		—	40	10,0	36	8,0
	— Константиновка	1	28 3/4	средній.	138 1/2	—	30	7,5	32	7,1
	— Мало-Александровка	1	18 3/4	оч. худой.	113	—	30	7,5	32	7,1
	— Ново-Дмитріевка	1	25	худой.	170	хорошій.	30	7,5	32	7,1
	— Староселье	1	30	—	150	—	30	7,5	32	7,1
	— Архангельское	1	55	средній.	246	—	30	7,5	32	7,1
	— Ново-Камянка	1	28 3/4	худой.	82	худой.	30	7,5	32	7,1
	— Качкаровка	1	22 1/2	оч. худой.	53	оч. худой.	21	5,2	28	6,2
	— Дремайловка	1	22 1/2	—	86	—	21	5,2	24	5,3
	— Станиславъ	1	17 1/2	худой.	100	хорошій.	20—25	5,0—6,2	24	6,0
	— Царевъ-Даръ	1	»	—	»	—	30	7,5	32	8,0
Бобринецк.	— Ингулецъ	1	72 1/2	хорошій.	198	—	39	8,6	40	8,9
Ананьевского.	— Пасицелъ	1	131 1/4	—	»	—	46	7,6	»	»
	— —	2	82 1/2	—	«	—	35	5,8	»	»

А	с. Андріяшевка	1	105	хорошій.	»	хорошій.	46	7,6	»	»
Н	— —	3	86	—	»	—	20	3,3	»	»
А	— Перелеты	1	120	—	»	—	52	8,6	»	»
Г	— —	3	»	—	»	—	20	3,3	»	»
О.	— Бэйталы.	1	68	средній.	»	—	46	7,6	»	»
	— —	2	75	хорошій.	»	—	35	5,8	»	»
	— Липецкое	1	99	—	»	—	52	8,6	»	»
	— —	2	»	—	»	—	35	5,8	»	»
	— Точилово	1	90	—	»	—	46	7,6	»	»
	— —	3	»	—	»	—	20	3,3	»	»
	— Гидеримъ	1	105	—	»	—	52	8,6	»	»
	— —	2	»	—	»	—	35	5,8	»	»
	г. Ананьевъ	1	$118^{3}/_{4}$	—	»	—	52	8,6	»	»
	— —	2	$108^{3}/_{4}$	—	»	—	35	5,8	»	»
	с. Гандрабуры	1	$82^{1}/_{2}$	—	»	—	52	8,6	»	»
	— —	2	»	—	»	—	35	5,8	»	»
	м. Валегоцулово	1	112	—	»	—	52	8,6	»	»
	— —	2	41	средній.	»	—	35	5,8	»	»
	с. Гандрабуры	1	137	хорошій.	»	—	52	8,6	»	»
	— —	2	84	—	»	—	20	3,3	»	»
	— Познанка	1	»	—	»	—	46	7,6	»	»
	— —	2	45	средній.	»	—	20	3,3	»	»
	— Ясеново	1	99	хорошій.	»	—	46	7,6	»	»
	— —	2	65	—	»	—	20	3,3	»	»
	— Гвоздовка	1	71	средній.	»	—	60	10,0	»	»
	— —	2	»	—	»	—	20	3,3	»	»
	— Бобрикъ	1	$84^{1}/_{2}$	—	»	—	60	10,0	»	»
	— —	2	»	—	»	—	20	3,3	»	»

Т и р а с п о л ь с к а г о.										
	с. Лунги	1	62½	средній.	»	хорошій.	40½	8,1	»	»
	—	2	»	—	»	—	22	4,4	»	»
	— Магалы.	1	63½	—	»	—	40½	8,1	»	»
	— —	2	»	—	»	—	22	4,4	»	»
	— Коржева	1	63½	—	»	—	40½	8,1	»	»
	— —	2	50	—	»	—	22	4,4	»	»
	— Кучіеръ	1	60	—	»	—	40½	8,1	»	»
	— —	2	»	—	»	—	22	4,4	»	»
	— Маловати	1	»	—	»	—	40½	8,1	»	»
	— —	2	45	—	»	—	22	4,1	»	»
	— Роги.	1	»	—	»	—	40	8,1	»	»
	— —	2	»	—	»	—	22	4,4	»	»
	— Кошницы	1	62½	хорошій.	»	—	40½	8,1	»	»
	— —	2	»	—	»	—	22	4,4	»	»
	— Перерытое	1	»	—	»	—	40½	8,1	»	»
	— —	2	47	—	»	—	22	4,4	»	»
	— Дороцкое	1	62½	—	»	—	40½	8,1	»	»
	— —	2	»	—	»	—	22	4,4	»	»
	— Погребы	1	62½	—	»	—	40½	8,1	»	»
	— —	2	»	—	»	—	22	4,4	»	»
	— Дубово	1	»	—	»	—	40½	8,1	»	»
	— —	2	62½	—	»	—	22	4,4	»	»
	— Дайбанъ.	1	55	—	»	—	40½	8,1	»	»
	— —	2	»	—	»	—	22	4,4	»	»
	— Гоянъ	1	55	—	»	—	40½	8,1	»	»
	— —	2	»	—	»	—	22	4,4	»	»
	— Малаешты	1	30½	худой.	»	—	36	8,0	»	»
	— —	2	»	—	»	—	22	4,6	»	»

Тираспольскаго.	с. Плоское.	1	40	средній.	»	хорошій.	36	8,0	»	»
	— —	2	»	—	»	—	22	4,0	»	»
	— Шибки	1	50½	—	»	—	40½	9,0	»	»
	— —	2	»	—	»	—	22	4,6	»	»
	— Спея	1	»	—	»	—	36	8,0	»	»
	— —	2	35	—	»	—	22	4,6	»	»
	— Тея	1	»	—	»	—	36	8,0	»	»
	— —	2	35	—	»	—	22	4,6	»	»
	— Токмоздея	1	20½	—	»	—	24	5,3	»	»
	— Буторъ	1	40½	—	»	—	36	8,0	»	»
	— —	2	»	—	»	—	22	4,6	»	»
	— Ташлыкъ	1	40	—	»	—	36	8,0	»	»
	— —	2	»	—	»	—	22	4,6	»	»
	— Суклея	1	46	—	»	—	31½	7,8	»	»
	— —	2	32	—	»	—	27	6,7	»	»
	— Терновка	1	32	—	»	—	31½	7,8	»	»
	— —	2	»	—	»	—	27	6,7	»	»
	— Карагашъ	1	52½	—	»	—	31½	7,8	»	»
	— —	2	»	—	»	—	27	6,7	»	»
	— Слободзея	1	54½	—	»	—	31½	7,8	»	»
	— —	2	52½	хорошій.	»	—	27	6,7	»	»
	— —	3	7½	худой.	»	—	20	5,0	»	»
	— Чебручъ	1	60	хорошій.	»	—	31½	7,8	»	»
	— —	2	37½	средній.	»	—	27	6,7	»	»
	— Глинное.	1	51½	—	»	—	31½	7,8	»	»
	— —	2	36	—	»	—	27	6,7	»	«
	— Короткое	1	32	—	»	—	31½	7,8	»	»
	— —	2	»	—	»	—	27	6,7	»	»
					»	—				

Тира-спольск.	с. Незавертайловка . . .	1	34	средній.	»	хорошій.	31¹/	7,8	»	»
	— —	2	28	—	»	—	27	6,7	»	»
Одесскаго.	— Греденицъ	1	18	—	»	—	31¹/₂	7,8	»	»
	— —	2	12	—	»	—	27	6,7	»	»
	— Троицкое	1	9	худой.	»	—	»	»	»	»
	— —	2	9	средній.	»	—	27	6,7	»	»
	— Ясски	1	21	худой.	»	—	31¹/₂	7,8	»	»
	— —	2	15	—	»	—	22	6,7	»	»
	— Бѣляевка	1	31¹/₂	средній.	»	—	31¹/₂	7,8	»	»
	— —	2	19¹/₂	худой	»	—	22	6.7	»	»
	— Маяки	1	19¹/₂	—	»	—	31¹/₂	7,8	»	»
	— —	2	19¹/₂	—	»	—	22	6,7	»	»
	— Калаглея	1	42¹/₂	средній.	»	—	31¹/₂	7,8	»	»
	— —	2	15	худой.	»	—	22	6,7	»	»
	— Александровка (Сычовка) и Тишковка.	»	15 16	— —	10 15	худой.	28	7,0	25	6,2
	— Ивановка	1	20	—	18¹/₂	—	28	7,0	24	6,0

ЯЧМЕНЬ

Названія уѣздовъ.	НАЗВАНІЯ МѢСТЪ.	Къ какому разряду принадлежитъ земля.	Пробный, 1849 года.				Средній урожай.			
			Умолотъ.		Нажинъ.		По показаніямъ крестьянъ.		По опредѣленію коммисіи.	
			Четвериковъ зерна.	Качество урожая.	Пудовъ соломы.	Качество урожая.	Четвериковъ.	Т. е. самъ-	Четвериковъ.	Т. е. самъ-
Александрійск.	Деревня Садовая	1	$72^1/_2$	хорошій.	$90^1/_2$	средній.	72	14,4	40	6,6
	— —	2	45	средній.	49	—	40	8,0	28	4,6
Херсонскаго.	Сельцо Малое-Водяное . .	1	$32^1/_4$	худой.	60	—	60	12,0	42	7,0
	— Маріинское.	1	$41^1/_2$	—	88	—	40	10,0	38	6,9
	— —	2	$11^1/_4$	—	72	—	28	7,0	30	5,4
	— Большая Александровка .	1	55	—	»	—	30	7,5	34	6,1
	д. Леонтьевка.	1	$27^1/_2$	—	80	—	28	7,0	30	5,4
	— —	2	$11^1/_4$	—	72	—				
	— Ново-Николаевка . . .	1	80	хорошій.	80	хорошій.	40	10,0	38	6,9
	с. Костромка	1	45	—	67	худой.	40	10,0	38	6,9
	— Вшивое	1	40	—	55	—	40	10,10	38	6,9
	— Явкино	1	$49^1/_2$	средній.	68	—	40	10,0	38	6,1
	— Снѣгиревка.	1	25	—	$38^1/_2$	—	30—40	7,5—10,0	34	6,1
	— Заселье.	1	$31^3/_4$	—	34	оч. худой.	40—45	10,0—11,2	38	6,9
	— Киселевка	1	$49^1/_2$	—	55	—	40	10,0	38	6,9
	— Калужское	1	30	—	$34^1/_2$	—	34—40	8,5—10,0	34	6,1
	— Ново-Павловка. . . .	1	»	—	»	—	40	10,0	38	6,9
	— Константиновка . . .	1	$29^1/_2$	—	$65^1/_2$	—	30—40	7,5—10,0	34	6,1
	— Мало-Александровка . .	1	35	—	141	—	30	7,5	34	6,1

Херсонского.	с. Ново-Дмитріевка	1	17 1/2	худой.	78	худой.	30	7,5	34	6,1
	— Староселье	1	50	средній.	95	средній.	30	7,5	34	6,1
	— Архангельское	1	60	хорошій.	131	хорошій.	30	7,5	34	6,1
	— Ново-Камянка	1	40	средній.	90	средній.	30	7,5	34	6,1
	— Качкаровка	1	22 1/2	—	45	—	24	6,0	30	5,4
	— Дремайловка	1	16 1/4	худой.	72	худой.	24	6,0	26	4,7
	— Станиславъ	1	18 3/4	—	30	—	36	9,0	26	5,2
	— Царевъ-Даръ	1	»	—	»	—	30	7,5	34	6,8
Бобринецк.	— Ингулецъ	1	78 3/4	хорошій.	147	хорошій.	36	9,0	42	7,6
Александровского.	— Пасицелъ	1	112 1/2	—	»	—	40	6,6	»	»
	— —	2	120	—	»	—	30	5,0	»	»
	— Андріяшевка	1	112 1/2	—	»	—	28	4,6	»	»
	— —	3	100	—	»	—	»	»	»	»
	— Перелеты	1	123	—	»	—	48	8,0	»	»
	— Байталы	1	»	—	»	—	40	6,6	»	»
	— —	2	127 1/2	—	»	—	30	5,0	»	»
	— Липецкое	1	148	—	»	—	48	8,0	»	»
	— —	2	»	—	»	—	30	5,0	»	»
	— Точилово	1	112 1/2	—	»	—	40	6,6	»	»
	— Гидеримъ	1	112	—	»	—	48	8,0	»	»
	— —	2	»	—	»	—	30	5,0	»	»
	г. Ананьевъ	1	»	—	»	—	48	8,0	»	»
	— —	2	82 1/2	—	»	—	30	5,0	»	»
	с. Гандрабуры	1	99 1/2	—	»	—	48	8,0	»	»
	— —	2	»	—	»	—	30	5,0	»	»
	м. Валегоцулово	1	»	—	»	—	48	8,0	»	»

Ананьевскаго.	м. Валегоцулово	2	58	средній.	»	хорошій.	30	5,0	»	»
	с. Гольма	1	80	хорошій.	»	—	48	8,0	»	»
	— Познанка	1	»	—	»	—	40	6,6	»	»
	— —	2	114½	—	»	—	»	»	»	»
	— Ясеново	1	101	—	»	—	40	6,6	»	»
	— —	2	»	—	»	—	»	»	»	»
	— Гвоздовка	1	»	—	»	—	52	8,6	»	»
	— Бобрикъ	1	120	—	»	—	52	8,6	»	»
Тираспольскаго.	— Лунги	1	»	—	»	—	37½	6,8	»	»
	— —	2	»	—	»	—	22	4,0	»	»
	— Магалы.	1	»	—	»	—	37½	6,8	»	»
	— —	2	»	—	»	—	22	4,0	»	»
	— Коржева	1	»	—	»	—	37½	6,8	»	»
	— —	2	»	—	»	—	22	4,0	»	»
	— Кучіеръ	1	»	—	»	—	37½	6,8	»	»
	— —	2	»	—	»	—	22	4,0	»	»
	— Маловати	1	»	—	»	—	37½	6,8	»	»
	— —	2	»	—	»	—	22	4,0	»	»
	— Роги.	1	»	—	»	—	37½	6,8	»	»
	— —	2	»	—	»	—	22	4,0	»	»
	— Кошницы	1	72½	—	»	—	37½	6,8	»	»
	— —	2	»	—	»	—	22	4,0	»	»
	— Перерытое	1	90	—	»	—	37½	6,8	»	»
	— —	2	»	—	»	—	22	4,0	»	»
	— Дороцкое	1	72½	—	»	—	37½	6,8	»	»
	— —	2	»	—	»	—	22	4,0	»	»
	— Погребы	1	72½	—	»	—	37½	6,8	»	»
	— —	2	»	—	»	—	22	4,0	»	»

Тираспольскаго.	с. Дубово	1	»	хорошій.	»	хорошій.	$37^1/_2$	6,8	»	»
	— —	2	»	—	»	—	22	4,0	»	»
	— Дайбанъ	1	50	средній.	»	—	$37^1/_2$	6,8	»	»
	— —	2	»	—	»	—	22	4,0	»	»
	— Гоянъ	1	»	—	»	—	$37^1/_2$	6,8	»	»
	— —	2	50	—	»	—	22	4,0	»	»
	— Малаештъ	1	86	—	»	—	35	6,3	»	»
	— —	2	»	—	»	—	22	4,0	»	»
	— Плоское	1	30	худой.	»	—	35	6,3	»	»
	— —	2	»	—	»	—	22	4,0	»	»
	— Шибки	1	»	—	»	—	$37^1/_2$	6,8	»	»
	— —	2	50	хорошій.	»	—	22	4,0	»	»
	— Спея	1	»	—	»	—	35	6,3	»	»
	— —	2	»	—	»	—	22	4,0	»	»
	— Тея	1	»	—	»	—	35	6,3	»	»
	— —	2	30	средній.	»	—	22	4,0	»	»
	— Токмодзея	1	»	—	»	—	24	4,3	»	»
	— Буторъ	1	$25^1/_2$	худой.	»	—	35	6,3	»	»
	— —	2	»	—	»	—	22	4,0	»	»
	— Ташлыкъ	1	»	—	»	—	35	6,3	»	»
	— —	2	»	—	»	—	22	4,0	»	»
	— Суклея	1	60	средній.	»	—	30	6,0	»	»
	— —	2	36	—	»	—	$27^1/_2$	5,5	»	»
	— Терновка	1	$52^3/_4$	—	»	—	30	6,0	»	»
	— —	2	»	—	»	—	$27^1/_2$	5,5	»	»
	— Карагашъ	1	»	—	»	—	30	6,0	»	»
	— —	2	»	—	»	—	$27^1/_2$	5,5	»	»
	— Слободзея	1	45	—	»	—	30	6,0	»	»

Тираспольскаго.	с. Слободзея	2	48	средній.	»	хорошій.	$27^1/_2$	5,5	»	»
	— —	3	$12^1/_2$	—	»	—	20	4,0	»	»
	— Чобручъ	1	85	хорошій.	»	—	30	6,0	»	»
	— —	2	85	—	»	—	$27^1/_2$	5,5	»	»
	— Глинное.	1	$85^1/_4$	—	»	—	30	6,0	»	»
	— —	2	$60^1/_2$	—	»	—	$27^1/_2$	5,5	»	»
	— —		$26^1/_2$	худой.	»	—	»	»	»	»
	— Коротное	1	48	средній.	»	—	30	6,0	»	»
	— —	2	»	—	»	—	$27^1/_2$	5,5	»	»
	— Незавертайловка . . .	1	52	—	»	—	30	6,0	»	»
	— —	2	24	худой.	»	—	$27^1/_2$	5,5	»	»
	— Греденицъ	1	28	—	»	—	30	6,0	»	»
	— —	2	$19^1/_2$	—	»	—	$27^1/_2$	5,5	»	»
	— Троицкое	1	15	—	»	—	»	»	»	»
	— —	2	6	—	»	—	$27^1/_2$	5,5	»	»
Одесскаго.	— Ясски	1	24	—	»	—	30	6,0	»	»
	— —	2	»	—	»	—	25	5,0	»	»
	— Бѣляевка	1	87	средній.	»	—	30	6,0	»	»
	— —	2	48	—	»	—	25	5,0	»	»
	— Маяки	1	87	хорошій.	»	—	30	6,0	»	»
	— —	2	45	средній.	»	—	25	5,0	»	»
	— Калаглея	1	57	—	»	—	30	6,0	»	»
	— —	2	36	—	»	—	25	5,0	»	»
	— Александровка (Сычовка) и Тишковка.	1	30	—	$27^1/_2$	средній.	30	7,5	26	5,2
			$17^1/_2$	худой.	10	худой.				
	— Ивановка	1	$28^3/_4$	н. средн.	$28^1/_2$	—	36	9,0	26	5,2

ПРОСО.

Названія уѣздовъ.	НАЗВАНІЯ МѢСТЪ.	Къ какому разряду принадлежитъ земля.	Пробный, 1849 года.				Средній урожай.			
			Умолотъ.		Нажинъ.		По показаніямъ крестьянъ.		По опредѣленію коммисіи.	
			Четвериковъ зерна.	Качество урожая.	Пудовъ соломы.	Качество урожая.	Четвериковъ.	Т. е. самъ-	Четвериковъ.	Т. е. самъ-
Александрійскаго.	Деревня Садовая	1	95	оч. хор.	199	оч. хор.	44	44,0	32	32,0
	— —	2	»	—	»	—	»	»	24	24,0
	Сельцо Мало-Водяное	1	75	хорошій.	60	хорошій.	35	35,0	32	32,0
Херсонскаго.	— Маріинское	1	62 1/2	—	93	—	32	32	29	29
	— —	2	17 1/2	—	78	—	24	24	24	24
	— Большая Александровка	1	100	оч. хор.	89	оч. хор.	24	24	26	26
	— Леонтьевка	1	40	—	62	—	24	24	24	24
	— Ново-Николаевка	1	65	—	120	—	32	32	29	29
	— Костромка	1	62 1/2	хорошій.	72	—	32	32	29	29
	— Вшивое	1	30	—	91	—	32	32	29	29
	— Явкино	1	21 3/4	средній.	62 1/2	худой.	24—28	24—28	29	29
	— Снѣгиревка	1	59 1/2	хорошій.	68 3/4	средній.	24	24	26	26
	— Заселье	1	28 3/4	средній.	67	хорошій.	28—30	28—30	29	29
	— Киселевка	1	30	хорошій.	92 1/2	—	28	28	26	26
	— Калужское	1	29 3/4	средній.	65 1/2	средній.	24—28	24—28	26	26
	— Ново-Павловка	1	»	—	»	—	28	28	29	29
	— Константиновка	1	26 1/4	—	47 1/2	—	24	24	26	26
	— Мало-Александровка	1	50	оч. хор.	80	—	24	24	26	26
	— Ново-Дмитріевка	1	45	хорошій.	65	худой.	24	24	26	26

Херсонскаго	с. Староселье	1	55	хорошій.	93	средній.	24	24	26	26
	— Архангельское	1	50	—	89	—	24	24	26	26
	— Ново-Камянка	1	40	средній.	54	—	24	24	26	26
	— Качкаровка	1	50	хорошій.	89	—	24	24	24	24
	— Дремайловка	1	45	средній.	96	—	24	24	22	22
	— Станиславъ	1	»	—	»	—	24	24	22	22
	— Царевъ-Даръ	1	»	—	»	—	24	24	26	26
Бобринецк.	— Пигулецъ	1	36 1/4	—	77 1/4	—	32	32	32	32
Ананьевскаго	— Пасицелъ	1	90	хорошій.	»	—	30	30	»	»
	— —	2	»		»	—	24	24	«	»
	— Андріяшевка	1	62	—	»	—	40	40	»	»
	— Перелеты	1	88	—	»	—	40	40	»	»
	— Байталы	1	»	—	»	—	30	30	»	»
	— —	2	92 1/2	—	»	—	24	24	»	»
	— Липецкое	1	»	—	»	—	40	40	»	»
	— —	2	78	—	»	—	24	24	»	»
	— Точилово	1	93 3/4	—	»	—	30	30	»	»
	— Гидеримъ	1	»	—	»	—	40	40	»	»
	— —	2	»	—	»	—	24	24	»	»
	г. Анапьевъ	1	»	—	»	—	40	40	»	»
	— —	2	52 1/2	средній.	»	—	24	24	»	»
	с. Гандрабуры	1	»	—	»	—	40	40	»	»
	— —	2	106 1/4	хорошій.	»	—	24	24	»	»
	м. Валегоцулово	1	112	—	»	—	40	40	»	»
	— —	2	»	—	»	—	24	24	»	»
	с. Гольма	1	»	—	»	—	40	40	»	»

Названія уѣздовъ.	НАЗВАНІЯ МѢСТЪ.	Къ какому разряду принадлежитъ земля.	Пробный, 1849 года.				Средній урожай.			
			Умолотъ.		Нажинъ.		По показаніямъ крестьянъ.		По опредѣленію коммисіи.	
			Четвериковъ зерна.	Качество урожая.	Пудовъ соломы.	Качество урожая.	Четвериковъ.	Т. е. самъ-	Четвериковъ.	Т. е. самъ-
Ананьевскаго.	с. Гольма	2	93	хорошій.	»	средній.	»	»	»	»
	— Познанка	1	93 3/4	—	»	—	30	30	»	»
	— Ясеново	1	»	—	»	—	30	30	»	»
	— Гвоздовка	1	125	—	»	—	48	48	»	»
	— Бобрикъ	»	»	—	»	—	48	48	»	»

К У К У Р У З А.

Названія уѣздовъ.	НАЗВАНІЯ МѢСТЪ.	Къ какому разряду принадлежитъ земля.	Пробный, 1849 года.				Средній урожай.			
			Умолотъ.		Нажинъ.		По показаніямъ крестьянъ.		По опредѣленію коммисіи.	
			Четвериковъ зерна.	Качество урожая.	Пудовъ соломы.	Качество урожая.	Четвериковъ.	Т. е. самъ-	Четвериковъ.	Т. е. самъ-
Ананьевскаго.	с. Пасицелъ	1	90	хорошій.	«	средній.	»	»	»	»
	— —	2	»	—	»	—	28	»	»	»
	— Андріяшевка	1	90	—	»	—	30	»	»	»
	— —	3	»	—	»	—	24	»	»	»
	— Перелеты	1	127 1/2	—	»	—	»	»	»	«
	— —	3	»	—	»	—	24	»	»	»
	— Байталы	2	90	—	»	—	28	»	»	»
	— Липецкое	2	63	средній.	»	—	28	»	»	»
	— Точилово	3	»	—	»	—	24	»	«	»

Аннѣевскаго.	с. Гидеримъ	2	131	хорошій.	»	средній.	28	»	»	»
	г. Ананьевъ	2	»	—	»	—	28	»	»	»
	с. Гандрабуры	2	»	—	»	—	28	»	»	»
	м. Валегоцулово	2	95	—	»	—	28	»	»	»
	с. Гольма	2	52	—	»	—	24	»	»	»
	— Познанка	1	90	—	»	—	»	»	»	»
	— —	2	»	—	»	—	24	»	»	»
	— Ясеново	2	172½	—	»	—	24	»	»	»
	— Гвоздовка	2	»	—	»	—	24	»	»	»
	— Бобрикъ	2	»	—	»	—	24	»	»	»
Тираспольскаго.	— Лунги	1	»	—	»	—	40	»	»	»
	— —	2	43	—	»	—	26	»	»	»
	— Магалы.	1	»	—	»	—	40	»	»	»
	— Коржева	1	»	—	»	—	40	»	»	»
	— —	2	»	—	»	—	28	»	»	»
	— Кучіеръ	1	»	—	»	—	40	»	»	»
	— —	2	»	—	»	—	28	»	»	»
	— Маловати	1	»	—	»	—	40	»	»	»
	— —	2	»	—	»	—	28	»	»	»
	— Роги.	1	»	—	»	—	40	»	»	»
	— —	2	»	—	»	—	28	»	»	»
	— Кошницы	1	»	—	»	—	40	»	»	»
	— —	2	33	средній.	»	—	28	»	»	»
	— Перерытое	1	60	—	»	—	40	»	»	»
	— —	2	»	—	»	—	28	»	»	»
	— Дороцкое	1	»	—	»	—	40	»	»	»
	— —	2	33	—	»	—	28	»	»	»
	— Погребы	1	»	—	»	—	40	»	»	»

Тираспольскаго.	с. Погребы	2	33	средній.	»	средній.	28	»	»	»
	— Гоянъ	1	»	—	»	—	40	»	»	»
	— —	2	60	хорошій.	»	—	28	»	»	»
	— Малаештъ	2	»	—	»	—	28	»	»	»
	— Шибки	1	»	—	»	—	40	»	»	»
	— —	2	»	—	»	—	28	»	»	»
	— Спея	2	25	худой.	»	—	28	»	»	»
	— Тея	2	26	средній.	»	—	28	»	»	»
	— Токмодзея	1	40	хорошій.	»	—	»	»	»	»
	— Буторъ	2	»	—	»	—	28	»	»	»
	— Ташлыкъ	1	58	—	»	—	»	»	»	«
	— —	2	»	—	»	—	28	»	»	«
	— Суклея	1	6 1/2	худой.	»	—	»	»	»	«
	— —	2	8	средній.	»	—	24	»	»	»
	— Карагашъ	1	40 1/4	—	»	—	»	»	»	»
	— —	2	»	—	»	—	24	»	»	»
	— Слободзея	1	32	—	»	—	»	»	»	»
	— —	2	»	—	»	—	24	»	»	»
	— —	3	»	—	»	—	20	»	»	«
	— Чобручъ	2	28 1/2	—	»	—	24	»	»	«
	— Коротное	2	60	—	»	—	24	»	»	»
	— Незавертайловка	2	»	—	»	—	60	»	»	»

ТАБЛИЦА № VI.

Къ стран. 73-й.

	Уѣздъ Херсонскій.		Уѣздъ Ананьевскій.		Уѣздъ Одесскій.		Уѣздъ Тираспольскій.		Уѣздъ Бобринецкій.		Уѣздъ Александрійскій.		Всего въ губерніи.		По числу народонаселенія нужно продовольствія.
	Посѣвъ.	Урожай.	Посѣвъ.	Урожай.	Посѣвъ.	Урожай.	Посѣвъ.	Урожай.	Посѣвъ.	Урожай.	Посѣвъ.	Урожай.	Посѣвъ.	Урожай.	
1) *На земляхъ государственныхъ:*	Четверт.	Четверт.	Четверт.	Четверт.	Четверт.	Четверт.	Четверт.	Четверт.	Четверт.	Четверт.	Четверт.	Четверт.	Четверт.	Четверт.	Четверт.
Озимаго	10,426	41,569	4,684	12,210	451	2,257½	6,306½	20,976	278	834	17	100	22,162½	77,946½	106,992
Яроваго	10,814	41,246	10,929	38,001	6,782	39,114	12,844	56,305	305	1,220	61	311	41,735	176,197	116,992
Картофеля	324	968	577	1,602	504	2,016	719	3,676	9	45	13	88	2,146	8,395	10,541
2) *На земляхъ помѣщичьихъ:*															
Озимаго	85,000	425,000	25,634	74,836	14,732	65,194	15,144	59,595	60,000	150,000	41,580	42,400	242,090	817,025	725,139
Яроваго	111,700	702,000	51,440	236,000	23,386	114,915	18,268	79,158	30,000	240,000	84,217	253,600	319,011	1.625,673	725,139
Картофеля	276	1,350	951	4,290	555	1,555	1,357	5,819	1,000	9,000	2,000	6,080	6,139	28,094	34,233
3) *Умьщане на городскихъ земляхъ:*															
Озимаго	2,132	2,814	996	1,820	930	1,400	2,126	2,945	975	1,800	1,171	1,457	8,330	11,236	200,000
Яроваго	246	690	174	580	198	645	282	890	214	730	244	605	1,358	4,140	200,000
Картофеля	156	639	750	4,050	32	192	657	2,261	200	502	422	1,206	2,217	8,850	11,067
Итого: Озимаго	97,358	469,383	31,314	88,866	16,113	67,851½	23,576½	83,516	61,253	152,634	42,768	43,957	272,582	906,207	1.032,131
Яроваго	122,760	743,936	62,543	274,581	30,366	154,674	31,394	136,353	30,519	241,950	84,522	254,516	362,104	1.806,010	1.042,131
Картофеля	756	2,957	2,278	9,942	1,091	3,763	2,733	11,756	1,209	9,547	2,435	7,374	10,502	45,339	55,841
Всего	221,074	1.216,276	96,135	373,389	47,570	226,288½	57,703½	231,625	92,981	404,131	129,725	305,847	645,188½	2.757,556½	2.130,103

Кромѣ того въ 1857 году въ военномъ поселеніи:	Посѣяно: Озимаго.	Посѣяно: Яроваго.	Собрано: Озимаго.	Собрано: Яроваго.
Въ 1-хъ четырехъ округахъ: въ Александрійскомъ уѣздѣ	27,336 четв.	67,738 четв.	61,530 четв.	139,955 четв.
— 2-хъ — — — Александрійскомъ —	8,239 —	26,023 —	16,631 —	106,468 —
— 2-хъ — — — Бобринецкомъ —	22,234 —	73,665 —	55,347 —	265,572 —
— послѣднихъ 4-хъ округахъ на поляхъ военныхъ поселеній	31,504 —	40,183 —	40,214 —	65,212 —
— — — — — общественныхъ поляхъ	8,805 —	27,604 —	16,502 —	53,775 —
	98,318 четв.	235,213 четв.	190,224 четв.	630,982 четв.

Къ стр. 74.

ТАБЛИЦА № VII.

О ПОСѢВѢ И УРОЖАѢ КУКУРУЗЫ ВЪ ХЕРСОНСКОЙ ГУБЕРНІИ, ВЪ 1857 ГОДУ.

НАЗВАНІЕ ГОРОДОВЪ И УѢЗДОВЪ.	Посѣяно кукурузы въ 1857 году.				Снято кукурузы въ 1857 году.			
	На поляхъ.		На огородахъ.		На поляхъ.		На огородахъ.	
	четв.	чет.	четв.	чет	четв.	чет.	четв.	чет.
По Херсонскому уѣзду.								
Въ г. Херсонѣ . . .	1	1/2		»	23	5	»	»
По Тираспольскому уѣзду.								
Въ Тирасполѣ . . .	250	»	5	»	200	»	»	»
— Дубоссарахъ. . .	»	»	225	7	»	»	1,040	3
— Григоріополѣ . .	»	»	50	»	»	»	700	
У помѣщиковъ по уѣзду.	774	»	»	»	11,610	»	»	»
По Ананьевскому уѣзду.								
Въ г. Ананьевѣ. . .	»	»	857	5	»	»	2,572	7
У помѣщиковъ по уѣзду.	1,676	»	»	»	8,472	»	»	»
По Александрійскому уѣзду.								
Въ г. Александріи . .	87	»	24	»	37	»	6	»
Итого . .	2,788	1/2	1,162	2	20,342	5	4,319	

Къ стран. 78-й.

ТАБЛИЦА № VIII.

ЗАЧЕТВЕРТЬ.

Названія уѣздовъ.	НАЗВАНІЯ РАЗНАГО РОДА ХЛѢБОВЪ.	Справочныя цѣны.								Торговыя цѣны.							
		Зимнія.		Весеннія.		Лѣтнія.		Осеннія.		Зимнія.		Весеннія.		Лѣтнія.		Осеннія.	
		Рубли.	Коп.	Рубли.	Коп.	Рубли.	Коп.	Рубли.	Коп.	Рубли.	Коп.	Рубли.	Коп.	Рубли.	Коп.	Рубли.	Коп.
Херсонскаго.	Рожь	2	90	2	30	2	50	3	70								
	Пшеница	4	»	4	10	3	50	4	70								
	Овесъ	3	»	2	30	2	15	3	»								
	Просо	3	50	3	70	3	80	4	«								
	Гречиха	3	»	3	»	2	80	3	»	тор	го	выя	ц	ѣны	б	ыли	тѣже.
	Горохъ	4	»	4	50	4	75	3	75								
	Ячмень	2	88 1/3	2	30	2	41	2	91 1/4								
	Картофель	3	»	3	50	3	40	3	»								
Александрійскаго.	Рожь	1	90	2	65	2	48	1	92	1	60	2	20	2	»	1	60
	Пшеница.	не	су	ще	ст	во	ва	ли.		2	20	2	60	»	»	2	75
	Овесъ	2	60	2	60	2	52 1/2	1	20	1	80	1	80	1	75	1	10
	Просо									1	60	1	60	»	»	1	65
	Гречиха	не	су	ще	ст	во	ва	ли.		1	50	1	50	»	»	1	60
	Горохъ	3	60	3	60	3	50	2	50	3	20	3	20	»	»	3	»
	Ячмень	1	90	1	90	1	85	1	70	1	50	1	50	1	30	1	45
	Картофель	не	су	ще	ст	во	ва	ли.		2	90	3	15	3	»	2	70
Тираспольскаго.	Рожь	5	40	4	70	4	27	4	12	4	15	4	30	4	»	3	90
	Пшеница.	6	50	6	70	6	15	6	10	6	20	6	30	6	10	6	»
	Овесъ	3	20	3	55	3	40	3	20	3	»	3	60	3	30	3	10
	Просо																
	Гречиха	не	су	ще	ст	во	ва	ли	въ	про	да	жѣ	пе	бы	ли.		
	Горохъ																
	Ячмень	2	90	3	20	3	20	2	80	2	70	3	»	2	90	2	65
	Картофель	не	су	ще	ст	во	ва	ли.		3	50	3	80	3	40	3	20
Бобринецкаго.	Рожь	3	»	3	20	3	50	3	50								
	Пшеница.	4	50	4	50	5	50	5	50	про	да	ва	лись	по тѣмъ	же	цѣна	мъ.
	Овесъ	2	80	2	80	2	80	2	80								
	Просо																
	Гречиха	не	су	ще	ст	во	ва	ли	въ	про	да	жѣ	пе	бы	ли.		
	Горохъ	4	»	4	»	4	»	4	»								
	Ячмень	2	»	2	»	2	»	2	»	тор	го	выя	цѣны	бы	ли	тѣ	же.
	Картофель	3	15	3	30	3	10	2	90								
Ананьевскаго.	Рожь	4	75	4	95	4	95	4	95	4	45	4	70	4	70	4	60
	Пшеница.	не	су	ще	ст	во	ва	ли.		6	30	6	40	6	»	5	90
	Овесъ	4	75	5	»	6	50	3	50	4	40	4	79	4	79	3	20
	Просо																
	Гречиха	не	су	ще	ст	во	ва	ли.		не	про	да	ва	ли	сь.		
	Горохъ																
	Ячмень	3	95	3	95	3	95	3	80	3	65	3	75	3	75	3	50
	Картофель	не	су	ще	ст	во	ва	ли.		3	40	3	60	3	35	3	10
Одесскаго.	Рожь	3	20	3	50	3	80	3	90	4	»	3	60	3	80	4	»
	Пшеница.	5	»	5	30	5	75	6	20	6	20	6	»	6	30	6	»
	Овесъ	2	95	2	80	2	70	2	75	3	»	2	70	2	80	2	60
	Просо	3	95	4	»	3	80	4	15	4	40	4	30	4	50	4	20
	Гречиха	2	60	2	40	2	50	2	70	2	70	2	55	2	60	2	80
	Горохъ	не	су	ще	ст	во	ва	ли.		не	про	да	ва	ли	сь.		
	Ячмень	2	45	3	77 1/2	4	»	3	90	4	30	4	15	4	40	4	20
	Картофель	не	су	ще	ст	во	ва	ли.		3	80	3	90	3	50	3	35

Къ стран. 79-й.

ТАБЛИЦА № IX.

О ТОРГОВЫХЪ ЦѢНАХЪ, СУЩЕСТВОВАВШИХЪ ВЪ 1856 и 1857 ГОДАХЪ.

НАЗВАНІЯ ПРОДУКТОВЪ.	В ъ 1856 г о д у.																							
	З и м н і я.						В е с е н н і я.						Л ѣ т н і я.						О с е н н і я.					
	Самыя высокія.		Самыя низкія.		Средніе.		Самыя высокія.		Самыя низкія.		Средніе.		Самыя высокія.		Самыя низкія.		Средніе.		Самыя высокія.		Самыя низкія.		Средніе.	
	Руб.	К.	Руб.	К.	Руб.	К.	Руб.	К.	Руб.	К.	Руб.	К.	Руб.	К.	Руб.	К.	Руб.	К.	Руб.	К.	Руб.	К.	Руб.	К.
Пшеница озимая 1 сорта четверть	9	„	8	50	8	75	12	50	8	50	10	50	14	„	10	75	12	37	13	75	12	„	12	85
— — 2 — —	8	„	7	60	7	80	11	„	8	„	9	50	12	50	10	„	11	25	12	50	11	25	11	62
— — 3 — —	7	55	7	45	7	50	10	„	7	„	8	50	11	50	9	„	10	25	11	50	9	75	10	62
Арнаутка 1 — —	9	„	8	70	8	85	10	„	8	„	9	„	14	„	9	„	11	50	14	„	12	75	13	32
— 2 — —	8	25	7	80	8	5	9	„	7	25	8	50	13	„	8	50	10	75	13	„	11	75	12	37
— 3 — —	7	80	7	60	7	70	8	25	6	50	7	37	12	„	7	50	10	„	11	75	10	25	11	„
Рожь	9	„	8	50	8	75	не	на	хо	ди	ла	сь.	8	75	5	50	7	12	9	„	8	10	8	55
Кукуруза	4	50	4	15	4	32	6	25	3	70	4	80	7	50	5	50	6	50	7	„	6	„	6	50
Ячмень	6	50	6	„	6	25	6	„	3	75	5	2	5	75	3	74	4	47	6		4	50	5	25
Овесъ	7	„	6	50	6	75	7	„	4	„	5	50	4	50	3	35	4	15	4	25	3	50	3	87
Горохъ	11	„	10	„	10	50	6	50	6	„	6	25	не	на	хо	ди	ла	сь.	13	„	10	50	11	75
Семя льняное	12	50	11	75	11	89	10	60	8	75	9	75	11	50	9	35	10	50	12	65	10	90	11	77
Мука пшеничная 1 сорта	11	50	6	50	8	„	11	50	7	25	9	50	12	„	3	„	10	75	13	„	11	50	12	25
— — 2 —	8	75	5	50	7	12	8	„	6	„	7	„	8	75	6	75	7	75	11	75	8	50	10	12
— — 3 —	7	75	4	50	6	12	7	50	5	„	5	75	8	25	5	75	6	75	10	„	8	„	9	„
— ржаная	6	„	5	50	5	80	не	на	хо	ди	ла	сь.	7	25	5	60	6	70	9	„	7	„	8	„
Шерсть овечья простая бѣлая немытая, пудъ	3	„	1	71	2	35	3	„	1	71	2	64	3	25	3	10	3	15	3	35	3	20	3	27
— — — — мытая. —	6	30	4	50	5	90	6	30	4	50	5	90	6	75	6	25	6	40	7	„	6	65	6	82
— — испанская, мериносъ, немытая пудъ	6	75	6	„	6	32	9	„	6	„	7	50	9	50	8	75	9	20	9	50	8	50	9	„
— — — — мытая —	18	85	17	57	18	21	25	„	17	75	21	37	26	50	22	„	23	75	26	50	22	50	24	50
— — Цигайская немытая, пудъ	3	50	3	25	3	32	3	50	3	25	3	32	5	15	5	„	5	7	не	на	хо	ди	ла	сь.
— — — мытая —	10	„	9	50	9	75	10	„	9	50	9	75	не	на	хо	ди	ла	сь.	14	50	12	„	13	25
Медъ пудъ	4	„	3	71	3	85	4	„	3	10	3	55	4	„	2	80	3	35	4	75	3	90	4	32
Воскъ —	14	50	14	„	14	25	16	„	14	„	15	„	16	10	14	„	15	5	16	10	14	„	15	5
Сало говяжье —	4	75	4	15	4	46	4	35	4	10	4	22	4	70	4	30	4	50	5	„	4	45	4	72
Кожи воловые сухіе —	0	„	5	50	5	75	6	50	5	50	6	-	8	50	7	75	8	„	9	95	8	30	8	77
Желѣзо полосовое —	1	60	1	50	1	55	2	„	1	50	1	75	2	25	2	„	2	12	2	60	2	„	2	30
— листовое —	3	28	3	14	3	21	3	50	3	14	3	22	3	50	3	40	3	45	3	60	3	40	3	50
Деготь —	1	„	„	90	„	95	1	„	„	90	„	95	2	30	2	„	2	15	2	30	2	„	2	15

НАЗВАНІЯ ПРОДУКТОВЪ.	В ъ 1857 г о д у.																							
	З и м н і я.						В е с е н н і я.						Л ѣ т н і я.						О с е н н і я.					
	Самыя высокія.		Самыя низкія.		Средніе.		Самыя высокія.		Самыя низкія.		Средніе.		Самыя высокія.		Самыя низкія.		Средніе.		Самыя высокія.		Самыя низкія.		Средніе.	
	Руб.	К.	Руб.	К.	Руб.	К.	Руб.	К.	Руб.	К.	Руб.	К.	Руб.	К.	Руб.	К.	Руб.	К.	Руб.	К.	Руб.	К.	Руб.	К.
Пшеница озимая 1 сорта четверть	13	„	11	50	12	25	12	„	9	75	10	87	10	„	6	50	8	25	9	50	8	25	8	87
— — 2 — —	12	„	9	„	10	50	11	„	8	50	10	25	9	60	5	75	7	67	8	25	7	„	7	62
— — 3 — —	10	50	7	50	9	„	9	90	6	75	8	32	7	60	5	„	6	30	7	„	5	„	6	„
Арнаутка 1 — —	13	50	11	50	12	50	12	„	10	„	11	„	10	„	7	„	8	50	10	50	9	50	10	„
— 2 — —	12	75	11	„	11	87	10	75	9	„	9	84	9	40	6	„	7	70	10	„	8	„	9	„
— 3 — —	11	50	9	„	10	25	9	86	7	„	8	43	8	50	5	„	6	75	8	50	7	„	7	75
Рожь	9	„	5	75	7	37	6	50	4	90	5	70	5	75	4	25	5	„	5	75	4	25	5	„
Кукуруза	7	„	4	50	5	75	5	50	4	15	4	82	5	75	4	50	5	12	5	85	5	„	5	42
Ячмень	5	70	3	„	4	35	4	„	3	„	3	50	4	90	2	80	3	85	4	45	3	40	3	92
Овесъ	4	10	2	50	3	30	3	25	2	60	2	92	3	40	2	60	3	„	3	40	2	20	3	5
Горохъ	11	50	5	„	8	25	7	„	4	50	5	75	11	„	4	50	7	75	11	„	5	50	8	25
Семя льняное	12	50	10	„	11	25	12	„	10	„	11	„	12	75	11	25	12	„	12	25	9	75	11	„
Мука пшеничная 1 сорта	12	50	11	50	12	„	12	„	9	50	11	25	10	60	8	50	9	55	9	„	8	50	8	75
— — 2 —	10	50	8	15	9	7	9	„	8	„	8	50	8	50	7	„	7	75	8	25	7	„	7	62
— — 3 —	9	„	8	50	8	75	8	„	7	„	7	50	7	„	6	50	6	75	7	„	6	50	6	75
— ржаная	9	„	5	50	7	25	7	50	5	„	6	25	7	50	5	40	6	45	4	80	4	25	4	47
Шерсть овечья простая бѣлая немытая, пудъ	не	пр	ода	на	ла	сь.	4	10	3	15	3	67	4	10	3	„	3	55	3	10	3	„	3	5
— — — — мытая —	7	„	5	85	6	42	8	„	5	85	7	77	8	„	6	50	7	30	6	60	6	50	6	55
— — испанская, мериносъ, немытая пудъ	9	50	8	50	9	„	9	50	8	50	9	„	не	п	р	о	д	а	в	а	л	а	с	ь.
— — — — мытая —	26	„	24	„	25	„	26	„	24	„	25	„	30	„	25	75	27	87	30	„	27	50	28	75
— — Цигайская немытая, пудъ	и	е	п	р	о	д	а	в	а	л	а	с	ь.											
— — — мытая —	14	„	13	50	13	75	14	„	18	50	13	75	не	п	р	о	д	а	в	а	л	а	с	ь.
Медъ пудъ	6	25	6	„	6	12	6	25	3	„	4	62	5	„	3	„	4	„	5	„	3	„	4	„
Воскъ —	16	25	16	20	16	22	19	„	16	20	17	60	18	20	17	75	17	97	13	„	17	75	17	87
Сало говяжье —	4	68	4	55	4	62	4	75	4	45	4	60	5	„	4	50	4	75	5	„	4	50	4	75
Кожи воловые сухіе —	9	25	9	„	9	12	9	40	9	„	9	20	11	50	9	20	10	35	11	20	11	„	11	10
Желѣзо полосовое —	2	60	2	50	2	55	2	60	2	25	2	42	2	55	1	50	2	2	2	„	1	50	1	75
— листовое —	3	60	2	95	3	30	3	60	3	25	3	42	3	60	3	25	3	42	3	50	3	25	3	37
Деготь —	2	20	2	„	2	10	2	20	1	80	2	„	2	10	1	75	1	92	1	90	1	75	1	87

Къ стран. 79-й.

ТАБЛИЦА № X.

О СПРАВОЧНЫХЪ ЦѢНАХЪ, СУЩЕСТВОВАВШИХЪ ВЪ Г. ОДЕССѢ ВЪ 1856 и 1857 ГОДАХЪ.

НАЗВАНІЯ ПРЕДМЕТОВЪ.	Въ 1856 году.								Въ 1857 году.							
	Зимнія.		Весеннія.		Лѣтнія.		Осеннія.		Зимнія.		Весеннія.		Лѣтнія.		Осеннія.	
	Рубли.	Коп.	Рубли.	Коп.	Рубли.	Коп.	Рубли.	Коп.	Рубли.	Коп.	Рубли.	Коп.	Рубли.	Коп.	Рубли.	Коп.
Ячмень	7	»	6	»	4	8 1/3	4	33 1/3	4	66 2/3	4	8 1/3	3	75	3	90
Овесъ	7	»	6	13 1/3	4	3 1/3	4	23 1/3	3	50	3	6 2/3	3	13 1/3	3	20
Горохъ	9	»	14	33 1/3	10	83 1/3	9	»	9	»	7	»	4	50	5	33 1/3
Сѣмя льняное	1	33	3	»	1	73 1/3	»	»	1	20	1	20	1	40	1	40
Фасоль	7	»	7	66 2/3	7	»	»	»	»	»	»	»	»	»	»	»
Мука пшеничная 1 сорта 1 четверть	8	53 1/3	7	53 1/3	9	20	10	40	10	86 2/3	10	»	8	83 1/3	8	50
— ржаная	7	37 1/2	7	13	6	59 2/3	7	45 2/3	8	10	6	50	5	50	5	50
Крупа гречневая 1 четверть	12	50	12	16 2/3	9	66 2/3	10	66 2/3	10	66 2/3	10	»	9	»	6	40
— пшено	10	66 2/3	11	66 2/3	9	50	8	66 2/3	10	»	10	»	7	»	7	»
Конопля	1	33	2	50	1	66 2/3	»	90	»	90	1	6 2/3	1	40	1	40
Шерсть овечья: простая	5	30	5	30	5	70	6	66 2/3	6	75	6	75	6	75	6	75
— испанская метисъ мытая	17	50	17	50	19	66 1/3	24	33 1/3	25	75	25	75	25	75	25	75
Медъ бѣлый	5	10	6	»	5	50	6	»	6	»	6	»	6	«	6	»
Воскъ бѣлый	22	»	22	»	22	»	22	»	22	»	22	»	22	»	22	»
Сало говяжье	4	60	4	60	4	60	4	60	4	60	4	66 2/3	4	80	4	90
Сѣно	»	28 1/3	»	27	»	25	»	33 2/3	»	32	»	26 2/3	»	30	»	30
Дрова дубовыя, кубическая сажень	35	»	34	»	32	»	36	66 1/3	36	»	34	66 2/3	36	»	40	»
Говядина 1 сорта, 1 фунтъ	»	4 1/6	»	5 1/3	»	4 5/12	»	4	»	5 1/3	»	5 1/2	»	5 1/12	»	3 11/12
— 2 —	»	2 1/2	»	3	»	3	»	2 1/2	»	3 1/3	»	3 1/2	»	2	»	1 11/12
Водки пѣнной ведро	3	50	3	50	3	50	3	50	3	50	3	50	3	50	3	50
Спиртъ	7	»	7	»	7	»	7	»	7	«	7	»	7	»	7	»
Желѣзо листовое, пудъ	3	58 1/3	3	85 1/3	4	»	4	33 1/3	4	83 1/3	4	»	4	50	4	»
— полосовое	2	50	2	45	2	46 2/3	2	60	2	80	2	80	2	80	2	80
Деготь	1	80	1	80	1	53 1/3	1	50	1	50	1	50	1	50	1	50

Къ стран. 182-й.

ТАБЛИЦА № XI. (1)

№ участка по плану.	Званіе дачъ.	Количество лѣса въ десятинахъ.	Краткія экономическія примѣчанія.
	Въ Елисаветградскомъ уѣздѣ.		
9	д. Масляникова.	8	р. Писаревка, она же Малая Лозоватка.
61	» Петрикеевка	5	Оврагъ Лупуловъ, лѣсъ мелкій хворостяной.
68	с. Вуковарь.	30	Лѣсъ мелкій, хворостяной.
74	» Каменка	48	р. Сѣверинка.
75	д. Каменка		
76	Пустошъ Донинной	4	Лѣсъ мелкій, хворостяной.
80	Пустошъ Дони.	—	Тоже.
84	д. Ульяновка	10	р. Мамайка.
100	Казенныя деревни	7,844 д. 498 с.	«Лѣсъ ростетъ по симъ дачамъ разнаго роду дровяной и къ корабельному строенію годной, дубовой, клёновой, ясиновой, липовой, ольховой и частью сосновой. Въ сихъ лѣсахъ довольно есть крестьянскихъ пасѣкъ, звѣри водятся волки, медведи, кабаны, дикіе козы, зайцы, лисицы, бѣлки, птицы. тетеревы, рябчики, куропатки и прочіе мѣлкаго рода; сей лѣсъ раздѣленъ по полосно, жители симъ лѣсомъ непользуются, кромѣ для домашняго обиходу, валежникомъ и сухимъ».
	Руда и Богдановка. . . .		
	Адмиралтейскаго вѣдѣнія и при оныхъ черной лѣсъ.		
103	Казенныя д. д. Новогригоріевская и Сердечна . . .	150	р. Нерубай . . . лѣсъ строевой. р. Сухой Нигулецъ.
107	Казенное с. Красное поле.	5	р. Сухой Тясьминъ.
112	Казенный лѣсъ Чута. . .	2,492	Того же свойства какъ и Черный лѣсъ.
118	д. Самбрасовка	38	р. Прклеецъ, лѣсъ строевой.
119	» Чернечья.	10	р. Прклеецъ.
131	Пустошъ подъ лѣсомъ Чутою Его Свѣтлости канцлера и кавалера графа Александра Андреевича Безбородки.	2,922 д. 1,346 с.	«Сія пустошъ положеніе имѣетъ по сухимъ оврагамъ Чутки, Чернечего яра, Кишля, Осички, и Безименнаго». Сорты деревъ и качество какъ въ Черномъ лѣсу.

(1) Извлечено изъ «Описанія Новороссійской губерніи и проч.» 1799 г. (Правописаніе по возможности сохранено).

143	д. Христофорова	4	р. Ингулецъ.
146	с. Фощеватое	18	Оврагъ Безимянной.
147	д. Петровка	8	Оврагъ Орловый.
148	» Владимировка	6	р. Бешка.
149	» Станишиновка	36	Тоже.
159	» Тимофѣевка	4	б. Писаревская.
191	» Бѣлополье	26	р. Вербможка, лѣсъ дровяной.
194	» Малая Чечеловка . . .	30	Оврагъ Широкой, подъ садомъ.
199	» Текеліевка	0	р. Боковенька.
		900 с.	
210	с. Кондратовка	6	Оврагъ Баштинскій, терновый кустарникъ.
274	д. Инжинѣровка	10	р. Ингулъ.
281	с. Конпанѣевка	1	р. Сугаклея, по берегу оной мѣстами ростетъ лѣсъ.
295	Земля для живущихъ въ оном. городѣ (Новомиргородѣ) казенныхъ поселянъ	350	«Положеніе свое имѣетъ по обѣ стороны рѣчки Парпурной, и малой Выси, съ правой стороны овраговъ скорбнаго, керстичева, малыхъ безъ названія и отъ нихъ отвершковъ; на оврагѣ Скарбномъ состоитъ при запрудномъ озеркѣ деревня Бирзулова, а на Керстичевомъ, при таковомъ же озеркѣ, деревня Палѣевка, и на оныхъ, равно и при вершинѣ рѣчки Парпурной находится довольное количество хуторовъ; лѣсъ ростетъ мѣлкой дубовой, клиновой, ивовой, орѣховой, берестовой и грабовой».
299	Пустошъ Текеліа	44	«Оврагъ Скарбный, лѣсъ мѣлкой дубовой, орѣховой, липовой, осокоровой, берестовой, клиновой и терновой».
300	Пустошъ Княжевича . . .	35	Оврагъ Скарбный, тоже.
		1,200 с.	
301	Пустошъ Войнова	4	Тоже.
		1,400 с.	
313	Подъ виноградн. садомъ. Фабриканта Поповича (1).	2	р. Высь.
316	с. Аннино	1	р. Парпурная.
		350 с.	
323	д. Младиновичева	48	Тоже.
		1,200 с.	
324	» Марьяновка	98	Тоже.

(1) Показано въ этой дачѣ, кромѣ того подъ усадьбою 16 десят. и подъ пашнею 4.

332	д. Осипная	20	Оврагъ Осипной.
334	с. Алексѣевское	15	р. Малая Высь.
357	» Александровка . . .	70	Оврагъ Березовый, лѣсъ мѣлкой
362	Слобода Семинаста . . .	1	б. Симонова.
		1,200 с.	
371	Пустошъ Семениста . . .	0	Тоже.
		1,500 с.	
373	Слобода Семенастая (Борщова)	0	Тоже, лѣсъ вербовой, насажденной.
		1 800 с.	
381	д. Ивановка	5	р. Грузская.
		560 с.	
382	Пустошъ Ивановой . . .	5	Тоже.
389	с. Манойловка	55	р. Высь.
		1,695 с.	
391	д. Флоровая	11	Тоже.
		200 с.	
392	» Марьяновка	266	Тоже.
		260 с.	
411	» Шпаковка	27	Оврагъ Безимянной.
412	» Федоровка	20	Лѣсъ мѣлкой.
414	Пустошъ княг. Баратовой.	30	Дровяной лѣсъ.
424	городъ Александрія (1).	100	При рѣчкѣ Тясьминѣ.
430	р. Скалеватое	10	р. Обломеевка, лѣсъ дровяной.
431	» Ревовка	150	р. Цибульникъ, лѣсъ дровяной.
438	д. Захаржевка	84	р. Свинарка, лѣсъ дровяной.
440	» Павловка	60	р. Свинарка.
441	» Николаевка	10	Тоже.
444	Пустошъ Конбурлѣи . . .	120	р. Днѣпръ.
447	Пустошъ Золотая	10	Тоже.
448	с. Белецковка	500	р. Свинарка.
449	Мѣстечко Крюковъ и д. Демурина и садова (2) .	300	р. Днѣпръ.
450	с. Онуфріевка и деревни: Блажкова, Омельничекъ, Гниленька и Плотницкая.	35	р. Келебердянскій Омельникъ.
		190 с.	
455	с. Васильевское	77	Тоже.
459	» Ивановское	40	Оврагъ Лозоватый.
		500 с.	
462	» Павловолуйское . . .	2	р. Келебердянскій Омельникъ.
473	Казенное Село Красная Камянка	150	р. Красная Камянка.
480	с. Золотуха	30	Оврагъ Золотуха.
482	» Дѣвичье поле	8	Оврагъ и озеро Бабцево.
		800 с.	

(1) Изъ нихъ въ настоящее время, только д. Садовая находится въ предѣлахъ Херсонской губерніи.

(2) Нынѣшній городъ Ново-Георгіевскъ (Крыловъ) назывался тогда Александрію.

484	д. Федоровка . . . } р. Богоявленскъ. } . . .	200	р. Камянка.
489	д. Гуляйполь	2	Оврагъ Рѣзниковъ.
492	с. Михайловское.	2	р. Овнянка.
		560 с.	
498	д. Берееняговата.	2	Оврагъ Берестяговатый.
505	с. Александрово.	16	р. Ингулецъ.
506	д. Федоровка	15	Тоже.
512	» Малиновка.	4	р. Верблюжка.
516	Пустошъ Садовая	10	Оврагъ Мурзинка.
518	с. Вершино-Мурзинское .	20	Тоже.
526	» Ивановка.	1	р. Бѣшка.
539	д. Озерная	10	р. Ингулецъ.
542	с. Березовка	50	р. Средняя Березовка.
567	» Николаевка.	48	Оврагъ Орловый.
577	» Таловое	110	р. Таловая, лѣсъ строевой.
587	с. Захаровка	5	р. Малая Березовка.
592	Пустошъ Великой лѣсъ. . Гр. Браницкой нынѣ полк. Красноглазовой.	1,000	«При вершинѣ рѣчки мокрой Березовки и оврагахъ Дерноватомъ и Макарихиномъ лѣсъ строевой дубовой, берестовой, липовой, грабовой, клёновой и мѣлкой хворостяной».
601	д. Сигалатова.	5	Оврагъ Салагатый.
604	» Снѣжкова	4	р. Тясьминъ.
605	Островъ Бирокъ.	100	«На островѣ Бырку который состоитъ на рѣчкѣ Тясминѣ земля пѣсковата, лѣсъ строевой сосновой, дубникъ, орѣшникъ и разнаго рода фруктовые деревья».
606	Казенное село Калантаево.	30	р. Тясьминъ, лѣсъ дровяной.
612	с. Егоровка.	50	р. Цибульникъ.
613	» Еремовка.	40	Тоже, лѣсъ дровяной.
615	» Кобзаревка и д. Черниковка	30	р. Цибульникъ.
618	с. Тясьминское	10	р. Тясьминъ, лѣсъ дровяной.
619	» Бондаревка.	15	Тоже.
620	» Масляникова	85	р. Тясьминъ.
622	д. Бабычевка.	1	Оврагъ Бабьинъ.
	А всего въ уѣздѣ лѣсу.	18,379	дес. 1,559 саж.
	Въ Ольвіопольскомъ уѣздѣ.		
103	с. Трикраты	34	р. Мертвоводъ, лѣсъ мѣлкій дубовая поросль.
		195 с.	

104	д. Пондикъ	4	р. Мертвоводъ, лѣсъ мѣлкій, поросль.
		1,200 с.	
240	» Аникеевка	55	Оврагъ Семинастый.
		1,695 с.	
272	» Ставровка	13	
272	с. Исаевка и Черный Ташлыкъ	80 с.	р. Черный Ташлыкъ.
	А всего въ уѣздѣ лѣсу.	107	дес. 770 саж.
	Въ Херсонскомъ уѣздѣ.		
Л.	г. Херсонъ	37	
2	Пустошь Катасанова . . .	4	р. Днѣпръ.
		800 с.	
4	Островъ Масловъ (Потемкина Таврическаго) . . .	25	Между Корабельной и Днѣпромъ.
6	д. Новая Ивановка . . .	105	
23	г. Николаевъ	172	р. Ингулъ.
24	Казенное село Турецкая Терновка, вѣдомства Черноморскаго адмиралтейскаго правленія	45	
39	с. Садовое и д. Даріева .	1	р. Ингулецъ.
40	» Николаевское и д. Троицкая	32	р. Ингулецъ и Днѣпръ.
41	д. Понятовка	50	р. Подпольная.
54	с. Бургунка	8	р. Бургунка и заливы Днѣпра: Засушный, Рѣчище и Козацкій.
55	Пустошь Казимировка . .	90	р. Днѣпръ.
56	д. Отрада	342	Заливы: Гниловодъ, Хмельницкая и Козацкая Каменка.
57	» Козацкая	130	Тоже.
63	Монастыря Сафроніевой пустыни	830	р. Днѣпръ.
65	д. Каменка	83	Тоже.
		800 с.	
67	с. Омеловое	950	Тоже.
73	д. Саблуковка	95	Тоже.
75	с. Перетовка	1312	Тоже.
79	д. Гавриловка	1155	Тоже.
86	» Осокоровка	32	Тоже.
92	с. Николаевка	230	Тоже.
94	» Еленовское (Грушевка) .	550	На р. Каменкѣ.
		2,250 с.	
96	д. Базавлуцкая Каменка .	5	р. Базавлукъ.
170	» Лозоватка	15	р. Висунь.
		2,000 с.	

211	д. Костычь	4	р. Нигулъ.
222	Козачая станица Привольная	5	Тоже.
225	д. Остановка	2	р. Громоклея.
		300 с.	
283	» Краснополье и Гуляевка.	10	р. Тимкулъ.
		1,700 с.	
	А всего въ уѣздѣ лѣсу.	6,322	дес. 600 саж.

Къ стран. 195-й.

ТАБЛИЦА № XII

ВНОВЬ ЗАСѢЯННЫХЪ ЛѢСОВЪ НОВОРОССІЙСКАГО ВОЕННАГО ПОСЕЛЕНІЯ КАВАЛЕРІИ.

ВЪ ОКРУГАХЪ:	Лиственный лѣсъ													Хвойный лѣсъ						Всего.
	Со времени основанія поселенія до 1847 года.	Въ 1847 году.	1848.	1849.	1850.	1851.	1852.	1853.	1854.	1855.	1856.	1857.	Итого	Со времени основанія поселенія до 1847 года.	Въ 1847 г.	1848.	1849.	1850	Итого	
1-мъ	13 десят. 202 саж.	1 760	»	»	»	0 1,157	0 2,317	2 1,654	0 942	2 2,214	0 1,938	0 1,800	23 984	»	»	»	»	»	»	23 десят. 984 саж.
2-мъ	178 1,686	4 225	12 602	1 500	7 455	5 1,484	18 2,160	10 1,271	19 1,708	13 2,245	14 713	25 1,104	311 2,153	3 1,300	»	»	»	»	3 1,300	315 1,053
3-мъ	63 2,268	4 496	5 219	1 1,390	1 2,000	1 35	11 2,023	7 563	11 1,905	4 893	9 189	3 621	125 602	4 0	»	»	»	»	4 0	129 602
4-мъ	52 538	11 1,569	3 1,710	»	3 1,572	2 2,357	3 1,673	6 790	7 1,588	3 414	4 1,946	6 281	106 38	»	»	»	»	»	»	106 38
5-мъ	18 81	1 1,997	0 1,190	0 300	1 2,338	1 2,010	9 1,784	9 589	10 2,204	2 1,095	6 591	2 1,100	64 879	1 1,200	»	0 58	»	0 960	1 2,218	66 697
6-мъ	32 879	0 607	1 2,107	0 667	1 809	0 2,397	4 977	0 1,708	7 1,932	4 720	0 2,139	6 773	61 1,315	»	»	»	»	»	»	61 1,315
7-мъ	26 563	3 1,368	2 2,131	0 600	1 1,409	1 767	5 702	4 1,469	15 2,152	15 801	14 1,810	4 415	95 2,187	»	0 560	»	»	»	0 560	96 347
8-мъ	5 1,408	0 184	»	0 40	0 1,070	»	1 2,235	0 913	22 1,610	10 2,385	1 919	2 1,322	46 86	0 1,238	»	0 1,221	0 40	0 1,110	1 1,209	47 1,295
9-мъ	101 179	2 2,279	1 2,016	»	2 1,200	3 954	5 857	3 821	0 1,980	»	»	»	121 686	»	»	»	»	»	»	74 816
10-мъ	83 1,441	0 1,333	11 272	»	1 1,840	5 1,601	10 2,330	5 2,014	3 1,027	»	2 680	»	125 538	»	»	»	»	»	»	101 293
11-мъ	134 2,027	2 2,390	14 703	»	5 774	32 1,886	10 441	17 444	8 70	0 246	»	»	225 1,781	0 120	»	»	»	»	0 120	210 65
12-мъ	46 1,036	»	10 1,680	»	3 880	1 1,269	4 1,040	4 1,629	4 1,832	0 285	2 965	»	78 1,016	2 0	»	»	»	»	2 0	54 2,167
Въ отдѣльной волости 9-го округа	»	»	»	5	»	«	»	»	»	»	3 212	»	8 212	»	»	»	»	»	»	8 212
Итого	756 308	33 1,208	64 530	8 1,097	30 2,347	57 1,517	87 2,039	71 1,865	113 2,150	57 1,698	60 96	51 216	1,393 477	11 1,458	0 560	0 1,279	0 40	0 2,070	13 607	1,294 214

Примѣчаніе. 1 Кромѣ того засажено черенками вербы, лозы, осокоря и тополей на песчаныхъ и низменныхъ мѣстахъ, давней посадки, осенью 1856 и весною 1857 годовъ, въ округахъ: 1-мъ—379 десятинъ 1,766 саженъ, 2-мъ—11 десятинъ 1,726 саженей, 3-мъ—16 десятинъ 2,124 сажень, 4-мъ—1 десятина 1,020 саженъ, 5-мъ—38 десятинъ 841 сажень, 6-мъ—34 десятины 73 сажени, 7-мъ—16 десятинъ 550 саженъ и 8-мъ—42 десятины 304 сажень, итого: 540 десятинъ 1,204 сажени, а всего со вновь разводимыми лѣсами 1,834 десятины 1,418 саженъ. Приведенныя же нами въ текстѣ цифры взяты изъ вѣдомостей 1858 года.

2) Звѣздочка (*) обозначаетъ наличное количество лѣса, за исключеніемъ высохшаго.

3) Разведеніе хвойнаго лѣса съ 1851 года было прекращено.

4) Десятина лѣса, въ сложности, въ первыхъ 8-ми округахъ оцѣнена въ 30 р. с., что составляетъ капиталъ въ 41,584 р., а въ послѣднихъ 4-хъ округахъ отъ 30 р. до 150 рублей, всего на 21,942 р.; всего же вмѣстѣ на 63,526 р. с., при чемъ были выключены засаженія, не достигшія надлежащаго возраста.

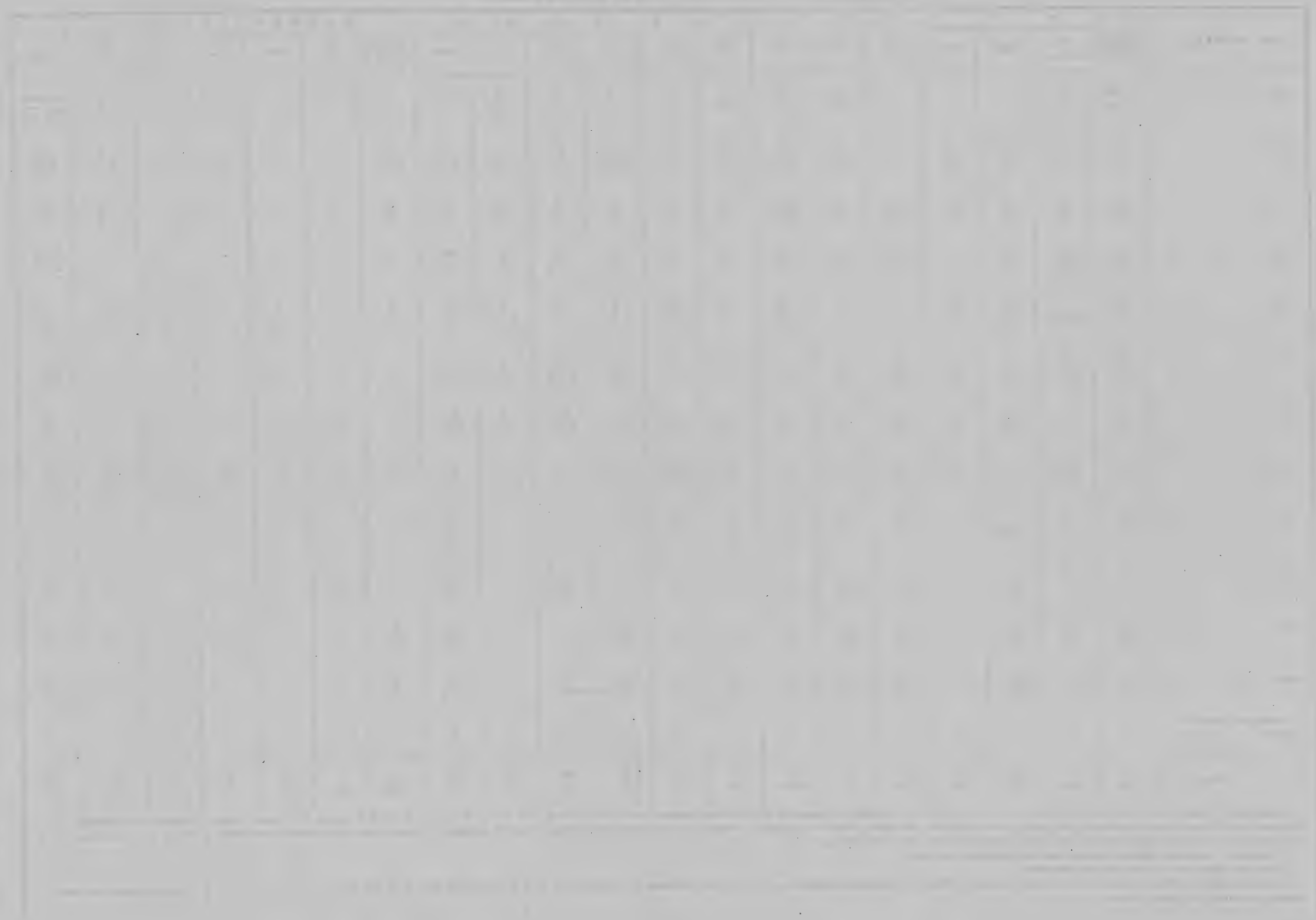

Къ стран. 207-й.

ТАБЛИЦА № XIII.

О состояніи Коннозаводства по 1858 году.

Наименованіе мѣстъ въ коихъ имѣются конскіе заводы, табуны или косяки, въ Херсонской губерніи, по каждому уѣзду отдѣльно.	Кому принадлежитъ табунъ или косякъ.	Жеребцовъ кровн. и вообще случныхъ	Матокъ.	Жеребятъ.	Какихъ породъ жеребцы и матки.
Херсонскій уѣздъ.	Помѣщику				
1) Въ м. Нововоронцовкѣ.	Кн. Воронцову . . .	7	160	323	Азіатской верховой.
2) Въ д. Белькуръ . .	Г. Делакура.	5	90	141	Арабской верховой.
3) » с. принадлежащ.	Гг. Мазараки	2	50	70	Англійской, Арабской и вообще верховой.
4) » с. Золотой-Балкѣ	Г. Энгельгардта . .	3	65	72	Азіатской верховой.
5) » с. принадлежащ.	Г. Кудрявцову	3	57	69	Азіатской верховой.
6) » с. принадлежащ	Г. Суковкину	2	55	64	Азіатской верховой.
7) » с. принадлежащ.	Г. Папенгуту	4	80	74	Степной туземной упряжной.
8) » с. Михайловкѣ .	Г. Калачевскаго. . .	2	57	66	Азіатской верховой.
9) » с. принадлежащ.	Гг. Соколовымъ. . .	1	53	26	Туземной упряжной.
		29	667	905	
Бобринецкій уѣздъ.					
1) Въ с. Алексѣевка .	Г. Лутковскаго . . .	4	120	86	Азіатской верховой.
2) » с. Булацело . .	Г. Булацеля.	2	43	54	Арабской верховой.
3) » с. принадлежащ.	Г. Булацелю.	3	63	57	
4) » с. Ивановкѣ . .	Г. Иванова .	5	126	119	Арабской верховой.
5) » с. Калиновкѣ. .	Гг. Калиновскихъ . . .	3	153	162	Англійской верховой и упряжной туземной.
6) » с. Китросановкѣ.	Г. Гладкаго.	—	42	47	Упряжной туземной.
7) » с. Касперовкѣ .	Г. Клипацкаго	2	38	36	Арабской верховой.
8) » с. Ларіевкѣ . .	Г. Ларія . .	3	50	43	
9) » с. Николаевкѣ .	Г. Сагайдака.	8	129	133	Арабской верховой.
10) » с. принадлежащ.	Г. Шмиту.	3	59	43	
11) » с. принадлежащ.	Г. Бутовскому.	3	57	65	Туземной Азіатской верховой.

12) Въ с. принадлежащ.	Г. Живковичу. . . .	3	81	92	Азіатской туземной верховой и упряжной.
13) » с. принадлежащ.	Г. Соколову-Бороткину .	3	54	62	Верховой.
14) На Хуторѣ. . . .	Г. Дудицкаго.	2	36	33	Арабской верховой.
15) Въ с. принадлежащ.	Г. Жуковскому	4	66	71	
16) Въ м. Реуцкомъ .	Г. Реуцкаго.	1	29	35	Верховой.
17) » с. принадлежащ.	Г. Моллеру.	2	60	71	
18) » с. принадлежащ.	Г. Бренчанинову. . . .	2	45	56	Верховой.
		53	1,251	1.265	
Александрійскаго уѣзда.					
1) Въ с. принадлежащ.	Добровольскому . . .	3	74	76	Англійской Арабской верховой и упряжной.
2) » » принадлежащ.	Агѣеву . . .	2	60	54	Туземной верховой.
3) » д. Березовкѣ. .	Г. Бржозовскаго . . .	2	76	81	Арабской верховой.
4) » » Войновкѣ . .	Г. Даниловича.	—	30	53	Упряжной туземной и легко-кавалерійской.
5) » с. Пестовкѣ . .	Г. Пестова .	2	10	38	
6) » » Войновкѣ . .	Г. Конивальскаго . . .	2	53	61	Арабской верховой.
7) » » Николаевкѣ .	Г. Протопопова. . . .	2	53	74	
8) » » принадлежащ.	Г. Царну. .	3	57	59	Англійской верховой.
9) » м. принадлежащ.	Г. Яхонтову.	2	74	82	Англійской верховой.
10) » с. принадлежащ.	Графу Толстому . . .	3	87	84	Арабской верховой.
		21	574	652	
Ананьевскаго уѣзда.					
1) Въ с. принадлежащ.	Г. Шварцу .	3	80	51	Арабской верховой.
2) » с. Николаевкѣ .	Г. Гижицкаго.	2	78	69	Туземной верховой.
3) » с. принадлежащ.	Г. Фишелкову	1	50	48	Арабской верховой.
4) » с. принадлежащ.	Г. Безрукову.	1	35	28	Арабской верховой.
5) » с. Марьяновкѣ .	Г. Катакази.	2	70	61	Англійской и Азіатской верховой.
6) » м. Кантакузовкѣ.	Г. Кантакузина. . . .	2	59	68	Азіатской верховой.
7) » с. принадлежащ.	Г Нестеренкѣ	1	46	53	Азіатской верховой.

8) Въ с. Гагариномъ .	Князя Гагарина. . . .	3	80	62	Арабской верховой.
9) » с. принадлежащ.	Г. Флорпнскому . . .	2	68	71	Туземной упряжной.
10) » с. Акацатовой .	Княгини Акацатовой . .	2	54	49	Азіатской верховой.
11) » с. Тефтулѣ. . .	Г. Тефтула .	2	43	80	Азіатской верховой и упряжной туземной.
12) » с. Ганскомъ . .	Г. Ганскаго.	2	56	75	Туземной упряжній.
13) » с. Степановкѣ .	Г. Щербинскаго . . .	3	80	57	Арабской и Англійской.
Тираспольскаго уѣзда.		26	799	772	
1) Въ с. принадлежащ.	Г. Илискому.	2	80	65	Арабской верховой.
2) » с. принадлежащ.	Г. Воробьеву	3	84	106	Туземной упряжной.
3) » с. Богуславкѣ .	Г. Дмитріева	3	75	81	Простой упряжной туземной верховой.
4) » с. Малаештахъ .	Г. Катаржи.	2	71	105	Простой упряжной.
5) » с. Васильевкѣ .	Князя Аргутинскаго. .	2	69	87	Туземной упряжной.
6) » д. Наксіи . . .	Г. Гагоса. .	2	63	123	Простой упряжной и Арабской верховой.
7) » с. принадлежащ.	Князю Абомелику. . .	3	65	39	Простой упряжной и Арабской.
Одесскаго уѣзда.		17	507	606	
1) Въ д. Бурановой. .	Г. Москолева	2	63	54	Туземной упряжной.
2) » м. Севериновкѣ .	Графа Потоцкаго. . . .	3	86	110	Азіатской верховой.
3) » м. Расноволѣ. .	Г. Гижицкаго	2	62	74	Туземной верховой.
4) » с. принадлежащ.	Г. Бутенкѣ.	2	51	47	Туземной верховой.
5) » с. Варваровкѣ. .	Графа Ламберта . . .	3	50	68	Англійской верховой и упряжной.
6) » с. принадлежащ.	Гг. Короевымъ . . .	2	78	86	Упряжной.
7) » с. принадлежащ.	Гг. Зоринымъ	2	63	75	Туземной упряжной.
8) » с. Кушелево . .	Графа Кушелева. . . .	3	89	97	
9) » с. принадлежащ.	Г. Дубецкому	2	50	64	
		21	592	675	
Итого во всей губерніи. . .		167	4,390	4,875	

8)	Въ с. Ларионовѣ .	Ивановъ Ларіонъ	2			
9)	» с. Хлопотовѣ .	Смирновъ Хлопотъ	2			
10)	» с. Тяжухѣ . .	Г. Тяжухинъ .	2			
11)	» с. Гласковѣ .	Г. Гласковъ .	2			
12)	» с. Сеславкѣ .	Г. Шерстюковъ	2			
13)	» с. Ларіоновѣ .	Г. Ивановъ .	3			
	Прозвищъ отъ сего уѣзда нѣтъ.		25			
1)	Въ с. Шишковѣ.	Г. Шишковъ.	1			
2)	» с. Воробьевѣ.	Г. Воробьевъ	3			
3)	» с. Петрушкѣ .	Г. Петрушка	3			
4)	» с. Медвѣдкѣ .	Г. Медвѣдь .	2			
5)	» с. Щукѣ . .	Г. Щукинъ.	2	95	1200	Хищникъ.
	Въ семъ уѣздѣ прозвищъ нѣтъ.					
1)	Въ с. Шуваловѣ.	Г. Шуваловъ.	2	30	600	Богатый помѣщикъ.
2)	» с. Сосновкѣ.	Г. Сосновскій	2			
3)	» с. Рыжовкѣ .	Г. Рыжовъ .	2			
4)	» с. Ершовкѣ.	Г. Ершовъ .	2			
5)	» с. Ершовкѣ.	Г. Ершовъ .	2			
6)	» с. Ершовкѣ.	Г. Ершовъ .	2			

Къ стран. 557-я.

ТАБЛИЦА № XV.

О ЧИСЛѢ НѢМЕЦКИХЪ И БОЛГАРСКИХЪ КОЛОНИСТОВЪ ПО РЕВИЗІЯМЪ.

НАЗВАНІЕ КОЛОНІЙ.	**1811**-го года.		**1816**-го года.		**1835**-го года.		**1850**-го года.		**1858**-го года.	
	МУЖЕСК.	ЖЕНСК.	МУЖ.	ЖЕН.	МУЖЕСК.	ЖЕНСК.	МУЖЕСК.	ЖЕНСК.	МУЖЕСК.	ЖЕНСК.
Либентальскаго округа: Колоніи: Гросъ-Либенталь, Клейнъ-Либенталь, Александергольфъ, Нейбургъ, Маріенталь, Іозефсталь, Петерсталь, Фрейденталь, Франценфельдъ, Люстдорфъ, Гильденталь и			**Одесскаго уѣзда:**							
Кучурганскаго округа: Колоніи: Страсбургъ, Зельцъ, Кандель, Баденъ, Мангеймъ и Эльзасъ	2,928	2,779	3,484	3,288	5,641	5,642	8,012	7,851	9,723	9,566
Буялыкскаго округа: Колоніи: Малый Буялыкъ, Большой Буялыкъ и Кубанка	242	219	840	741	1,339	1,241	2,827	2,425	3,081	2,452
Березанскаго округа: Колоніи: Ландау, Шпейеръ, Карльсруэ, Зульцъ, Рорбахъ, Вормсъ, Катериненталь, Іоганесталь, Ватерлоо, Ново-Фрейденталь, Гелененталь, Раштадтъ и Мюнхенъ (послѣднія двѣ колоніи Аннаньевскаго уѣзда). . . .	1,479	1,461	1,680	1,588	3,719	3,503	5,483	5,148	6,766	6,300
Глюкстальскаго округа: Колоніи: Глюксталь, Нейдорфъ, Бергдорфъ и Кассель, и *отдѣльныя колоніи:* Гофнунгсталь, Катаржина и Парканы.	—	—	**Тираспольскаго уѣзда:** 1,870	1,638	3,548	3,306	4,686	4.369	5,895	5,633
Шведскаго округа: Колоніи: Старо-Шведская, Клостендорфъ, Мильгаузенъ и Шлангендорфъ и *отдѣльныя колоніи* Терновка и Новый Данцигъ (*)	572	—	**Херсонскаго уѣзда:** 630	574	877	844	1,625	1,561	1,737	1,793
Всего. . .	5,221	4,459	8,504	7,829	15,124	14,536	22,633	21,354	27,202	25,744

(*) *Примѣчаніе.* Отдѣльная колонія Старый Данцигъ, находящаяся въ Бобринецкомъ уѣздѣ, колоніальнымъ начальствомъ не показана.

ТАБЛИЦА № XVII.

Къ стр. 369-й.

О ЧИСЛѢ ДУШЪ ВЪ АДМИРАЛТЕЙСКОМЪ ПОСЕЛЕНІИ.

НАЗВАНІЯ СЕЛЕНІЙ.	ПО РЕВИЗІЯМЪ:																											
	1795 года (*).		1811 года (*).		1816 года.		1823 года.		1835 года.		1850 года.				1858 года.													
											Купцовъ 3 гильдіи.		Адмиралтейскихъ поселянъ.		Дворянъ.		Священно-служителей съ ихъ семействами.		Церковно-служителей и ихъ семействъ.		Адмиралтейскихъ поселянъ.		Отпускныхъ нижнихъ чиновъ.		Безсрочно-отпускныхъ.		Солдатскихъ дѣтей и кантонистовъ.		Мѣщанъ.	
	М.	Ж.	М.	Ж.	М.	Ж.	М.	Ж.	М.	Ж.	Ж.	М.	М.	Ж.	М	Ж.	М.	Ж.	М.	Ж	М.	Ж.	М.	Ж.	М.	Ж.	М.	Ж.	М.	Ж.
Богоявленскъ . .	442	406	770	673	864	761	1,099	958	1,332	1,252	—	—	1,879	1,876	3	5	9	14	2	1	6,156	2,129	10	5	4	3	—	—	2	5
Покровскъ . .	—	—	—	—	101	80	252	171	262	249	—	—	385	399	2	1	4	7	1	—	420	441	3	—	2	2	2	—	—	—
Воскресенскъ . .	—	—	—	—	444	409	502	457	565	520	—	—	772	756	2	1	1	5	1	1	845	834	17	6	—	—	—	—	—	—
Калиновка . . .	—	—	—	—	458	403	577	554	711	648	—	—	946	966	1	1	9	13	1	—	1,061	1,080	5	—	1	—	—	—	—	—
Березняговатое .	—	—	—	—	725	620	925	834	1,137	1,045	3	2	1,473	1,364	5	7	8	12	2	—	1,537	1,503	1	1	—	—	—	—	—	—
Висунскъ . . .	—	—	—	—	742	656	972	891	1,078	996	—	—	1,379	1,322	—	—	11	11	1	—	1,512	1,492	1	1	—	—	—	—	2	1
Итого .	442	406	770	673	3,334	2,929	4,327	3,865	5,085	4,710	3	2	6,834	6,683	13	15	42	62	8	2	7,531	7,519	37	13	7	5	2	—	4	6

(*) За означенные годы, свѣдѣній о населеніи, по каждому селенію отдѣльно, нѣтъ.

Къ стран. 567-й.

ТАБЛИЦА № XVIII

Одесской портовой таможни.

О ПРИВОЗНЫХЪ ТОВАРАХЪ, ОЧИЩЕННЫХЪ ПОШЛИНОЮ И ОБЪЯВЛЕННЫХЪ НА ПОТРЕБЛЕНІЕ ГОРОДА СЪ 1853 ПО 1858 ГОДЪ.

ЗВАНІЕ ТОВАРОВЪ.	Въ 1853 году.		Въ 1854 году.		Въ 1855 году.		Въ 1856 году.		Въ 1857 году.	
	Количество.	Цѣна. Рубли.	Количество.	Цѣна. Рубли.	Количество.	Цѣна. Рубли.	Количество.	Цѣна. Рубли.	Количество.	Цѣна. Рубли.
Аптекарскихъ матеріаловъ	»	44,519	»	18,645	»	7,978	»	40,159	»	55,378
Бумаги хлопчатой сырца	11,345	49,045	9,644	71,740	4,272	20,000	23,342	176,193	36,925	281,400
— пряденной бѣлой	14,897	179,745	9,941	137,721	4,682	63,360	7,332	94,417	13,961	149,671
Галантерейныхъ товаровъ	»	26,682	»	16,262	»	53,315	»	104,896	»	44,932
Дерева иностраннаго разнаго	2,371	7,200	740	1,195	»	»	6,282	13,500	48,908	63,633
— пробокъ корковыхъ	751	15,091	110	1,160	»	»	1,560	34,817	755	9,935
Жести бѣлой въ листахъ	5,543	22,094	4,768	19,406	4,326	14,742	7,615	70,386	8,981	75,595
Кофе въ зернахъ	24,297	207,854	17,515	184,976	115	600	31,003	303,101	41,268	419,001
Красокъ разныхъ	»	155,962	»	72,679	»	1,224	»	130,877	»	150,917
Ладону простаго	6,756	52,434	1,591	12,000	»	»	5,124	47,010	8,842	68,583
Мануфактурныхъ издѣлій	»	897,350	»	631,960	»	704,586	»	2.503,781	»	2.224,933
Масла деревяннаго	156,606	1.032,226	24,502	165,567	»	»	101,359	768,437	101,911	725.679
Машинъ для фабрикъ	»	429,462	»	114,120	»	100	»	244,984	»	576,015
Металловъ: золота въ дѣлѣ	1 п. 4 ф.	16,627	3 ф.	11,126	4 п. 36 ф.	52,431	19 п. 26 ф.	179,735	9 п. 9 ф.	80,367
олова не въ дѣлѣ	1,898	14,960	655	5,500	»	»	3,887	43,360	1,862	17,721
свинца не въ дѣлѣ	19,179	58,202	14,889	50,050	»	»	20,219	59,200	67,894	196,189
Мягкой рухляди	147	10,813	69	6,629	50	7,518	126	22.554	200	30,938
Напитки: винъ виноградныхъ разныхъ	9.640	549.176	2.567	186.900	1.244	65,859	113,036	636.029	114,336	583,321
рому	1,693	35,597	1,196½	19,013	661	21,813	1,490	20,080	3.508	37,828
портеру	31	53,754	»	93,947	16,395	16,076	265,506½	148,837	285,586	162.193
Оливокъ и маслинъ	16,912	55.533	9,139	28,583	3.033	6,215	14,566	53,796	26,360	115,852
Перцу чернаго въ зернахъ и гвоздичныхъ головокъ	14,510	133.355	7,759	58,944	5,810	47,910	19,501	175,825	18,112	125,381
Сахару: рафинаду	75,117	609.467	103,639	881,670	55,223	509,879	69,326	617,731	132,793	1.266,532
песку сырца	»	»	»	»	748	5,000	756	4,300	153	866
Табаку турецкаго листоваго	41,234	562,797	35,792	486,101	31,441	437,402	34,568	707,364	44,066	981.524
Фруктовъ: сухихъ	145,947	464,079	135,402	397,313	14,403	59,700	186,575	554,608	169,190	700.926
свѣжихъ	»	185,420	»	175,654	»	1,156	»	156,632	»	186,551
Чаю	3,184	219,184	2,328	111,458	48	2,800	696	43,855	6,945	488,660
Шелку сырца не крашеннаго	334	60,041	81	15,400	»	»	144	25,400	122	72 630
Часовъ карманныхъ золотыхъ и серебряныхъ	2.160	39.705	1,909	67.332	5.837	124.616	12,054	215,159	4,250	87,117
Угля каменнаго	»	»	»	»	»	»	482,200	148,200	1.209,529	269,655
Соли поваренной	»	»	»	»	»	»	1.146,430	506,820	1.355,298	635,737
Конфектовъ	36	862	24	973	13	251	866	18,569	»	»
Рыбы соленой	3,663	18,207	1,030	4,600	»	»	3,544	20,482	5,046	48.944
Сыра	1,029	10,733	1,141	13,337	99	565	4,111	32,530	3,601	44.211

Рису	18,667	48,067	6,183	23,300	»	»	47,014	150,772	21,290	65,532
Кожъ выдѣлацныхъ	591	5,913	104	1.905	60	2,177	400	11,750	382	12,909
Нашатырю	476	3,027	820	5,400	»	»	1.284	9,360	2.421	17,720
Капифоли	7,674	21,710	4,620	10,418	853	1,064	29.112	60,146	7,662	20,185
Соку лимоннаго	279½	7,900	148	3,650	»	»	833	18,358	136	1,470
Сѣры горючей	22,439	22,413	5.200	15,100	»	»	21.959	34,492	37,713	47,254
Соды	17,298	39,969	14,353	22,780	»	»	18.243	39,730	2.954	7.020
Шишекъ ворсильныхъ	16,437	258,605	1,185	11,500	»	»	5,677	66,500	3,126	47.500
Косметическихъ веществъ	160	15,119	90	11,698	188	10.992	524	35,420	324	57,054
Бумаги писчей	3,713	72,532	2,439	46,245	1,514	33 964	3.906	98,856	5.442	117,739
Воды колонской	174	6,804	245	5,743	41	820	483	13,211	556	17,328
Мебели деревянной	1,329	32,428	490	13,920	10	500	2,157	46,636	9.609	166,312
Игрушекъ	85	5,307	96	5,625	98	6,014	317	13,784	»	»
Фортепіановъ и прочихъ инструментовъ	»	72,134	»	40.826	»	2,128	»	72.586	»	160;136
Обуви кожанной	»	»	120	8,000	75	7.600	214	20,788	404	35,108
Сѣдѣльной кожанной работы	149	14,539	155	8,271	181	7.860	429	23,821	406	19,650
Мрамору въ дѣлѣ	2,777	16,612	2,780	7,350	26	71	4,977	15,721	9.590	47,063
Ружьевъ и пистолетовъ	70	9.958	14	1,263	1	222	247	34,306	261	38,550
Слѣсарной работы	910	134,734	300	3,800	56	2.500	1.021	16,523	1.614	26,132
Мыла	1,720	11,327	1,200	7,908	84	2,753	3.233	18,970	1.109	17,000
Посуды фаянсовой	3,576	49,791	766	12,635	38	700	4.254	52,272	12,857	98 978
Стеклянныхъ и хрустальныхъ издѣлій	4,986	53,030	730	19,600	71	2,590	1,853	32,439	3,015	69,379
Экипажей	76	46,000	28	14,150	18	7.400	240	150,985	303	229,922
Прочихъ товаровъ	»	868,431	»	289,038	»	98.790	»	698,710	»	1.246,649
Итого	»	8.004,256	»	4.652,126	»	2.413,241	»	10.659,760	»	13.545,405
Сверхъ того монеты:										
Золотой	»	4.324.904	»	584,344	»	33,621	»	1.126,852	»	643,488
Серебряной	»	940,829	»	840	»	»	»	127,660	»	113,405
Итого монеты	»	5.265,733	»	585,184	»	33,621	»	1.254 512	»	756,893
Всего	»	13.270,259	»	5.237.310	»	2.446,862	»	11.914,272	»	14.302,298

Къ стран. 582-й.

ТАБЛИЦА № XIX.

СВѢДѢНІЯ О ПОШЛИННЫХЪ И ПРОЧИХЪ ТАМОЖЕННЫХЪ СБОРАХЪ, ПОСТУПИВШИХЪ, ПО ОДЕССКОЙ ПОРТОВОЙ ТАМОЖНѢ.

	Въ 1852 году.		Въ 1853 году.		Въ 1854 году.		Въ 1855 году.		Въ 1856 году.		Въ 1857 году.	
Въ пользу казны:												
Пошлинъ съ привозныхъ товаровъ.	Рубли.	Коп.	Рубли.	Коп.	Рубли.	Коп.	Рубли.	Коп.	Рубли.	Коп.	Рубли.	Коп.
1/5 и 2/5 части	592,777	68	647,346	72	455,968	87	192,793	52	810,196	54	1.516,338	57½
3/5 и 4/5 части	330,731	12	332,936	8	202,659	93	271,540	37	432,827	13	449,248	34
Воловой пошлины съ книгъ иностранныхъ	1,501	59	1,434	42	211	2	25	68	1,683	98	918	13
Съ отвозныхъ товаровъ	227,355	34	311,776	17	118,996	88	6,828	90	130,500	49	169,570	35
Карантинныхъ съ привозныхъ товаровъ запрещенныхъ	4,713	76	6,403	98	7,521	62	1,782	95	1,484	52	5,001	99
Пошлины добавочной 50%	446	83	196	15	2,721	55						
Добавочныхъ 12½%	30,041	24	40,814	12	47,934	11	11,359	81	9,461	54	31,884	49
14¾% отчисленныхъ съ дозволенныхъ товаровъ	54,797	94	54,457	81	30,242	83	23,895	17½	97,839	41	106,020	30
Пошлины съ товаровъ отправленныхъ въ Закавказскій край	63	93	227	18								
Аксиденціи вообще	18,538	94	22,648	39	6,411	46	5,401	92	33,519	50	40,949	75
Штрафныхъ суммъ	1,725	98	1,940	38	3,998	37	1,122	32	2,349	47½	2,394	71
Акцизныхъ съ крымской соли	115,604	92	232,593	10	32,687	92	4,615	16	13,958	56	13,879	80
Ластовыхъ корабельныхъ сборовъ:												
За приходъ судовъ	12,833	66	17,293	37	6,440	37½	171	50	8,617	53	12,212	75
За отходъ судовъ	12,790	65	17,303	37	6,449	42½	171	50	8,617	8	11,958	70
При выдачѣ патентовъ	194	93	317	33	54	30			206	39	387	85
Въ пользу Ришильевскаго лицея	64,129	12	94,976	33	23,158	95			29,082	84	60,106	77
Итого	1.468,247	63	1.782,664	90	945,457	61	519,708	80	1.480,344	98½	2.420,872	51½
Въ пользу города Одессы:												
Пошлинъ 1/5 части	450,133	12	475,881	18	329,878	56	192,034	49	688,086	82	802,006	7
Съ отпущенной пшеницы	28,381	3	46,798	72	9,316	68			10,246	70	13,595	5
Якорной и ластовой подати	17,478	9	23,903	85	8,657	92	240	10	11,791	95	17,007	18
Итого	495,992	24	546,583	75	347,853	16	192,274	59	710,125	47	832,608	30
Постороннихъ доходовъ казнѣ принадлежащихъ:												
За гербовую бумагу	4,923	45	5,956	80	2,183	85	1,166	70	4,642	95	6,180	30
За не гербовую			250	65	51		67	50	51	90	295	5
За бандероли на табакъ и сахаръ	290	44			120	6			1,340	16	295	5
Разныхъ переходящихъ суммъ	32,461	38	52,718	83¼	91,607	55	48,638	97½	54,935	74¼	65,262	52
А всего	2.001,915	14	2.388,164	93¼	1.387,273	23	761,856	56	2.251,441	20¾	3.323,513	73½

Къ стран. 582-й.

ТАБЛИЦА № XX.

О ТАМОЖЕННОМЪ СБОРѢ ПОСТУПИВШЕМЪ ПО ОДЕССКОЙ СУХОПУТНОЙ ТАМОЖНѢ СЪ 1-го ЯНВАРЯ 1852 ПО 1 ЯНВАРЯ 1858 ГОДА.

ЗВАНІЕ СБОРОВЪ.	1852 г.	1853 г.	1854 г.	1855 г.	1856 г.	1857 г.
	Рубли.	Рубли.	Рубли.	Рубли.	Рубли.	Рубли.
Пошлинъ съ привозныхъ товаровъ	345,279	283,920	138,198	220,886	348,537	273,557
Аксиденціи	8	6	3	14	89	„
А всего	345,287	283,926	138,201	220,900	348,626	273,557

Къ стран. 582-й.

ТАБЛИЦА № XXI.

СВѢДѢНІЯ О ДОПОЛНИТЕЛЬНОМЪ ТАМОЖЕННОМЪ СБОРѢ ПОСТУПИВШЕМЪ ПО ОДЕССКОЙ ПОРТОВОЙ ТАМОЖНѢ ЗА ТОВАРЫ, ВЫВЕЗЕННЫЕ ИЗЪ ГОРОДА ОДЕССЫ ВЪ ДРУГІЯ МѢСТА ИМПЕРІИ.

ЗА КАКІЕ ТОВАРЫ.	Въ 1852 году.		Въ 1853 году.		Въ 1854 году.		Въ 1855 году.		Въ 1856 году.		Въ 1857 году.	
	Рубли.	К.	Рубли.	К.	Рубли.	К.	Рубли.	К.	Рубли.	К.	Рубли.	К.
За иностранные, доставленные къ досмотру таможни изъ городскихъ купеческихъ лавокъ.	109,403	7	105,079	55	9,948	21	105,497	54	243,052	79	100,055	70

ТАБЛИЦА

Очаковской таможенной заставы, о каботажномъ судоходствѣ

Изъ какихъ мѣстъ пришелъ и куда отправленъ, какой товаръ:	Количествомъ.	На сумму.	
		Рубли.	Коп.
Въ 1848 году:			
Изъ Херсона: лѣсу разнаго . .	3,176 штукъ.	1,767	30
муки ржаной . .	2,241 четв.	7,790	„
чугуна въ издѣліи .	10 пуд.	15	„
мѣшковъ порожнихъ	50 шт.	80	„
рядень простыхъ .	50 —		
крымскихъ винъ .	60 вед.	90	
барка разобранная .	1	100	
— Николаева: крымской соли . .	170 пуд.	59	50
муки ржаной . .	420 четв.	1,680	
— крупчатой .	10 пуд.	10	
крупъ ячныхъ и гречневыхъ . .	17 четв.	87	
— Прогной, соли кинбурнскихъ озеръ	230 пуд.	69	„
Итого. . .	„	11,747	80
Въ Одессу: сельдей соленыхъ . .	2,580 пуд.	2,580	„
соли кинбурнскихъ озеръ	25,700 пуд.	7,710	„
экипажъ старый . .	1 шт.	100	„
— Новороссійскъ: лѣсу для адмиралтейства на . .	„	1,371	45
Итого . . .		11,761	45
Въ 1849 году:			
Изъ Херсона: лѣсу	450 шт.	47	50
мебели	16 —	25	
соли кинбурнскихъ озеръ	2,000 пуд.	540	
смолы жидкой . .	100 —	60	
угольа деревяннаго.	5 кул.	10	
хлѣба разнаго сорта	165 четв.	873	
ресорный экипажъ .	1	50	
водовозня съ приборомъ	1 —	50	
— Николаева: хлѣба разнаго сорта	1,391 четв.	5,200	
— Одессы: бакалейныхъ товаровъ	43 пуд.	143	
винъ	23 ведр.	100	
сала свинаго . .	5 пуд.	15	
хлѣба разнаго сорта	111 четв.	306	
Итого. . .		7,419	50

№ XXII.

и о доходахъ и расходахъ ея, за 10 лѣтъ, съ 1848 по 1858 годъ.

Доходы и расходы таможенной заставы, съ содержаніемъ ея чиновниковъ и проч.	На сумму. Рубли.	Коп.
Поступило въ приходъ:		
Таможенныхъ сборовъ	38	55
Разныхъ суммъ	13	65
Итого	52	20
Выведено въ расходъ:		
Таможенныхъ сборовъ	25	46
Осталось къ 1849 году	13	9
Разныхъ суммъ	13	65
На содержаніе заставы, чиновниковъ и досмотрщиковъ, канцелярскіе расходы, на наемъ разъѣзднаго судна, на обмундированіе досмотрщиковъ, на наемъ для нихъ квартиръ и за составленіе чертежа плана таможеннаго зданія	2,386	88¼
Выведено въ расходъ	2,166	35¼
Представлено въ департаментъ внѣшней торговли жалованья отъ не комплекта чиновниковъ и досмотрщиковъ	138	„
Уплочено почтѣ за пересылку оныхъ	1	38
Къ 1849 году оставалось	80	53
Всего	2,386	26¼
Отъ 1848 года осталось таможенныхъ сборовъ	13	9
Въ 1849 году поступило:		
Таможенныхъ сборовъ	74	35
Итого.	87	44
Разныхъ суммъ	11	85
Выведено въ расходъ:		
Таможенныхъ сборовъ	51	54
Разныхъ суммъ	11	85
Къ 1850 году въ остаткѣ таможенныхъ сборовъ	35	90
На содержаніе заставы, чиновниковъ, досмотрщиковъ и пр.		
Оставалось отъ 1848 года	80	53
Въ 1849 году поступило	2,233	60¼
Итого	2,314	12¾

Представлено изъ Николаева и Херсона для кинбурнской и очаковской инженерныхъ командъ:			
Алебастру	157 пуд.		
Бѣлилъ	26 —		
Веревокъ	41 —		
Разнаго деревяннаго издѣлія . .	89 —		
Дровъ еловыхъ	17 шт.		
Извести гашеной	501 1/2 четв.		
Краски сурикъ	2 пуд.		
Лѣсу разнаго сорта	3,219 шт.		
Желѣза и чугуна	588 пуд.		
Колесъ чугунныхъ	12 шт.		
Масла конопляннаго	91 пуд.		
Мѣлу	57 —		
Смолы жидкой	13 —		
Сажи голандской	1 п. 20 ф		
Уголья деревяннаго	184 четв.		
Овса	17 —		
Черепицы	7,000 штукъ.		
Щетины свиной	1 пуд.		
Мортиръ крѣпостныхъ вѣсомъ . .	1,165 —		
Въ Одессу: лѣсу разнаго сорта . .	151 шт.	275	„
огородныхъ овощей . .	—	32	„
соли кинбурнскихъ озеръ	5,600 пуд.	1,535	50
муки ржаной . . .	500 четв.	—	„
„ Николаевъ: муки ржаной . .	436 —	—	„
Итого . .	—	1,842	50
Въ 1850 году.			
Изъ Одессы: галантерейныхъ товаровъ	1 фунт. 16 лот.	4	„
бакалейныхъ товаровъ	1 пуд. 37 ф.	12	„
вина французскаго .	1 вед. 6 квар.	11	„
жести	7 фунт.	2	„
мрамора	3 1/2 ф.	2	18 3/4
„ Николаева: лѣсу разнаго сорта	1,409 шт.	539	„
муки ржаной . .	875 четв.	2,425	„
„ Херсона: лѣсу разнаго сорта .	470 шт.	640	„
сала скотскаго . .	2,265 пуд.	6,795	„
сѣмя льнянаго . .	13 четв. 2 чек.	92	75
„ Прогной, соли кинбурнскихъ озеръ	3,000 четв.	810	„
Итого . .	—	11,332	93 3/4

Выведено въ расходъ	2,157	91
Представленно въ департаментъ внѣшней торговли жалованье отъ не комплекта чиновниковъ и досмотрщиковъ	79	40
Уплочено почтѣ за пересылку оныхъ	—	79
Къ 1850 году было въ остаткѣ	76	2 3/4
Всего	2,314	12 3/4

Къ 1850 году было въ остаткѣ:

Таможенныхъ сборовъ	35	90
Въ приходѣ не было. Выведены въ расходъ остаточные		
Въ приходъ поступило:	35	90
Разныхъ суммъ	11	10
И оные выведены въ расходъ.		
На содержаніе заставы, чиновниковъ, досмотрщиковъ и проч.		
Остаточныхъ къ 1850 году было	76	2 3/4
Въ 1850 году въ приходѣ	2,403	69
Итого	2,479	71 3/4

Въ Одессу:	огородныхъ овощей	—	50	„
	соли кинбурнскихъ озеръ	27,250 пуд.	6,647	50
	овса	30 четв.	75	„
	Итого	—	6,772	50
	Въ 1851 году.			
Изъ Херсона:	лѣсу разнаго сорта	2,538 шт.	1,433	40
„ Прогной:	соли кинбурнскихъ озеръ	8,000 пуд.	2,160	„
	Итого	—	3,593	40
Въ Одессу:	лѣсу разнаго сорта	1,497 шт.	734	10
	дровъ	1 саж.	10	„
	соли кинбурнскихъ озеръ	16,400 пуд.	4,774	20
	хлѣба разнаго	440 четв.	800	„
	огородныхъ овощей	—	100	„
	Итого	—	6,418	30
	Въ 1852 году			
Изъ Одессы:	винъ разныхъ	4 вед. 2 кв.	23	„
	уксусу	1 вед.	2	„
„ сел. Голой Пристани:	соли крымской	4,200 пуд	—	„
	огородныхъ овощей	—	60	„
	Итого	—	1,345	„
Въ Одессу	лѣсу разнаго сорта	480 шт.	48	„
	чугуна	3,000 пуд.	330	„
	соли таврическихъ озеръ	12,100 —	3,393	„
	хлѣба разнаго	2,938 четв.	13,199	60
„ Крѣпость Кинбурнъ:	вина	2 вед.	10	„
	Итого	—	16,980	60
	Въ 1853 году.			
Изъ Одессы:	минеральной воды	12 бут.	2	50
	французскаго вина	2 бочен.	10	„
	шампанскаго	4 бут.	8	„

Выведено въ расходъ	2,339	17
Къ 1851 году въ остаткѣ	140	54
Всего	2,479	71 3/4
Въ 1851 году таможенныхъ сборовъ въ приходѣ не было.		
Поступило въ приходъ разныхъ суммъ	22	35
И оные выведены въ расходъ.		
На содержаніе заставы, чиновниковъ и проч.		
Къ 1851 году было въ остаткѣ	140	54 3/4
Въ 1851 году поступило въ приходъ	2,237	97
Итого	2,378	51 3/4
Выведено въ расхоъ	2,181	17 1/4
Представлено въ департаментъ внѣшней торговли отъ не комплекта чиновниковъ и досмотрщиковъ жалованье	135	48
Уплочено почтѣ за пересылку онаго	1	36
Къ 1852 году въ остаткѣ	60	50 1/2
Всего	2,378	51 3/4
Въ 1852 году поступило въ приходъ:		
Таможенныхъ сборовъ	24	32
и оные выведены въ расходъ.		
Разныхъ суммъ поступило	16	20
и оные выведены въ расходъ		
На содержаніе заставы, чиновниковъ, досмотрщиковъ и проч. къ 1852 году было въ остаткѣ . . .	60	50 1/2
Поступило въ 1852 году приходъ	2,454	90 3/4
Итого	2,515	41 1/4
Выведено въ расходъ	2,453	98 1/4
Къ 1853 году было въ остаткѣ	61	43
Всего	2,515	41 1/4
Въ 1853 году поступило въ приходъ:		
Разныхъ суммъ	11	85
и оные выведены въ расходъ.		

стекла	1 ящ.	3	„
тески желѣзные . .	1 шт.	5	„
канвы	8 отрѣз.	1	„
кофе	1 мѣш.	1	„
Изъ Херсона: лѣсу разнаго . . .	64 шт.	107	75
мебели старой . .	139 —	—	„
разныхъ товаровъ .	46 —	—	„
Итого . .	—	138	25
Въ Одессу: лѣсу разнаго . . .	304 шт.	133	20
огородныхъ овощей . .	—	165	„
хлѣба разнаго . . .	3,235 четв.	10,922	50
„ Севастополь: казенныхъ вещей .	2,858 п. 20 ф.	—	„
Итого . .	—	11,220	70

Въ 1854 году.

Изъ Одессы: камня пиленаго . .	3,500 шт.	200	„
„ Херсона: лѣсу разнаго . . .	34,743 —	5,001	35
овса	350 четв.	—	„
„ Голой Пристани: соли мелкой .	12,200 пуд.	4,395	„
„ Прогной: соли	4,120 —	1,206	20
„ Рыбнаго завода: соли . . .	390 —	101	40
Итого . .	—	10,903	95
Въ Одессу: лѣсу разнаго сорта .	23,887 шт.	8,582	35
Итого .	—	8,582	35

Въ 1855 году.

Изъ Николаева хлѣба разнаго сорта	1,463 четв.		
„ Херсона: лѣсу разнаго . . .	1,818 шт.	6,500	„
дровъ	264 саж.	4,472	„
крупъ гречневыхъ .	70 пуд.	50	„
такихъ крупъ . . .	10 четв.	20	„
смолы густой . . .	20 пуд.	20	„
„ жидкой . . .	5 —	6	„
„ разныхъ озеръ соли . . .	17,895 —	7,896	95
Итого . .	—	18,964	95

На содержаніе заставы, чиновниковъ, досмотрщиковъ и проч. остаточныхъ къ 1853 году было . . .	61	43
Въ 1853 году въ приходѣ	2,265	14
Итого	2,326	57
Выведено въ расходъ	2,208	35 3/4
Представлено въ департаментъ внѣшней торговли жалованья отъ не комплекта чиновниковъ и досмотрщиковъ	61	„
Уплочено почтѣ за пересылку оныхъ	„	61
Къ 1854 году было въ остаткѣ	56	60 1/2
Всего	2,326	57
Въ 1854 году поступило въ приходъ.		
Разныхъ суммъ	43	5
Выведено въ расходъ	22	55
Къ 1855 году было въ остаткѣ	20	50
На содержаніе заставы, чиновниковъ, досмотрщиковъ и проч. къ 1854 году было въ остаткѣ . . .	56	60 1/2
Въ 1854 году въ приходъ поступило . . .	2,434	96 1/2
Итого	2,491	57
Выведено въ расходъ	2,399	40
Представлено въ департаментъ внѣшней торговли отъ не комплекта чиновниковъ и досмотрщиковъ жалованья и проч.	56	„
Уплочено почтѣ за пересылку оныхъ	„	56
Къ 1855 году было въ остаткѣ	35	61
Всего	2,491	57
Въ 1855 году было въ остаткѣ разныхъ суммъ	20	50
Въ 1855 году поступило въ приходъ . . .	25	5
Итого	45	55
и оные выведены въ расходъ		
На содержаніе заставы, чиновниковъ досмотрщиковъ и проч. къ 1855 году оставалось	35	61
Въ 1855 году было въ приходѣ	2,203	32 1/2
Итого	2,238	93 1/4
Выведено въ расходъ	1,871	88 3/4
Къ 1856 году оставалось	367	4 1/2
Всего	2,238	93 1/4

Въ 1856 году.			
Изъ Одессы: хлѣба разнаго сорта .	745 четв.	5,076	„
„ Николаева: соли крымской .	1,200 пуд.	480	„
„ Прогной: соли	218,620 —	73,615	65
„ Рыбныхъ заводовъ соли . .	2,850 —	617	50
„ Голой Пристани соли . . .	5,640 —	2,538	„
„ Херсона: лѣсу разнаго сорта .	220 шт.	420	50
Итого . .	—	82,747	65
Въ Одессу: соли таврическихъ озеръ	220,070 пуд.	74,687	15
сельдей соленыхъ . .	190 —	600	„
На рыбные заводы соли . . .	400 пуд.	140	„
Въ крѣпость Кинбурнъ: воловъ .	60 шт.	1,380	„
барановъ .	40 —	64	„
Итого . .	—	76,871	15
Въ 1857 году.			
Изъ Одессы: бакалейныхъ товаровъ	19 пуд. 19 ф.	48	„
смолы густой . .	10 боч.	40	„
„ Херсона: лѣсу разнаго сорта .	140 шт.	120	„
свѣчей сальныхъ . .	60 пуд.	360	„
сѣмя льнянаго . .	550 четв.	5,500	„
„ Николаева: муки ржаной . .	657 —	1,451	64
„ Севастополя: фруктовъ разныхъ	200 пуд.	160	„
„ Голой Пристани и Прогной: соли	453,452 —	159,974	35
огородныхъ овощей .	—	1,884	50
„ Рыбныхъ заводовъ сельдей соленыхъ	1,403 пуд.	2,205	„
Итого . .	—	171,743	49

Въ 1856 году поступило въ приходъ:		
Разныхъ суммъ	100	90
Таможенныхъ сборовъ	30	30
и эта же самая сумма выведена въ расходъ.		
На содержаніе заставы, чиновниковъ, досмотрщиковъ и проч. къ 1856 году оставалось	367	4 1/2
Въ 1856 году въ приходѣ было	2,229	91 1/2
Итого	2,596	96
Выведено въ расходъ	1,829	26 1/4
Представлено въ департаментъ внѣшней торговли отъ не комплекта чиновниковъ и досмотрщиковъ жалованья и проч.	328	46 1/4
Уплочено почтѣ за пересылку оныхъ	3	29
Къ 1857 году оставалось	335	94 1/2
Всего	2,496	96
Въ 1857 году поступило въ приходъ:		
Разныхъ суммъ	157	69 1/2
и оные выведены въ расходъ.		
На содержаніе заставы, чиновниковъ, досмотрщиковъ и проч. оставалось отъ 1856 года	335	94 1/2
Въ 1857 году въ приходѣ было	2,344	77
Итого	2,680	71 1/2

Въ Одессу	воску бѣлаго . . .	6 пуд. 20 фунт.	52	„
	веревокъ	6 пуд.	40	„
	лѣсу разнаго сорта .	40 шт.	20	„
	огородныхъ овощей .	—	1,884	„
	сельдей соленыхъ . .	5,696 пуд.	22,571	„
	соли	471,762 —	171,566	85
	свѣчей восковыхъ . ,	3 пуд. 17 фунт.	31	70
	хлѣба ржанаго . . .	4,082 четв.	16,014	„
Въ Херсонъ	соди	300 пуд.	105	„
На Березанскій заливъ:				
	лѣсу разнаго сорта .	4,990 штук.	1,600	„
	уголья деревяннаго .	20 кул.	30	„
	Итого . .	—	213,914	15

Выведено въ расходъ	2,286	25 1/2
Представлено въ департаментъ внѣшней торговли отъ не комплектныхъ чиновниковъ и проч.	312	69 1/2
Уплочено почтѣ за пересылку оныхъ	3	13
Къ 1858 году оставалось	78	63 1/2
Всего	2,680	71 1/4

ТАБЛИЦА

Объ учебныхъ заведеніяхъ Херсон

Названіе учебныхъ заведеній Одесскаго учебнаго округа подвѣдомыхъ Херсонской дирекціи училищъ.	Обозначеніе городовъ, мѣстечекъ и селеній, въ коихъ находятся учебныя заведенія.	Число.			Сумма на содержаніе учебныхъ заведеній ежегодно отпускаемая.	
		Учащихъ.	Учащихся.		Правительствомъ.	Частными лицами и обществами.
			На счетъ правительства.	Насчетъ частныхъ лицъ и обществъ.		
1) Казенныя учебныя заведенія					на гимназіи 7,118 р. 23 к. на содержаніе 15-ти пансіонеровъ 2,008 руб.	Руб. Коп.
Херсонская гимназія съ благороднымъ при ней пансіономъ .	Въ губернскомъ городѣ Херсонѣ.	1	15	140		4,250 „
					Руб. Коп.	
Херсонское уѣздное училище .	—	5	„	61	1,264 15	150 „
Херсонское приходское училище	—	2	„	67	—	250 85
2) Частныя учебныя заведенія.						
Мужская школа коллежскаго регистратора Симона *Сприкова*.	—	2	„	14	—	120 „
Пансіонъ для благородныхъ дѣвицъ, дѣвицы Софіи *Газадиновой*.	—	9	„	40	—	5,520 „
Бериславское приходское училище	Въ заштатномъ городѣ Бериславѣ.	2	„	56	-	184 28½

ой дирекціи училищъ.

Сумма ежегодно вносимая своекоштнымъ пансіонеромъ.	Число воспитателей.	ПРИМѢЧАНІЕ.
Руб.		
150	3	Херсонская губернская гимназія открыта съ разрѣшенія г. министра народнаго просвѣщенія въ 1815 году, а благородный при ней пансіонъ открытъ въ 1834 году. Заведенія эти образованы по уставу 1828 года. Число учениковъ окончившихъ курсъ наукъ, со дня открытія заведенія до 1 января простирается до 250.
„	„	Уѣздное училище открыто въ 1813 году, и образовано по уставу 1828 года; число учениковъ окончившихъ курсъ наукъ въ этомъ заведеніи простирается до 313.
„	„	Открыто въ 1813 году; образовано по уставу 1828 г. со времени открытія онаго выбыло учениковъ по окончаніи курса ученія 527.
„	„	Открыта въ 1846 году по плану утвержденному г. министромъ народнаго просвѣщенія.
„	„	Открытъ въ 1855 году по плану утвержденному г. министромъ народнаго просвѣщенія. Со времени открытія сего заведенія выбывшихъ учениць, по окончаніи курса ученія, не было.
„	„	Открыто въ 1839 году и образовано по уставу 1828 году. Со времени открытія этого заведенія выбыло изъ онаго учениковъ по окончаніи курса ученія: 176.

Александрійское уѣздное училище	Въ г. Александріи . .	5	„	54	1,264	15	50
Александрійское приходское училище	—	2	„	27	„		300
Богоявленское приходское училище	Въ м. Богоявленкѣ .	2	„	15	„		„
Частный женскій пансіонъ дѣвицы Евдокіи *Ромаевской* . .	Въ дер. пріютъ Надежный, Александрійскаго уѣзда.	2	„	15	„		1,500
Бобринецкое уѣздное училище	Въ г. Бобринцѣ . .	5	„	53	1,264	15	140
Бобринецкое приходское училище	Въ г. Бобринцѣ . .	2	„	36	„		300
Елисаветградское уѣздное училище	Въ военномъ г. Елисаветградѣ . . .	5	„	69	„		1,507
Нижнее отдѣленіе при Елисаветградскомъ уѣздномъ училище .	—	2	„	60	„		228
Частные женскіе пансіоны:							
Дѣвицы Авдотьи *Ивановой*	—	10	„	62	„		7,000
Жены титулярнаго совѣтника *Фортвенглеръ*	—	8	„	32	„		3,000
Вдовы купеческаго сына Ольги *Коноваловой*	Въ г. Елисаветградѣ.	2	„	25	„		421

„	„	Открыто въ 1815 году и образовано по уставу 1828 года. Со времени открытія этого училища, выбыло изъ онаго учениковъ, по окончаніи курса ученія, 290.
„	„	Открыто въ 1815 году и образовано по уставу 1828 года. Со времени открытія этого училища, выбыло изъ онаго учениковъ, по окончаніи курса ученія, 440.
„	„	Открыто въ 1848 году помѣщицей Александрійскаго уѣзда вдовою генералъ-маіора Рѣпнинской и состоитъ на собственномъ ея иждивеніи. Образовано по уставу 1828 году. Со времени открытія этого училища, выбыло изъ онаго учениковъ, по окончаніи курса ученія, 115.
„	1	Пансіонъ открытъ въ 1857 году по плану утвержденному г. министромъ народнаго просвѣщенія. Со времени открытія этаго заведенія выбывшихъ ученицъ не было.
„	„	Открыто въ 1843 году. Образовано по уставу 1828 года. Со времени открытія этого заведенія, выбыло изъ онаго учениковъ, по окончаніи курса ученія, 80.
„	„	Открыто въ 1843 году и образовано по уставу 1828 года. Со времени открытія этого училища выбыло изъ онаго учениковъ, по окончаніи курса ученія, 253.
„	„	Открыто въ 1838 году и образовано по уставу 1828 года. Со времени открытія этого училища, выбыло изъ онаго учениковъ, по окончаніи курса ученія, 283.
„	„	Открыто въ 1838 году. Образовано по уставу 1828 года. Со времени открытія этого заведенія, выбыло изъ онаго учениковъ, по окончаніи курса ученія, 23.
„	4	Открытъ въ 1850 году по плану утвержденному г. министромъ народнаго просвѣщенія.
„	„	Открытъ въ 1855 году по плану утвержденному г. министромъ народнаго просвѣщенія.

Купеческой дочери Юліи *Владиміровой*	—	2	„	15	„	225 „
Дочери губернскаго секретаря дѣвицы Матрены *Васильевой* .	—	2	„	14	„	225 „
Николаевское уѣздное училище	Въ портовомъ городѣ Николаевѣ.	7	„	32	1,757 1	85 „
Нижнее отдѣленіе при Николаевскомъ уѣздномъ училищѣ .		2	„	46	„	257 14
Приходское дѣвичье училище	—	3	„	131	„	1,850 „
Частная мужская школа отставнаго Кистера при лютеранской церкви Антона *Рудольфи* . .	—	3	„	57	„	700 „
Частные женскіе пансіоны:						
Жены учителя Николаевской гардемаринской роты г-жи *Гартнеръ*	Въ Николаевѣ . . .	8	„	72	„	8,650 „
Жены домашняго учителя г-жи *Вюрмли*	—	8	„	54	„	7,790 „
Дѣвицы, дворянки, Анны *Оедотовой*	—	2	„	10	„	150 „
Очаковское приходское училище	Въ городѣ Очаковѣ. .	2	„	35	„	564 „
Тираспольское уѣздное училище	Въ г. Тирасполѣ . .	5	„	86	„	100 „
Григоріопольское приходское училище	Въ г. Григоріополѣ. .	3	„	41	„	314 28½
Ананьевское приходское училище	Въ городѣ Ананьевѣ.	2	„	29	„	208 „
Частныхъ еврейскихъ учебныхъ заведеній въ херсонской дирекціи училищъ . . 63—	—	63	„	1078	„	27,004 „
Въ томъ числѣ пять для дѣтей женскаго пола.						

„	1	
„	1	Открыты въ 1857 году по планамъ утвержденнымъ г. министромъ народнаго Просвѣщенія.
„	„	Открыто въ 1834 году. Образовано по уставу 1828 года. Со времени открытія этого училища, выбыло учениковъ по окончаніи курса ученія 168.
„	„	Открыто въ 1833 году. Образовано по уставу 1828 года. Со времени открытія этого заведенія выбыло изъ онаго учениковъ по окончаніи курса ученія 285.
„	„	Открыто въ 1834 году. Образовано по уставу 1828 года. Со времени открытія этого училища выбыло изъ онаго ученицъ по окончаніи курса ученія 289.
„	„	Открыта въ 1834 году по плану утвержденному г. министромъ народнаго просвѣщенія.
„	„	Открытъ въ 1852 году по плану утвержденному г. министромъ народнаго просвѣщенія.
„	„	Открытъ въ 1845 году по плану утвержденному г. министромъ народнаго просвѣщенія.
„	„	Открытъ въ 1857 году по плану утвержденному г. министромъ народнаго просвѣщенія.
„	„	Открыто въ 1857 году. Образовано по уставу 1828 года.
„	„	Открыто въ 1812 году. Образовано по уставу 1828 года. Со времени открытія этого училища, выбыло изъ онаго учениковъ по окончаніи курса ученія 230.
„	„	Открыто въ 1816 году. Образовано по уставу 1828 года. Со времени открытія этого училища, выбыло изъ онаго учениковъ по окончаніи курса ученія 45.
„	„	Открыто въ 1857 году. Образовано по уставу 1828 года. Со времени открытія этого училища, выбывшихъ изъ онаго учениковъ по окончаніи курса ученія не было.
„	„	Частныя еврейскія учебныя заведенія основаны: одно въ 1831, два въ 1845 г., одинадцать въ 1846 г., одно въ 1848 г., два въ 1849 г., два въ 1850 г., одно въ 1851 г., три 1852 г., пять въ 1853 г., шесть въ 1854 г., восемь въ 1855 г., семь въ 1856 г., и десять въ 1857 годахъ. Всѣ эти заведенія существуютъ на основаніи временныхъ правилъ, утвержденныхъ министерствомъ. Со времени открытія сихъ заведеній сколько выбыло изъ нихъ учащихся по окончаніи курса ученія—неизвѣстно.

Къ стран. 609-й

ТАБЛИЦА № XXIV.

ПРИХОДСКІЯ УЧИЛИЩА КОЛОНІАЛЬНАГО ВѢДОМСТВА.

Названія колоній, въ коихъ имѣются училища.	Число учащихся.	Сумма ежегоднаго содержанія, вносимая обществомъ и частными лицами.
		Рубли.
Гросъ-Либенталь	458	550
Клейнъ-Либенталь	197	196
Александергильфъ	157	171
Нейбургъ	180	171
Маріенталь	151	76
Іозефсталь	89	200
Петерсталь	193	142
Фрейденталь	280	291
Францфельцъ	114	130
Люстдорфъ	61	180
Гильдендорфъ	182	209
Страсбургъ	193	57
Зельцъ	194	100
Кандель	213	120
Баденъ	183	90
Эльзасъ	142	128
Мангеймъ	148	110
Ландау	220	121
Зульцъ	73	130
Катеринталь	118	125
Карльсруэ	113	114
Шпейеръ	220	114
Горбахъ	295	300
Іоганенсталь	139	114
Вормсъ	258	177

Ватерлоо	134	114
Ново-Фрейденталь	114	142
Гелененталь	68	114
Раштадтъ	138	71
Мюнхенъ	105	59
Глюкстальъ	144 м. 179 д.	200
Нейдорфъ	120 м. 120 д.	171
Бергдорфъ	154 м. 161 д.	171
Кассель	131 м. 132 д.	191
Клейнъ-Нейдорфъ	16 м. 18 д.	40
Гобрунгсталь	124 м. 119 д.	150
Новый Данцигъ	120	190
Шлангендорфъ	83	200
Мюльгаузенъ	45	200
Старо-Шведская	56	230
Клостендорфъ	70	230
Итого мальчиковъ	6,193	
дѣвочекъ	729	
Болгарскія колоніи:		
Терновка	64	142
Большой Буялыкъ	75 м. 13 д.	160
Малый Буялыкъ	55 м. 8 д.	177
Кубанка	30	128
Парканы	35	171
Катаржини	100	200
Итого мальчиковъ	359	
дѣвочекъ	21	

Къ стран. 633-й

ТАБЛИЦА № XXV

ОТЧЕТЪ О ДВИЖЕНІИ ДѢЛЪ ВЪ СУДЕБНЫХЪ МѢСТАХЪ ПЕРВОЙ ИНСТАНЦІИ.

	Оставалось отъ 1856 года.							Вступило въ 1857 году.							Рѣшено въ 1857 году.						
	Гражданскихъ.			Уголовныхъ.			Всѣхъ дѣлъ.	Гражданскихъ.			Уголовныхъ.			Всѣхъ дѣлъ.	Гражданскихъ.			Уголовныхъ.			Всѣхъ дѣлъ.
	Подлежащихъ ревизіи.	Подлежащихъ апелляціи.	Апелляціи не подлежащихъ.	Подлежащихъ ревизіи.	Слѣдующихъ на заключеніе начальника губерніи.	Съ правомъ отзыва.		Подлежащихъ ревизіи.	Подлежащихъ апелляціи.	Апелляціи не подлежащихъ.	Подлежащихъ ревизіи.	Слѣдующихъ на утвержденіе начальника губерніи.	Съ правомъ отзыва.		Подлежащихъ ревизіи.	Подлежащихъ апелляціи.	Апелляціи не подлежащихъ.	Подлежащихъ ревизіи.	Слѣдующихъ на утвержденіе начальника губерніи.	Съ правомъ отзыва.	
а) Въ уѣздныхъ судахъ:																					
Херсонскомъ	47	101	52	228	29	110	367	30	35	8	297	245	126	761	33	37	5	263	216	68	622
Одесскомъ	14	269	19	424	266	391	1,380	6	31	27	107	319	93	583	4	52	32	114	412	94	708
Тираспольскомъ	4	47	13	10	7	11	92	5	27	8	82	33	11	166	2	2	16	80	36	20	156
Ананьевскомъ	4	30	38	15	1	7	95	5	78	19	44	66	46	258	4	62	44	42	62	48	262
Александрійскомъ	4	16	31	27	10	11	99	„	12	10	83	51	27	183	1	5	6	69	52	28	263
Бобринецкомъ	20	65	3	5	„	1	94	13	36	30	78	90	28	275	12	38	21	76	88	28	161
Итого	93	528	153	709	313	531	2,327	79	219	102	691	804	331	2,226	56	196	124	644	866	286	2,172
б) Въ дворянскихъ опекахъ:																					
Херсонской	„	„	„	„	„	„	137	„	„	„	„	„	„	20	„	„	„	„	„	„	6
Одесской	„	„	„	„	„	„	112	„	„	„	„	„	„	42	„	„	„	„	„	„	15
Тираспольской	„	„	„	„	„	„	81	„	„	„	„	„	„	10	„	„	„	„	„	„	13
Ананьевской	„	„	„	„	„	„	57	„	„	„	„	„	„	12	„	„	„	„	„	„	12
Бобринецкой	„	„	„	„	„	„	163	„	„	„	„	„	„	34	„	„	„	„	„	„	16
Александрійской	„	„	„	„	„	„	72	„	„	„	„	„	„	8	„	„	„	„	„	„	4
Итого	„	„	„	„	„	„	622	„	„	„	„	„	„	126	„	„	„	„	„	„	66
в) Въ Магистратахъ:																					
Херсонскомъ	4	110	6	62	„	9	191	1	100	93	60	10	46	310	1	110	88	44	10	37	290
Николаевскомъ	„	18	„	3	„	15	36	„	14	26	13	10	20	83	„	12	19	13	10	13	67
Тираспольскомъ	„	14	5	70	8	20	117	„	7	5	27	7	13	59	„	6	7	22	7	21	63
Григоріопольскомъ	„	2	„	4	„	„	6	„	5	3	9	2	„	19	„	2	2	12	2	„	18
Елисаветградскомъ	20	36	„	20	„	6	82	24	30	1	28	4	14	101	17	20	1	25	1	11	75
Итого	24	180	11	159	8	50	432	25	156	128	137	33	93	572	18	150	117	116	30	82	513
г) Въ ратушахъ:																					
Бериславской	„	10	5	2	6	7	30	„	3	„	„	1	2	6	„	6	„	1	6	2	15
Очаковской	„	1	„	„	„	3	4	„	1	2	1	„	3	7	„	1	1	1	„	3	6
Дубоссарской	1	10	8	69	26	15	129	2	3	2	20	5	3	35	1	1	2	14	13	6	36
Бобринецкой	„	1	2	1	„	5	9	1	20	2	57	6	5	91	1	18	2	49	6	10	86
Ольвіопольской	„	„	„	„	„	1	1	„	„	„	„	„	2	2	„	„	„	„	„	„	„
Александрійской	„	6	15	22	„	6	49	1	10	15	15	5	16	62	1	4	20	18	5	6	54
Ново-Георгіевской	„	„	1	„	„	2	3	„	2	4	2	2	3	13	„	1	4	2	2	4	13
Ново-Прагской	„	2	„	„	„	„	2	„	1	„	1	„	„	2	„	1	„	1	„	„	2
Итого	1	30	31	94	32	39	227	4	40	25	96	19	54	218	3	32	29	86	32	31	212
д) Въ Сиротскихъ судахъ:																					
Херсонскомъ	„	„	„	„	„	„	153	„	„	„	„	„	„	32	„	„	„	„	„	„	33
Николаевскомъ	„	„	„	„	„	„	153	„	„	„	„	„	„	4	„	„	„	„	„	„	1
Тираспольскомъ	„	„	„	„	„	„	35	„	„	„	„	„	„	„	„	„	„	„	„	„	1
Дубоссарскомъ	„	„	„	„	„	„	9	„	„	„	„	„	„	„	„	„	„	„	„	„	2
Бобринецкомъ	„	„	„	„	„	„	6	„	„	„	„	„	„	8	„	„	„	„	„	„	„
Александрійскомъ	„	„	„	„	„	„	10	„	„	„	„	„	„	1	„	„	„	„	3	„	„
Ново-Прагскомъ	„	„	„	„	„	„	4	„	„	„	„	„	„	„	„	„	„	„	„	„	„
Ново-Георгіевскомъ	„	„	„	„	„	„	7	„	„	„	„	„	„	3	„	„	„	„	„	„	„
Итого	„	„	„	„	„	„	377	„	„	„	„	„	„	48	„	„	„	„	„	„	37

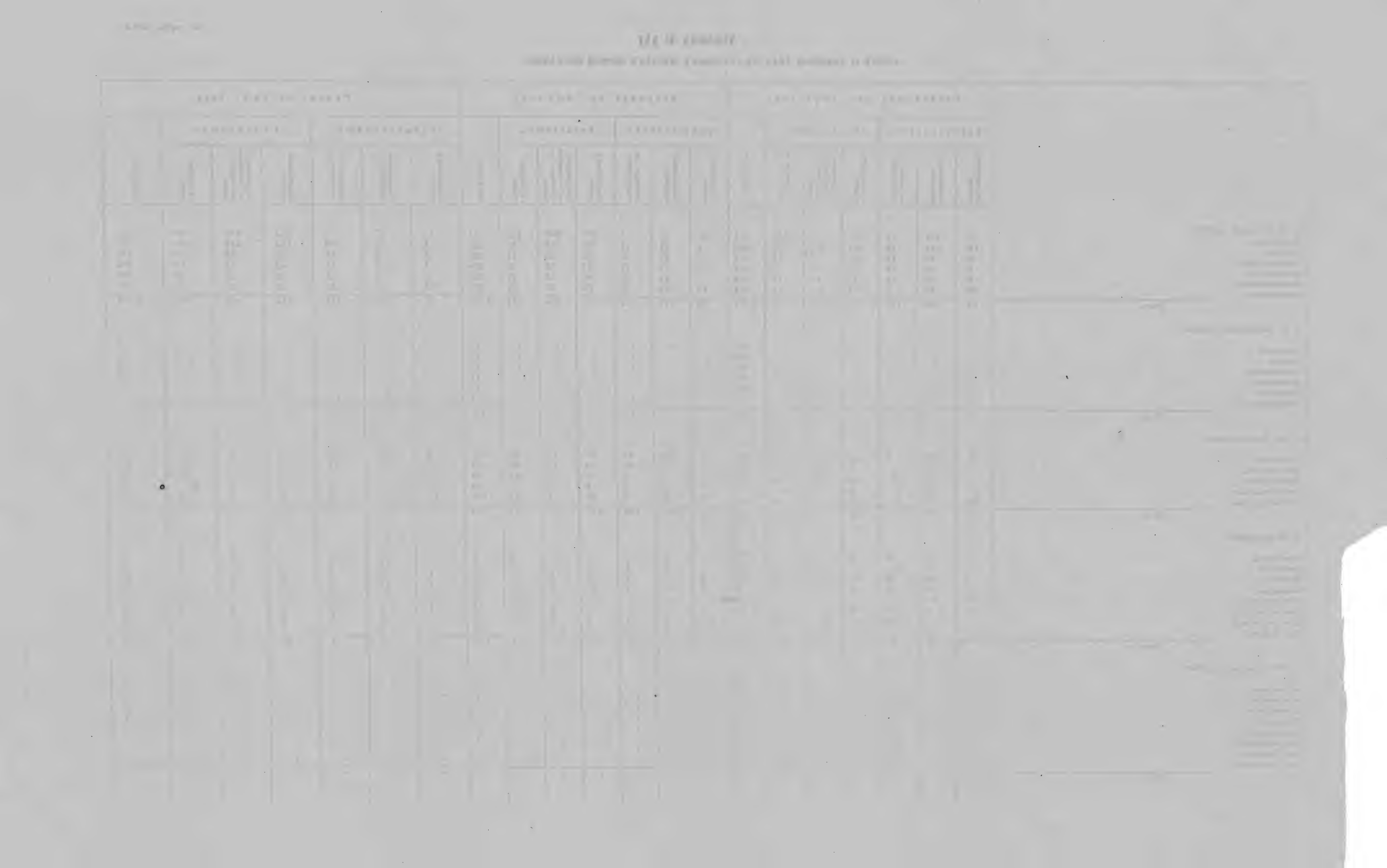

Къ стран. 633-й.

ТАБЛИЦА № XXVI.

За 1859 годъ.

По Херсонскому попечительному комитету о тюрьмахъ:	Осталось къ 1-му января 1859 года. руб.	коп.	Въ теченіе 1859 г. поступило въ приходъ. руб.	коп.	Въ теченіе 1859 г. израсходовано. руб.	коп.	За тѣмъ къ 1-му января 1860 года осталось. руб.	коп.
Наличными . .	671	42	23,368	44¼	21,764	63½	2,275	22¾
Билетами. . .	2,953	99	9	14	„	„	2,963	13
Итого . .	3,625	41	23,377	58¼	21,764	63½	5,238	35¾

Источники прихода:

Изъ Херсонскаго уѣзднаго казначейства:			
На продовольствіе здоровыхъ арестантовъ	6,834	р.	59¾ к.
— содержаніе больныхъ и погребеніе умершихъ . . .	6,988	—	9 —
— постройку одежды и обуви для арестантовъ . . .	270	—	» —
— уплату за перевозку медикаментовъ	240	—	» —
— отопленіе и освѣщеніе острога	1,592	—	57½ —
— жалованье чиновникамъ	857	—	14¼ —
	16,782	р.	40½ к.
Изъ Херсонской городской думы на отопленіе, освѣщеніе и содержаніе острога.	2,138	—	32 —
Пожертвованій: отъ директоровъ и членовъ комитета и благотворителей	198	—	21½ —
Уступленныхъ подрядчикомъ въ пользу комитета . .	1,241	—	24 —
Штрафныхъ взысканныхъ за допущеніе нищенства. .	7	—	15 —
Удержано при расчетѣ съ подрядчикомъ выданные ему въ задатокъ	3,003	—	36 —
Пересылочныхъ	8	—	5¼ —
Билетами приказа на принадлежащія арестантамъ деньги	9	—	14 —
Итого { наличными	23,378	р.	14¼ к.
Итого { билетами	9	—	14 —
А съ остаточными { наличными .	24,039	р.	86¼ к.
А съ остаточными { билетами . .	2,963	—	13 —

Предметы расхода:

Подрядчику на продовольствіе здоровыхъ арестантовъ.	5,558	р.	84¼ к.
Подрядчику на продовольствіе больныхъ и содержаніе больницы	6,970	—	84 —

Подрядчику на отопленіе, освѣщеніе и содержаніе острога	2,718	р. 75 1/3	к.
Подрядчику на постройку одежды и обуви для арестантовъ	270	— »	—
На экономическія потребности по замку	68	— 38	—
На жалованье чиновникамъ и служителямъ по тюремному замку и на канцелярскіе потребности по комитету	2,404	— 14	—
На продовольствіе подсудимыхъ чиновниковъ и дворянъ, ихъ семействъ и палача	410	— 42 1/2	—
Выдано подрядчику въ задатокъ на заготовленіе продовольствія арестантамъ.	3,000	— »	—
Выслано въ разныя мѣста	9	— 85 1/4	—
За перевозку медикаментовъ въ уѣздныя тюремныя отдѣленія.	240	— »	—
На счетъ возврата изъ городскихъ доходовъ, на жалованья вновь принятымъ надзирателямъ.	113	— 40	—
Итого . . .	21,764	р. 63 1/2	к.
Затѣмъ осталось наличными . .	2,275	— 22 3/4	—
Затѣмъ осталось билетами. . .	2,963	— 13	—
	5,238	р. 35 3/4	к.

Къ стран. 683-й.

ТАБЛИЦА № XXVII.

1858 годъ.

ОЗНАЧЕНІЕ УѢЗДОВЪ.	Хлѣбные запасы.										НАЗВАНІЕ сословій.	Денежный запасный капиталъ. Къ 1-му января 1859 года.								
	Число душъ подлежащихъ сбору.	Число магазиновъ.	На лицо.		Въ ссудахъ.		Въ недоимкѣ.		Въ недоборѣ или излишкѣ, считая по 1 четверти озимаго и 1/2 четверти яроваго на душу.			Число душъ.	На лицо въ сохранной казнѣ и уѣздныхъ казначействахъ.		Въ долгу по ссудамъ.		Въ недоимкѣ по сбору.		Въ недоборѣ и остаткѣ, полагая по 48 к. съ крестьянъ и по 1 р. съ мѣщанъ на душу.	
			Озим.	Яров.	Озим.	Яров.	Озим.	Яров.	Озим.	Яров.			Руб.	Коп.	Руб.	Коп.	Руб.	Коп.	Руб.	Коп.
По Херсонскому .	23,495	101	»	»	23,495	11,747 1/2	»	»	»	»										
» Бобринецкому .	41,685	81	3,793 1/2	4,390 1/2	37,891 1/2	16,452	»	»	»	»	Мѣщанъ . .	65,046	42,182	38 1/4	276	85 3/4	6,414	59 3/4	»	»
» Александрійскому	32,435	169	3,485	4,306	28,959	11,911 1/2	»	»	»	»										
» Одесскому . .	13,836	102	2,508 1/2	1,459 1/2	11,327 1/2	5,458 1/2	»	»	»	»										
» Тираспольскому	13,044	87	6,860	3,766	6,184	2,756	»	»	»	»	Помѣщичьихъ									
» Ананьевскому .	23,639	105	1,270	966	22,369	10,853 1/2	»	»	»	»	крестьянъ .	148,134	96,013	79 1/4	26,847	64 1/4	4,656	21	»	»
Итого . .	148,134	645	17,917	14,888	130,226	59,179	»	»	»	»		213,180	138,196	17 1/2	27,124	50	11,070	80 3/4	»	»

Къ стран. 683-й.

ТАБЛИЦА № XVIII

1859 годъ.

ОЗНАЧЕНІЕ УѢЗДОВЪ.	Хлѣбные запасы.										НАЗВАНІЕ сословій.	Число душъ.	Денежный запасный капиталъ. Къ 1-му января 1860 года.							
	Число душъ подлежащихъ сбору.	Число магазиновъ.	На лицо.		Въ ссудахъ		Въ недоимкѣ.		Въ недоборѣ или излишкѣ, считая по 1 четверти озимаго и 1/2 четверти яроваго на душу.				На лицо въ сохранной казнѣ и уѣздныхъ казначействахъ.		Въ долгу по ссудамъ.		Въ недоимкѣ по сбору.		Въ недоборѣ и остаткѣ, полагая по 48 к. съ крестьянъ и по 1 р. съ мѣщанъ на душу.	
			Озим.	Яров.	Озим.	Яров.	Озим.	Яров.	Озим.	Яров.			Руб.	Коп.	Руб.	Коп.	Руб.	Коп.	Руб.	Коп.
По Херсонскому .	23,495	101	»	»	23,495	11,747 1/2	»	»	»	»										
» Бобринецкому .	43,811	81	3,793 1/2	4,390 1/2	40,017 1/2	17,515	»	»	»	»										
» Александрійскому	34,513	169	6,275	9,095	28,238	8,161 1/2	»	»	»	»	Мѣщанъ . .	65,235	44,591	58 1/4	17,630	23 1/4	4,091	22 1/2	»	»
» Одесскому . . .	13,836	102	2,508 1/2	1,459 1/2	11,327 1/2	5,438 1/2	»	»	»	»										
» Тираспольскому	12,572	93	6,860	3,766	5,712	2,520	»	»	»	»	Помѣщичьихъ									
» Ананьевскому .	26,493	105	1,270	966	25,223	12,280 1/2	»	»	»	»	крестьянъ .	154,720	98,544	29 1/4	66,545	24	5,425	21 3/4	»	»
Итого . .	154,720	651	20,707	19,677	134,013	57,663	»	»	»	»		219,955	143,135	87 1/2	84,175	47 1/4	9,516	44 1/4	»	»

Къ стран. 699-й.

ТАБЛИЦА № XXIX

О ДОХОДАХЪ И РАСХОДАХЪ ГОРОДОВЪ ХЕРСОНСКОЙ ГУБЕРНІИ ЗА **1859** ГОДЪ.

ВЪ КАКОМЪ ГОРОДѢ.	Остатокъ отъ прежнихъ лѣтъ. 1858.		Приходъ за: 1859.		Расходъ за: 1859.		Остатокъ и передержка противъ годоваго дохода. 1859.		Всего въ остаткѣ къ: 1860.		Недоимокъ. 1859.	
	РУБЛИ.	КОП.	РУБЛИ.	КОП.	РУБЛИ.	КОП.	РУБЛИ.	КОП.	РУБЛИ.	КОП.	РУБЛИ.	КОП.
Въ Херсонѣ	6,637	11	45,900	70	48,115	32¼	—2,214	62¼	4,422	48¾	50,133	39
— Тирасполѣ	2,191	83	7,576	54	9,397	24¾	—1,820	70¾	371	12¼	891	54¼
— Бобринцѣ	5,674	75¾	6,241	66	7,180	63½	— 938	97½	4,735	78¼	»	»
— Александріи	5,067	78¼	4,040	69½	4,543	29½	— 502	60	4,565	18¼	1,335	92
— Ананьевѣ	6,876	49	3,573	52¾	3,015	65½	+ 557	87¼	7,434	36¼	1,515	16½
— Берославѣ	168	77¼	3,226	87¼	2,853	94½	+ 372	92¾	541	70	7,409	20
— Очаковѣ	3,812	1	4,441	7¾	6,575	37½	—2,134	29½	1,677	71½	5,883	29½
— Дубоссарахъ	397	83¾	2,910	27	3,294	35¼	— 384	8½	13	75¼	3,203	11½
— Григоріополѣ	1,673	16½	6,910	30¾	8,176	26¼	—1,265	95½	407	21	2,526	67½
— Овидіополѣ	544	15½	1,947	59½	2,003	29½	— 55	70	488	45½	1,190	73½
Итого	33,043	91	86,769	24½	95,155	38½	—8,386	14	24,657	77	74,089	3¾

Примѣчаніе. 1856 года. 1) Въ Херсонскомъ приказѣ общественнаго призрѣнія хранится суммъ, принадлежащихъ городамъ: Херсону 1,183 руб. 27 коп., Александріи 1,893 р. 32¾ коп., Григоріополю 2,504 руб. 40 коп., Очакову 3,114 руб. 61 коп., Овидіополю 7,067 руб. 96 коп. 2) Изъ числа показанныхъ въ остаткѣ по городу Тирасполю 3,326 р. 8¾ к. сложены въ 1856 году, со счетовъ 1,503 руб. 61 коп., бывшіе въ недоимкѣ и за тѣмъ, въ дѣйствительномъ, остаткѣ къ 1857 г. было 1,822 р. 47¾ к.

1857 года. 1) Въ Херсонскомъ приказѣ общественнаго призрѣнія хранится суммъ, принадлежащихъ городамъ: Херсону 1,221 руб. 54 коп., Александріи 1,893 руб. 32¾ коп., Очакову 30,625 руб. 63 коп., Григоріополю 2,729 р. 71 коп., Овидіополю 7,075 руб. 24½ коп. 2) По вѣдомости за 1856 годъ по г. Овидіополю показано общаго остатка городскихъ доходовъ 1,529 руб. 84 коп., за сложеніемъ же недоимки, дѣйствительнаго остатка оказалось 33 р. 39¼ к.

1858 года. 1) Въ Херсонскомъ приказѣ общественнаго призрѣнія хранится суммъ, принадлежащихъ городамъ: Херсону 1,253 р. 18¾ к., Александріи 3,716 р. 84¾ к., Очакову 26,739 р. 58 к., Григоріополю 2,123 р. 33 к., Овидіополю 7,075 р. 24½ к. 2) Изъ числа показанныхъ въ недоимкѣ по г. Очакову 5,622 р. 59 к. подлежитъ сложенію со счетовъ, за безнадежностью къ поступленію, 1,058 р. 23 к., которыя для этого имѣютъ быть внесены въ составляемую ратушею городовую роспись на 1859 годъ, и возвращенію изъ запаснаго капитала 1,927 р. ¼ к., а всего 2,985 р. 23¼ к., такъ что дѣйствительной недоимки по г. Очакову останется 2,637 р. 35¾ к.

1859 года. 1) Въ Херсонскомъ приказѣ общественнаго призрѣнія хранится суммъ, принадлежащихъ городамъ: Херсону 1,572 р. 3 к., Александріи 4,204 р. 86 к., Очакову 31,716 р. 16 к., Григоріополю 3,819 р. 83½ к., Овидіополю 8,734 р. 59¾ к. 2) Изъ числа показанныхъ въ недоимкѣ по г. Очакову 5,883 р. 29½ к. подлежитъ къ сложенію со счетовъ, за безнадежностью къ поступленію, 1,050 р. 27¾ к., которыя для этого и внесены въ городскую роспись на 1860 годъ, и возвращенію изъ запаснаго капитала 2,048 р. 23½ к., а всего 3,098 р. 51½ к., и затѣмъ дѣйствительной недоимки по г. Очакову 2,784 р. 78 к. 3) Независимо отъ хранящихся въ приказѣ общественнаго призрѣнія 3,819 р. 83½ к., принадлежащихъ г. Григоріополю, еще 2,200 р. обращаются, на процентахъ, въ частныхъ рукахъ.

Къ стран. 705-й.

ТАБЛИЦА № XXX.

ОБЪ ОТПРАВЛЕННОЙ ВНУТРЬ ИМПЕРІИ И ЗА ГРАНИЦУ РАЗНАГО РОДА ПОЧТОВОЙ КОРРЕСПОНДЕНЦІИ И ПОЛУЧЕННОЙ ОТТУДА ТАКОВОЙ-ЖЕ ВЪ 1857 ГОДУ.

НАЗВАНІЕ ПОЧТОВЫХЪ КОНТОРЪ, ОТДѢЛЕНІЙ И ПРОЧИХЪ ПОЧТОВЫХЪ МѢСТЪ.	ВНУТРЬ ИМПЕРІИ.																ЗАГРАНИЧНАЯ КОРРЕСПОНДЕНЦІЯ.													
	Писемъ.				Посылокъ.				Денегъ.								Эстафетъ.		Писемъ.				Посылокъ.				Денегъ.				
	Казенныхъ.		Частныхъ.		Казенныхъ.		Частныхъ.		Казенныхъ.				Частныхъ.						Каз.		Частныхъ.		Каз.		Частныхъ.		Казенныхъ.		Частныхъ.	
	Отправлено.	Выдано.	Отправлено.	Выдано.	Отправлено.	Выдано.	Отправлено.	Выдано.	Отправлено.		Выдано.		Отправлено.		Выдано.		Отправлено.	Получено.	Отправлено.	Выдано.	Отправлено.	Выдано.	Отправлено.	Выдано.	Отправлено.	Выдано.	Отправлено.		Выдано.	
1-го Класса.																														
а) Одесская пограничная почтовая контора	125,413	251,830	241,669	147,882	2,092	3,285	3,677	4,429	5,695,380	81	22,100,745	34	20,330,882	82¾	18,309,231	74	649	48[2]	»	1	86,031	107,542	»	3	249	1,925	»	»	32	17½	1,173,185	97	32,711	40
б) Одесское городское почтовое отдѣленіе	392	»	8,426	»	»	»	»	»	6,320	36¼	»	»	133,412	94	»	»	»	»	»	»	»	»	»	»	»	»	»	»	»	»	»	»
в) Яновское отдѣленіе	770	643	2,558	1,916	»	18	106	42	1,752	32¾	3,093	13½	48,310	64	4,030	40	»	»	»	»	»	»	»	»	»	»	»	»	»	»	»	»
Пріемы сельской корреспонденціи на станціяхъ:																														
г) Подгориновской	1,039	1,915	476	163	»	»	»	»	»	»	»	»	»	»	»	»	»	»	»	»	»	»	»	»	»	»	»	»	»	»
д) Северіновской	217	181	215	349	»	»	»	»	»	»	»	»	»	»	»	»	»	»	»	»	»	»	»	»	»	»	»	»	»	»
е) Колпицовой	95	22	118	168	»	»	»	»	»	»	»	»	»	»	»	»	»	»	»	»	»	»	»	»	»	»	»	»	»	»
ж) Тилигульской	43	19	45	94	»	»	»	»	»	»	»	»	»	»	»	»	»	»	»	»	»	»	»	»	»	»	»	»	»	»
Итого	127,969	254,610	253,507	150,572	2,092	3,303	3,783	4,471	5,703,453	50	22,103,838	47½	20,512,606	40¾	18,313,262	14	649	482	»	1	86,031	107,542	»	3	249	1,925	»	»	32	17½	1,173,185	97	32,711	40

ТАБЛИЦА № XXXI.

О ПОЧТОВЫХЪ ДОХОДАХЪ ПОСТУПИВШИХЪ ВЪ **1857** Г. ЗА ОТПРАВЛЕННУЮ И ПОЛУЧЕННУЮ ПРОСТУЮ, СТРАХОВУЮ, ДЕНЕЖНУЮ, ПОСЫЛОЧНУЮ И ЭСТАФЕТНУЮ КОРРЕСПОНДЕНЦІИ.

НАЗВАНІЕ ПОЧТОВЫХЪ КОНТОРЪ, ОТДѢЛЕНІЙ И ПРОЧИХЪ ПОЧТОВЫХЪ МѢСТЪ.	ПО КОРРЕСПОНДЕНЦІИ ВНУТРЕННЕЙ.																				ПО КОРРЕСПОНДЕНЦІИ ЗАГРАНИЧНОЙ.														По особымъ случаямъ.		Всего.	
	За письма.				Посылки.				Капиталы.				Эстафеты.				За письма.				Посылки.				Капиталы.											
	Отправлено.				Получено.				Отправлено.				Получено.				Отправл.		Пол.		Отправлено.				Получено.				Отправлено.				Получено.							
	Казенныхъ.		Частныхъ.		Казенныхъ.		Частныхъ.		Казенныхъ.		Частныхъ.		Казенныхъ.		Частныхъ.		Вообще.				Казенныхъ.		Частныхъ.		Казенныхъ.		Частныхъ.		Казенныхъ.		Частныхъ.		Казенныхъ.		Частныхъ.					
	Р.	К.	Р.	К.	Р.	К.	Р.	К.	Р.	К.	Р.	К.	Р.	К.	Р.	К.	Р.	К.	Р.	К.	Р.	К.	Р.	К.	Р.	К.	Р.	К.	Р.	К.	Р.	К.	Р.	К.	Р.	К.	Рубли.	Коп.	Рубли.	К.
а) По Одесской пограничной почтовой конторы	»	»	30,287	79	48	20	223	85	20	49	9,188	64	»	»	»	»	13,082	31	56,619	7½	»	»	520	79	9,568	84	»	»	»	»	6,501	93½	»	»	18,163	98¼	»	»	367	32	»	»	22,305	57	»	»	3,033	21	»	»	101	42	131,298	64¾	301,332	7
б) По Одесскому городовому почтовому отдѣленію	»	»	1,106	»	»	»	»	»	»	»	»	»	»	»	»	»	46	38	1,068	96	»	»	»	»	»	»	»	»	»	»	»	»	»	»	»	»	»	»	»	»	»	»	»	»	»	»	»	»	»	»	2,221	34
в) По Яновскому почтовому отдѣленію	»	»	369	20	»	»	»	»	»	»	119	12	»	»	»	»	7	62	292	19	»	»	»	»	»	»	»	»	»	»	»	»	»	»	»	»	»	»	»	»	»	»	»	»	»	»	»	»	»	»	788	13
Въ пріемахъ сельской корреспонденціи на станціяхъ:																																																			
г) Подгориновской	»	»	8	50	»	»	»	»	»	»	»	»	»	»	»	»	»	»	»	»	»	»	»	»	»	»	»	»	»	»	»	»	»	»	»	»	»	»	»	»	»	»	»	»	»	»	»	»	8	50
д) Северіновской	»	»	9	20	»	»	»	»	»	»	»	»	»	»	»	»	»	»	»	»	»	»	»	»	»	»	»	»	»	»	»	»	»	»	»	»	»	»	»	»	»	»	»	»	»	»	»	»	9	20
е) Колпицовой	»	»	3	20	»	»	»	»	»	»	»	»	»	»	»	»	»	»	»	»	»	»	»	»	»	»	»	»	»	»	»	»	»	»	»	»	»	»	»	»	»	»	»	»	»	»	»	»	3	20
ж) Тилигульской	»	»	1	40	»	»	»	»	»	»	»	»	»	»	»	»	»	»	»	»	»	»	»	»	»	»	»	»	»	»	»	»	»	»	»	»	»	»	»	»	»	»	»	»	»	»	»	»	1	40
Итого	»	»	31,785	29	48	20	223	85	20	49	9,307	76	»	»	»	»	13,136	31	57,980	22½	»	»	520	79	9,568	84	»	»	»	»	6,501	93½	»	»	18,163	98¼	»	»	367	32	»	»	22,305	57	»	»	3,033	21	»	»	101	42	131,298	64¾	304,363	84

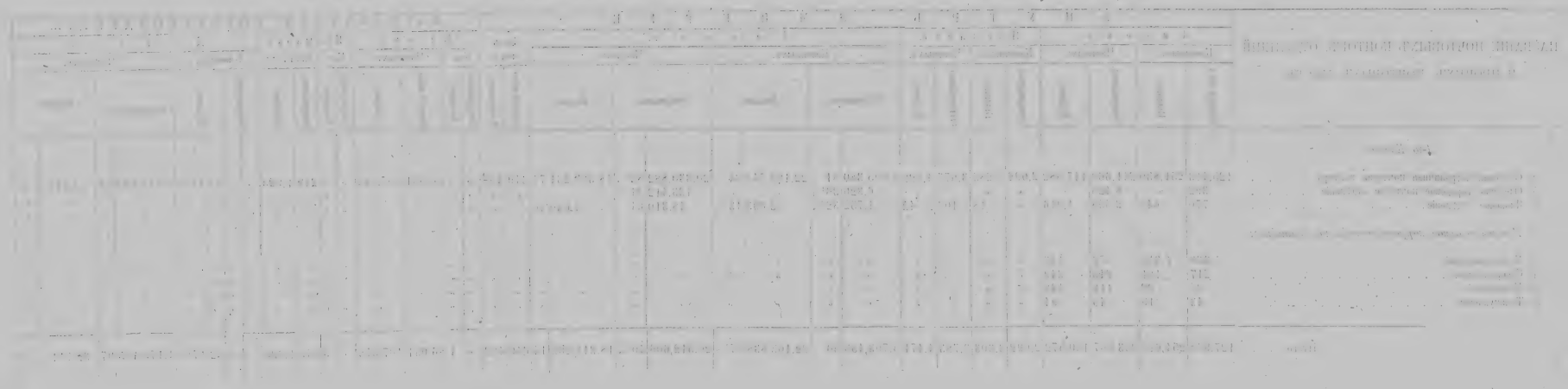

Къ стран. 705-й

ТАБЛИЦА № XXXII

О расходахъ произведенныхъ въ 1857 году на содержаніе почтовыхъ мѣстъ.

	Рубли.	Коп.
а) Одесской пограничной почтовой конторы . . .	7,493	71 3/4
б) Одесскаго городоваго почтоваго отдѣленія . . .	1,234	94
в) Яновскаго почтоваго отдѣленія	84	95
На расходы по пріему сельской корреспонденціи на станціяхъ:		
г) Подгориновской.	6	
д) Севериновской	6	
е) Кодинцовой	6	
ж) Тилигульской	6	
Итого	8,837	60 3/4
Всего же произведено расходовъ по разнымъ предметамъ	297,703	47 3/4

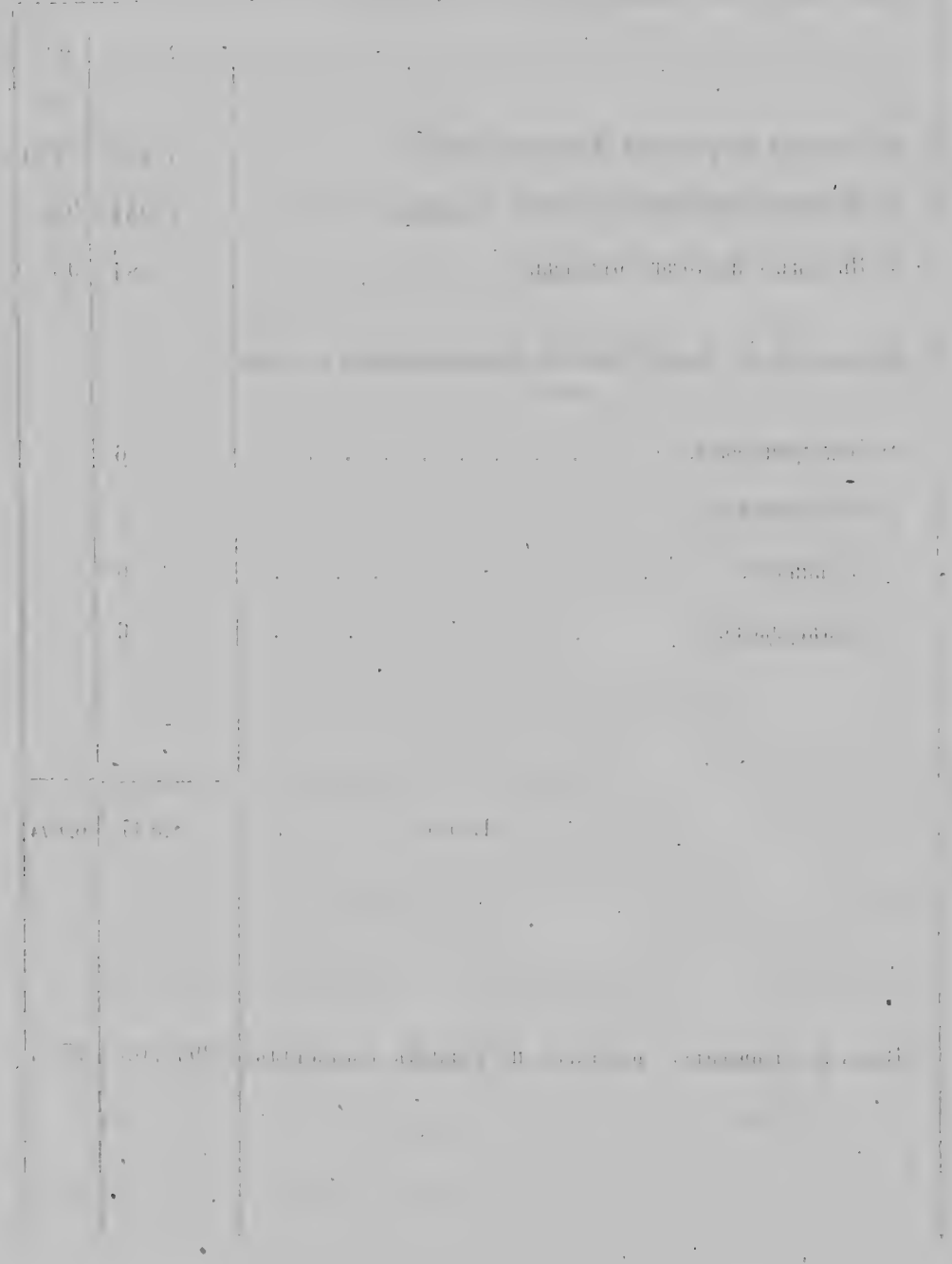

Къ стран. 707.

ТАБЛИЦА № XXXIII.

НАИМЕНОВАНІЕ СТАНЦІЙ.	За 20 словъ.		За 30 словъ.		Передача.		Число поясовъ.
	Рубли.	Копѣйки.	Рубли.	Копѣйки.	Внутренняя.	Заграничная.	
Або	1	50	6	75	н.	т.	9
Алавоякола	5	»	5	50	т.	т.	10
Александрія	4	»	6	»	н.	н.	8
Балта	1	»	1	50	т.	т.	2
Бахмутъ	2	50	3	75	»	»	5
Бендеры	1	»	1	50	т.	т.	2
Бердичевъ	2	»	3	»	т.	т.	4
Бердянскъ	2	»	3	»	н.	н.	4
Бериславъ	1	50	2	25	н.	»	3
Бобруйскъ	3	»	4	50	т.	т.	6
Бологое	3	50	5	25	в.	в.	7
Брагештатъ	5	»	7	50	в.	в.	10
Брестъ-Литовскъ	3	»	4	50	т.	т.	6

* Неотрытыя станціи.

** Временно открытыя станціи.

Станціи, отмѣченные литерами. н. т. в. дѣйствуютъ днемъ и ночью. дн. отъ 8 ч. утра до 8 ч. веч. утр. отъ 8 до 12, веч. отъ 4 до 8.

Бьернеборгъ	4	50	6	75	т.	т.	9
Бѣлгородъ	2	50	3	75	»	»	5
Ваза	4	50	6	75	н.	н.	9
Варшава	3	»	4	50	н.	н.	6
Василь	4	»	6	»	в.	»	8
Вержболово	3	50	5	25	в.	»	7
Вилькомиръ	3	50	5	25	т.	т.	7
Вильно	3	»	4	50	т.	т.	6
Витебскъ	3	»	4	50	н.	н.	6
Владиміръ	3	50	5	25	т.	т.	7
Выборгъ	4	»	6	»	н.	н.	8
Вышній-Волочекъ . . .	3	50	5	25	т.	»	7
Вологда	4	»	6	»	т.	»	8
Вытегра	4	50	6	75	т.	»	9
Вознесенская пристань . .	4	50	6	75	т.	.	9
Вольскъ	4	»	6	»	т.	т.	8
Воронежъ	2	»	4	50	т.	т.	6
Гамле-Карлебю	4	50	6	75	в.	в.	9
Гапсаль	4	»	6	»	н.	н,	8
Гатчина	4	»	6	»	т.	»	3
Гельсингфорсъ	4	»	6	»	н.	н.	8
Гродно	3	»	4	50	т.	т.	6
Гомель	3	50	3	75	н.	т.	5
Динабургъ	3	50	5	25	н.	н.	7
Дубельнъ	3	50	5	75	»	т.	4

Екатеринославъ	2	»	3	»	т.	т.	3
Елисаветградъ	1	50	2	25	т.	т.	7
Елецъ	3	»	4	50	т.	т.	6
Житоміръ	2	»	3	»	н.	н.	4
Казань	4	50	6	75	н.	т.	9
Кіевъ	2	»	3	»	н.	н.	4
Кишиневъ	1	»	1	50	н.	н.	2
Ковель	2	50	3	75	н.	т.	5
Ковно.	3	50	5	25	н.	н.	7
Козловъ	3	»	4	50	н.	н.	6
Коломна	3	50	5	25	т.	в.	7
Красное Село **	4	»	6	»	»	»	8
Кременчугъ	2	»	3	»	н.	н.	4
Кристинеиштатъ	4	50	6	75	в.	в	9
Кронштадтъ.	4	»	6	»	н.	т.	8
Курскъ	2	50	3	75	т.	т.	5
Кирсановъ	3	50	5	25	»	»	7
Кострома.	4	»	6	»	т.	т.	8
Калуга	3	»	4	50	т.	т.	6
Либава	4	»	6	»	н.	н.	8
Луга	4	»	6	»	в.	в.	8
Ломжа	3	»	4	50	т.	»	7
Любичъ	3	50	5	25	н.	т.	6
Липецкъ	3	»	4	50	т.	»	8
Малая Вишера.	4	»	4	»	»	»	8

Маріуполь	2	50	6	75	н.	„	5
Мелитополь	2	„	3	„	„	т.	4
Минскъ	3	„	3	50	т.	н.	6
Митава	3	50	4	25	н.	т.	7
Могилевъ	3	„	5	50	т.	т.	6
Москва	3	50	4	25	т.	н.	7
1) Кремлевскій дворецъ .	3	50	5	25	н.	н.	7
2) Николаев. жел. дорога	3	50	5	25	н.	„	7
Моршанскъ	3	50	5	25	т.	„	7
Назія *	4	„	6	„	в.	т.	8
Нарва	4	„	6	„	в.	в.	8
Нижній-Новгородъ . . .	4	„	6	„	т.	т.	8
Нижегородская ярмарка **	4	„	6	„	н.	н.	8
Николаевъ.	1	„	1	50	н.	н.	2
Новая Ладога.	4	„	6	„	т.	„	8
Новгородъ	4	„	6	„	т.	т.	8
Ново-Черкаскъ	2	50	3	75	н.	н.	5
Новогеоргіевскъ	3	50	5	25	н.	т.	7
Одесса	„	„	„	25	н.	т.	„
Орелъ	3	„	4	„	н.	т.	6
Пенза	3	50	5	50	т.	„	7
Перекопъ	1	50	2	25	т.	н.	3
Перновъ	4	„	6	25	т.	н.	8
Петербургъ	4	„	6	„	н.	„	8
1) Имп. Зимній Дворецъ	4	„	6	„	н.	„	8

2) Никол. жел. дорога .	4	„	6	„	н.	в.	8
Мин. внутреннихъ дѣлъ .	4	„	6	„	н.	т.	8
Палангенъ.	3	50	5	„	в.	т.	8
Полоцкъ	3	50	5	25	т.	в.	7
Полтава	2	„	3	„	т.	т.	4
Псковъ	2	50	5	25	н.	т.	7
Плоцкъ	3	50	5	25	т.	т.	7
Радзивиловъ	2	50	3	75	в.	в.	5
Раумо *	4	50	6	75	в.	в.	9
Ревель.	4	„	6	„	н.	н.	8
Рига	3	50	5	25	н.	н.	7
Ровно	2	50	3	75	т.	т.	5
Ростовъ	2	50	3	75	т.	т.	5
Рѣжица	3	50	5	25	в.	в.	7
Рязань.	3	50	5	25	т.	т.	7
Рибинскъ	4	„	6	„	т.	т.	8
Рославль	4	„	6	„	т.	т.	8
Саратовъ	3	50	5	25	т.	т.	7
Свіяжскъ	4	„	6	„	в.	„	8
Серпуховъ.	3	50	5	25	т.	т.	7
Симферополь	1	50	2	25	т.	т.	3
Смоленскъ.	3	„	4	50	т.	т.	6
Сувалки	3	50	5	25	т.	т.	7
Симбирскъ.	4	„	6	„	т.	т.	8
Самара	4	„	6	„	т.	т.	8

Сызранъ	4	„	6	„	т.	т.	8
Таганрогъ	2	50	3	75	т.	т.	5
Тамбовъ	3	50	5	25	т.	т.	7
Тверь	3	50	5	25	н.	„	7
Торнео	5	„	7	50	в.	в.	10
Тула	3	„	4	50	т.	т.	6
Тульчинъ	1	50	2	25	в.	в.	3
Улеборгъ	5	„	7	50	н.	н.	10
Харьковъ	2	50	3	75	н.	н.	8
Херсонъ	1	„	1	50	н.	н.	2
Царское Село.	4	„	6	„	н.	н.	8
Чембаръ *	3	50	5	25	в.	„	7
Черниговъ.	2	50	3	75	т.	т.	5
Чудово.	4	„	6	„	т.	„	8
Шлиссельбургъ	4	„	6	„	т.	„	8
Ярославль	4	„	6	„	т.	т.	8
Ялта *	2	„	3	„	т.	т.	4
Пограничные пункты:							
Полангенъ.	„	„	„	„	„	„	7
Эйдкуненъ.	„	„	„	„	„	„	7
Мисловицъ	„	„	„	„	„	„	6
Граница	„	„	„	„	„	„	6
Радзивиловъ	„	„	„	„	„	„	5
Торнъ.	„	„	„	„	„	„	6
Торнео.	„	„	„	„	„	„	10

Къ стран. 707-й.

ТАБЛИЦА № XXXIV.

Тарифъ для внутренней телеграфной корреспонденціи въ Россіи.

№ Поя-са.	Длина радіусовъ поясовъ въ верстахъ.	За отправленіе одной депеши.			
		За единичную депешу имѣ-ющую отъ 1 до 20 словъ.		Прибавочная плата за каж-дые 10 словъ болѣе.	
		Руб.	Коп.	Руб.	Коп.
I.	Не болѣе 70 верстъ.	»	50	»	25
II.	— 175 —	1	»	»	50
III.	— 315 —	1	50	»	75
IV.	— 490 —	2	»	1	»
V.	— 700 —	2	50	1	25
VI.	— 945 —	3	»	1	50
VII.	— 1,225 —	3	50	1	75
VIII.	— 1,540 —	4	»	2	»
IX.	— 1,890 —	4	50	2	25
X.	— 2,275 —	5	»	2	50
XI.	— 2,660 —	5	50	2	75

Центр... Морская Библиотека РКВМФ СССР

Къ стран. 707-й.

ТАБЛИЦА № XXXV.

Тарифъ для заграничной телеграфной корреспонденціи.

Пояса.	РАЗСТОЯНІЕ. Во всѣхъ договорившихся государствахъ.	Плата за депешу, имѣющую отъ 1 до 20 словъ.										Добавочная плата за каждые 10 словъ болѣе.									
		Въ Россіи.		Въ Австріи.		Въ Пруссіи, Саксоніи и проч.		Въ южной Германіи.		Въ Нидерландахъ.		Въ Россіи.		Въ Австріи.		Въ Пруссіи, Саксоніи и проч.		Въ южной Германіи.		Въ Нидерландахъ.	
		Рубли.	Копѣйки.	Гульд.	Нейкрейц.	Талер.	Зильбергр.	Гульд.	Крейц.	Гульд.	Цент.	Рубли	Копѣйки.	Гульд.	Нейкрейц.	Талер.	Зильбергр.	Гульд.	Крейц.	Гульд.	Цент.
I.	Отъ 1 до 10 миль включ.	»	38	»	60	»	12	»	42	»	70	»	19	»	30	»	6	»	21	»	35
II.	» 10 » 25 » »	»	75	1	20	»	24	1	24	1	40	»	38	»	60	»	12	»	42	»	70
III.	» 25 » 45 » »	1	12	1	80	1	6	2	6	2	10	»	56.	»	90	»	18	1	3	1	5
IV.	» 45 » 70 » »	1	49	2	40	1	18	2	48	2	80	»	75	1	20	»	24	1	24	1	40
V.	» 70 » 100 » »	1	86	3	»	2	»	3	30	3	50	»	93	1	50	1	»	1	45	1	75
VI.	» 100 » 135 » »	2	24	3	60	2	12	4	12	4	20	1	12	1	80	1	6	2	6	2	10
VII.	» 135 » 175 » »	2	61	4	20	2	24	4	54	4	90	1	31	2	10	1	12	2	27	2	45
VIII.	» 175 » 220 » »	2	98	4	80	3	6	5	36	5	60	1	49	2	40	1	18	2	48	2	80
IX.	» 220 » 270 » »	3	35	5	40	3	18	6	18	6	3	1	68	2	70	1	24	3	9	3	15
X.	» 270 » 325 » »	3	72	6	»	4	»	7	»	7	»	1	86	3	»	2	»	3	30	3	50

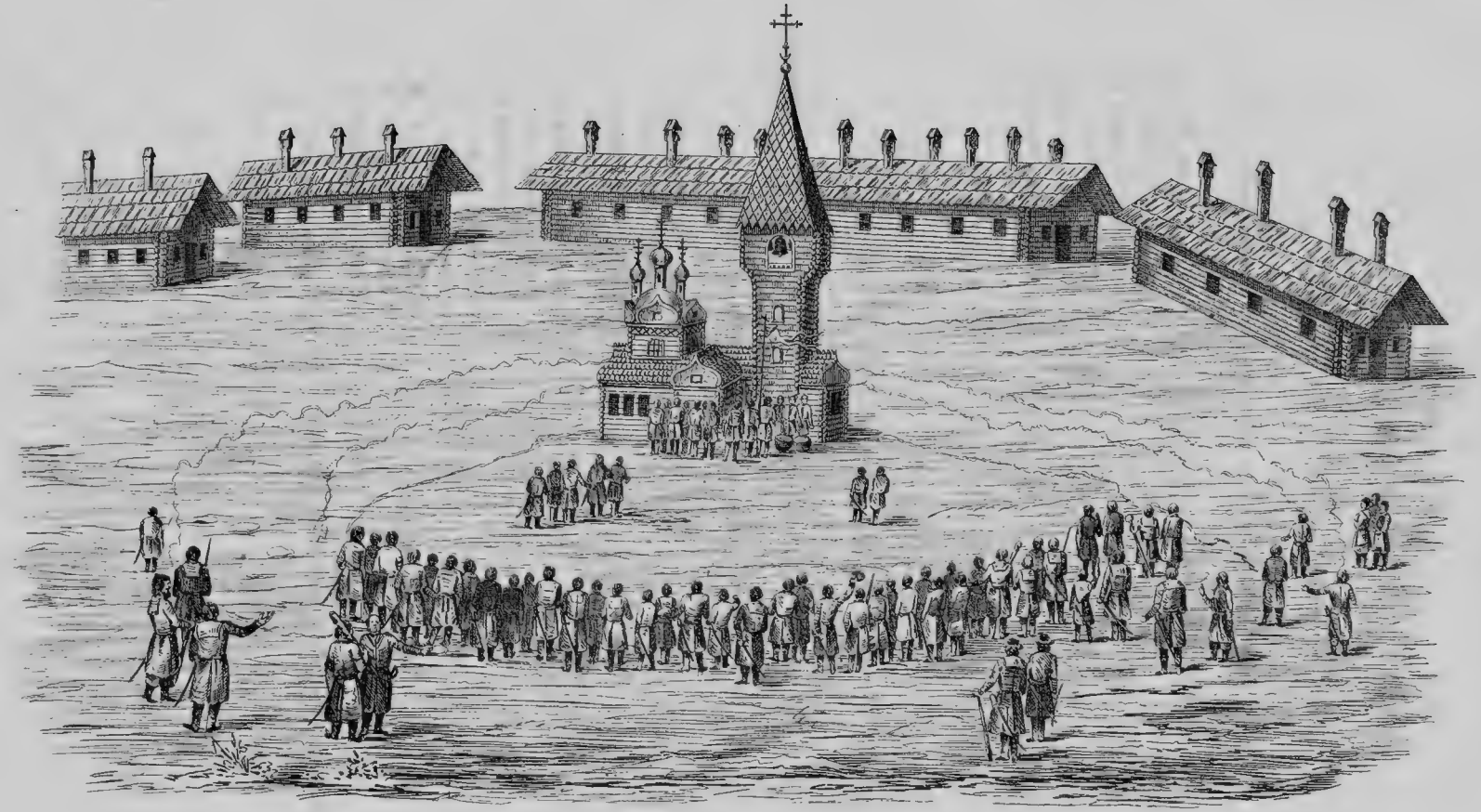

ОБЪЯСНЕНІЕ

къ плану Запорожскаго города на рѣкѣ Буѣ.

Составлено Инженеръ-Подполковникомъ Даніель де-Боскетъ.

1. Островъ, на которомъ весною Запорожскіе казаки имѣютъ жительство.
2. Церковь.
3. Гарды или рыбныя заколы.
4. Осеннее жительство казаковъ.
5. Начало Турецкой границы.
6. Камень пугазь, высотою 20 сажень.

ОБЪЯСНЕНІЕ

къ плану Запорожской Сѣчи.

Составлено въ 1742 г. Инженеръ-Маіоромъ Данило де-Боскетъ.

A. Комендантскій домъ.
B. Офицерскіе дома.
C. Инженерныя квартиры.
D. Солдатскія казармы.
E. Артиллерійскія квартиры.
F. Пороховой погребъ.
G. Гауптвахта.
H. Слобода Запорожскихъ казаковъ.
I. Замокъ Запорожскихъ казаковъ.
K. Церковь Запорожцевъ.
L. Курени Запорожцевъ.
M. Казацкіе хуторы.

(Съ подлинника, хранящагося въ архивѣ Военно-Топографическаго Депо).

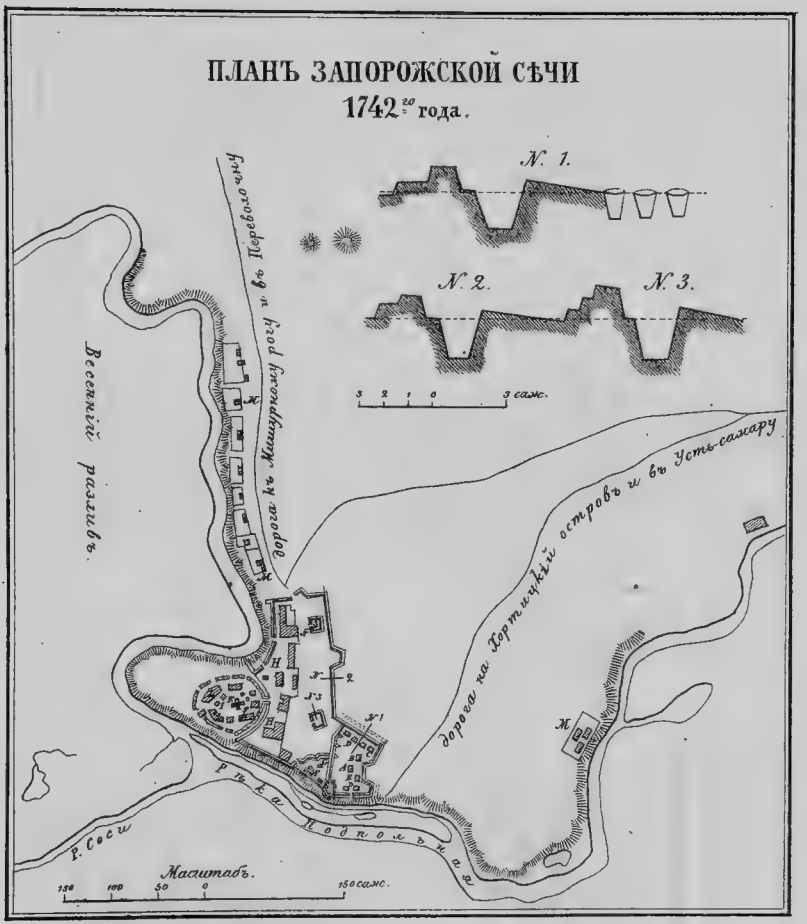
ПЛАНЪ ЗАПОРОЖСКОЙ СѢЧИ
1742го года.
№ 1.
№ 2.
№ 3.
3 2 1 0 3 саж.
Весенній разливъ.
дорога къ Мишурному рогу и въ Перевалочну
дорога на Хортичкій островъ и въ Усть-самару
рѣка Подпольная
р. Сосн
Масштабъ.
150 100 50 0 150 саж.

ПЛАНЪ ЗАПОРОЖСКОМУ ГОРОДУ
на рѣкѣ Бугѣ.
Р ѣ k а
Б у г ъ
Масштабъ.
100 80 60 40 20 10 0
100 сажс.

ОБЪЯСНЕНІЕ

къ плану Старой Запорожской Сѣчи.

A. Крѣпость.
B. Мѣсто, гдѣ была верфь.
C. Мѣсто, гдѣ были элинги.
D. Магазинъ такелажа и матеріаловъ.
E. Казармы.
F. Ровъ.
G. Палисадъ.
H. Мѣсто, затапливаемое весеннимъ разливомъ.
K. Кузница.
L. Бастіоны.
M. N. Ретраншементъ съ двумя редутами.
O. Палисадъ, окружающій казарму.

(Съ подлинника, хранящагося въ архивѣ Военно-Топографическаго Депо).

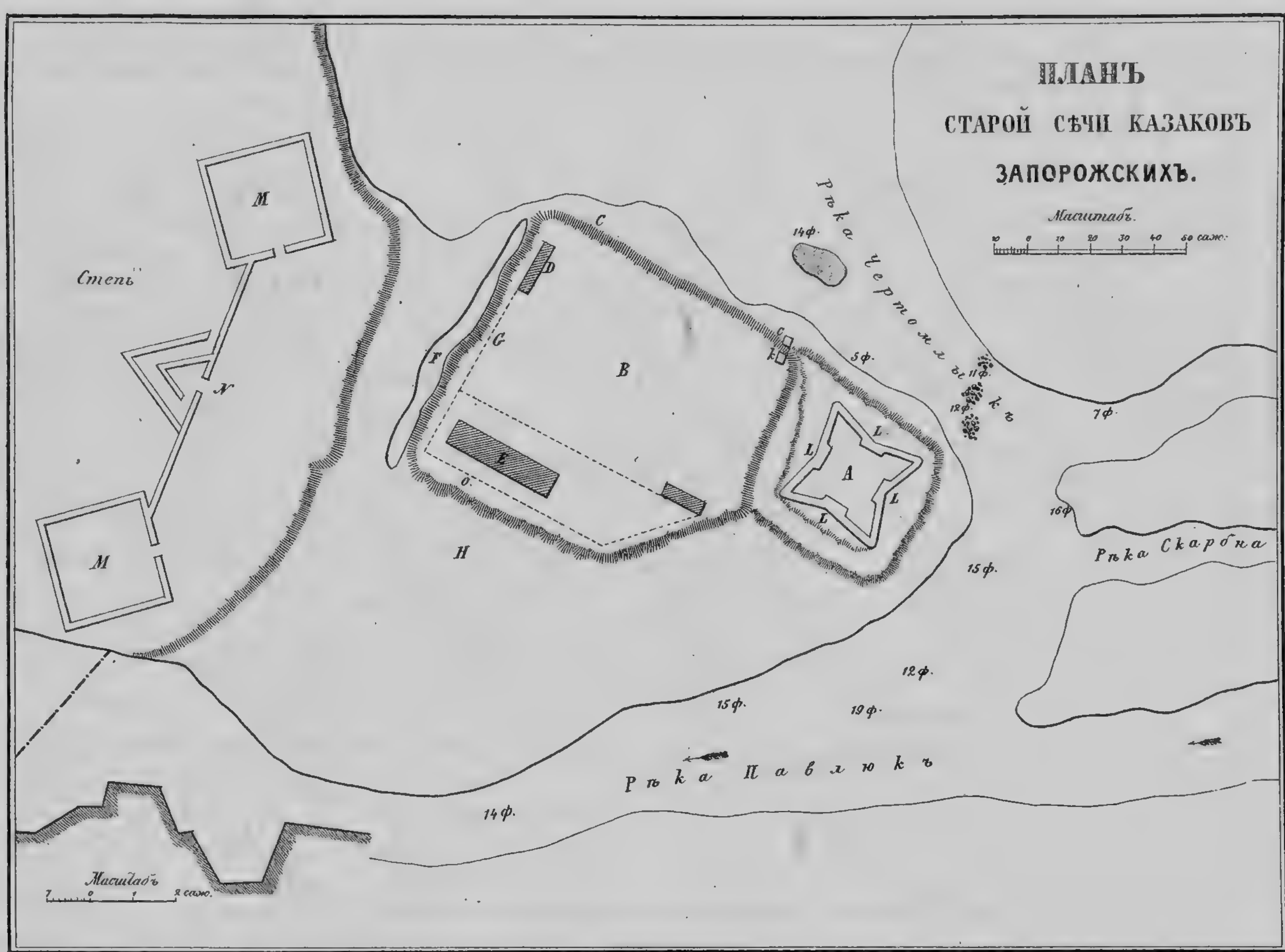
ПЛАНЪ
СТАРОЙ СѢЧИ КАЗАКОВЪ
ЗАПОРОЖСКИХЪ.
Масштабъ.
10 0 10 20 30 40 50 саж.
Рѣка Чертомлыкъ
Рѣка Скарбна
Рѣка Павлюкъ
Степь
14ф.
5ф.
11ф.
12ф.
7ф.
16ф.
15ф.
12ф.
19ф.
15ф.
14ф.
Масштабъ
7 0 1 2 саж.

КАРТА
ЧАСТИ ТЕЧЕНІЯ РѢКИ
ДНѢПРА.
Запорожская сѣчь
Мікитовка
Р. Чертомлыкъ
Конскія воды или Ель-кису
Старая сѣчь
Каменной затонъ
Уроч. песчаныя кучугуры (святое)
Р. Бѣлозерка
Гора Маисура
Р. Мамасура
Уроч. Караидобень
Уроч. Речица
Р. Татарка
Островъ скалозубки
Р. Рогачикъ
Лиманъ
Конскія воды
Р. Подпольна
Балка Золотая
Конскія воды или рогачицкая плав...
Редутъ Никвлаевъ
Балка меловая
Д Н Ѣ П Р Ъ
Р Ѣ К А
Кизикерменъ
Плавы
Каирская Конскія воды
Вышняя голова
Кайръ мечеть
Р. Каирка
Балка западная каиръ
Балка Вавивала
Масштабъ.
15 10 5 0 15 вер.

30

M2 3
M 34